

# 2010 年度全国会计专业技术 资格考试试题质量评价报告

财政部会计资格评价中心 编

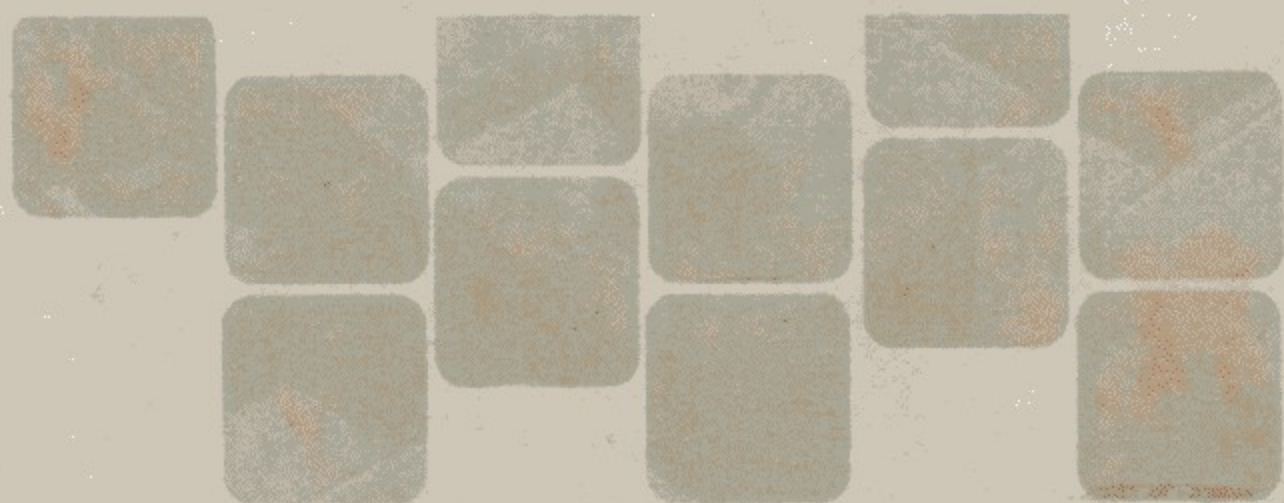

中国财政经济出版社

# 2010 年度全国会计专业技术 资格考试试题质量评价报告

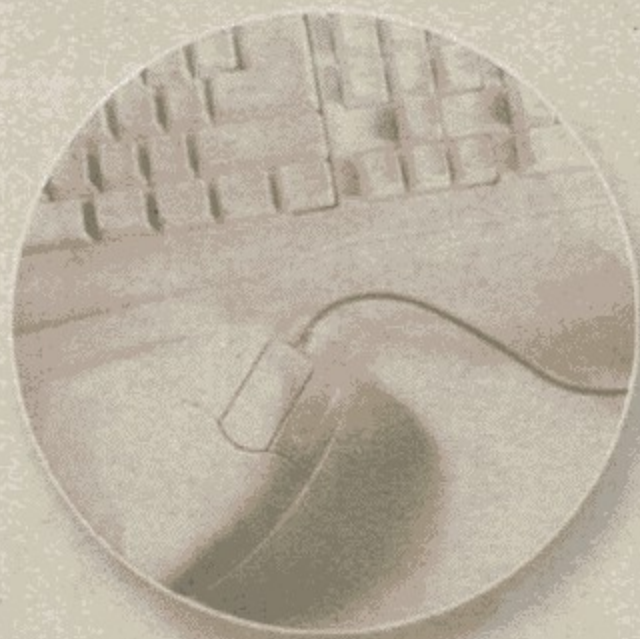

ISBN 978-7-5095-2847-1



9 787509 528471 >

定价：25.00 元

# 2010 年度全国会计专业技术 资格考试试题质量评价报告

财政部会计资格评价中心 编

中国财政经济出版社

**图书在版编目 (CIP) 数据**

2010 年度全国会计专业技术资格考试试题质量评价报告/财政部会计资格评价中心编.  
—北京: 中国财政经济出版社, 2011.5

ISBN 978 - 7 - 5095 - 2847 - 1

I. ①2… II. ①财… III. ①会计 - 资格考试 - 试题 - 研究报告 - 中国 - 2010  
IV. ①F23 - 44

中国版本图书馆 CIP 数据核字 (2011) 第 061499 号

责任编辑: 温彦君

责任校对: 李 丽

封面设计: 邹海东

版式设计: 汤广才

中国财政经济出版社 出版

URL: <http://ckfz.cfeph.cn>

E-mail: [ckfz@cfeph.cn](mailto:ckfz@cfeph.cn)

(版权所有 翻印必究)

社址: 北京市海淀区阜成路甲 28 号 邮政编码: 100142

发行处电话: 88190406 财经书店电话: 64033436

北京富生印刷厂印刷 各地新华书店经销

787×1092 毫米 16 开 9.25 印张 218 000 字

2011 年 5 月第 1 版 2011 年 5 月北京第 1 次印刷

定价: 25.00 元

ISBN 978 - 7 - 5095 - 2847 - 1/F · 2412

(图书出现印装问题, 本社负责调换)

本社质量投诉电话: 010 - 88190744

# 前 言

全国会计专业技术资格考试是我国专业（职业）资格考试中报考人数最多的考试之一，2010年度全国报考人数达146.4万人。全国会计专业技术资格考试是培养和选拔会计人才的重要方式，其考试试题目前是衡量和评价会计人才的主要“尺度”，考试试题的科学性直接影响到每年一百多万考生的选拔与评价质量，同时也影响到我国会计人才发展规划能否顺利实施。

2010年度考试评卷工作结束后，我们对考试试题及考生答题相关数据进行了统计和分析，形成了本评价报告。报告运用试卷效度、信度、难度系数以及通过率等指标，对2010年度会计资格考试试题质量进行了定量和定性分析。分析表明：2010年度会计资格考试各科目试卷效度和信度均较高，试卷难度适中，试题具有合适的区分度，合格率均在适当的范围内。对相关科目出现少量极难、极易以及区分度极小的试题，报告逐一进行了分析和列示。同时本报告分科目、分项目列示了考试成绩的数据图表等信息，供进一步研究时参考。

为了贯彻财政部印发的《会计行业中长期人才发展规划（2010—2020年）》，引导社会相关部门、专业人士积极投身于会计人才培养和选拔工作，我们编辑出版本评价报告，试图通过对试题全面客观的评价，以期探索建立科学的、符合实际需求的会计人才能力框架及其评价标准，促进社会会计教育资源的合理配置。

编 者

2011年5月

# 目 录

<b>第一部分 分析评价目的和方法</b> .....	( 1 )
一、分析评价目的 .....	( 1 )
二、分析评价方法 .....	( 2 )
<b>第二部分 试题质量分析评价</b> .....	( 5 )
一、试卷分析评价 .....	( 5 )
二、小题及各类题型分析评价 .....	( 14 )
<b>第三部分 结论与建议</b> .....	( 18 )
一、基本结论 .....	( 18 )
二、意见与建议 .....	( 19 )
<b>附录 1: 2010 年度全国会计专业技术资格考试试题及成绩分析数据图表</b> .....	( 20 )
<b>附录 2: 2010 年度全国会计专业技术资格考试各科目试题及参考答案</b> .....	( 77 )
<b>后 记</b> .....	(141)

2010 年度全国会计专业技术资格考试（包括中、初级考试，以下简称会计资格考试）已于 5 月 15—16 日顺利进行。全国共有 146.42 万人报名，实考 85.44 万人，考试合格 16.14 万人，综合合格率为 18.89%。

按照财政部、原人事部《会计专业技术资格考试暂行规定》及相关要求，我国会计专业技术职务任职资格的评价主要是通过考试进行。其中：初级资格考试科目为《经济法基础》和《初级会计实务》，每科试卷卷面总分均为 100 分，合格分数线均为 60 分，考生一年内通过两科即可取得初级资格证书；中级资格考试科目为《财务管理》、《经济法》和《中级会计实务》，每科试卷卷面总分均为 100 分，合格分数线均为 60 分，考生只要在连续两年内通过三科，即可取得中级资格证书。

本报告所采用的分析数据，源于 2010 年度全国所有参加会计资格考试的考生答题信息，详见附录 1《2010 年度全国会计专业技术资格考试试题及成绩分析数据图表》。

本报告由三部分组成：一是分析评价目的和方法；二是试题质量分析评价；三是结论与建议。

## 第一部分 分析评价目的和方法

### 一、分析评价目的

会计资格考试试题分析评价是考试科学化管理的一个组成部分。目前，我国对会计专业技术职务任职资格的测评，主要是通过考试完成的，考试成绩是评判知识和能力水平的重要标准。考试试题设计质量的好坏直接影响到评判的效果，所以，对试题质量的分析非常重要。通过对试题质量相关信息分析，可以判断考试的有效性和可靠性，客观地评价试题质量。同时，试题质量分析可以发现问题，帮助改进考试的设计，更好地指导命题工作。另外，通过对考生成绩的分析，了解考生对试题的适应性，了解考生群体的素质结构变化情况，可以发现考生知识和能力的缺陷，引导和帮助考生完善知识结构，提高实务能力。

## 二、分析评价方法

本报告对 2010 年度会计资格考试整套试卷、各类题型、所有小题都进行了统计分析，并结合对试题总体合适性、组卷的合理性、试题逻辑合理性以及试题文字合适性等情况的分析，对各科试题质量做出综合评价。另外，还分别按科目汇总统计了各科目的试题相关信息，并组织各科命题专家进行了深度分析，形成各个科目的研究报告。

对试题进行分析评价，需要采用一定的分析方法和建立一套指标体系。本报告在建立试题质量评价指标体系时，主要遵循几个原则：一是客观性原则。借鉴现代心理测评理论的研究方法和研究成果，在研究中将心理测评理论与会计资格考试的实际情况相结合，从实践中认识和总结会计资格考试的命题规律和评价试题质量优劣的方法。比如，一般认为常模参照性测试和标准参照性测试是两种具有不同测试目的测试。常模参照性测试是将受测者个体的行为能力与某一个特定群体做比较，来确定受测者个体之间行为能力差异的测试。标准参照性测试是以某种既定的标准为参照系进行比较的测试。我们认为，会计资格考试本质上属于标准参照性测试。但是，有许多因素导致会计资格考试仍保持某些常模参照性测试的特征。如考试强调试题应具有一定的区分度，要求尽量少用极难、极易的试题；在考试成绩使用上，考试成绩具有评价会计人才知识和能力水平的功能等。根据长期的研究和实践，我们认识到会计资格考试的功能并不局限于认证，也不是单纯的标准参照性测试，所以在试题分析时某些常模参照性测试的分析方法同样适用。二是全面性原则。分析评价考试质量要全面系统，采用多维度指标体系进行考察，既不失之偏颇，又容易发现问题。三是实证性原则。坚持用实证分析数据说话。先设计一套试题质量评价指标体系，再分类采集考试信息并对其进行实证分析，据以对分析指标和分析方法进行验证和完善。四是定量研究与定性研究相结合原则。分别用定性分析和定量分析的方法进行研究，两者的侧重点不同、依据不同、分析的层次不同，在试题分析中两者缺一不可。五是“宏观”层面和“微观”层面分析相结合原则。前者是对整套试卷的分析，后者是对每一道小题及各类型试题的分析。

### （一）试卷分析方法

试卷分析的方法包括定量分析和定性分析。定量分析是对考试中表现出来的，与试题相关的数量特征、数量关系与数量变化进行的研究和分析。试题分析评价主要是通过对可量化的考试数据进行分析，对试题质量作了评价。定性分析是对照命题工作的要求，对试卷作出非定量的分析和评判。本报告将各种定量分析评价指标分为四个大类：（1）试卷效度、信度和难度系数分析；（2）试卷区分能力等其他综合性指标分析；（3）考生通过率单变量分析；（4）考生能力分析。

#### 1. 试卷效度、信度和难度系数分析

试卷效度、信度和难度，又称“三度”，是考试最重要的综合性指标。

（1）试卷效度。试卷效度，是衡量考试有效性程度的重要指标。试卷效度，是指考试内容与预定要测试的内容间的一致性程度，一般常用内容效度来评价考试的效度。本报告对

内容效度的验证，主要是根据试题从考试大纲中取样的适当性。采用双向细目表以保证试题取样的合适性。双向细目表，是指各科目试题题型题量在考试大纲中的分布情况。

(2) 试卷信度。试卷信度，是指评价工具的稳定性，考试结果对受试者表现的可靠程度。是衡量考试稳定性程度或可靠性程度的指标。内在一致性信度为最常用的检验方法。本报告采用 Spearman—Brown 公式校正法进行计算。信度从 0—1，越接近 1 说明信度越高，反之，信度越低。

(3) 试卷难度。试卷难度，是反映试卷难易程度的指标。难度一般用考生在试卷或试题中的失分程度表示。

## 2. 试卷区分能力等其他综合性指标分析

(1) 合格率。合格率，是指某科目得 60 分及以上的人数占该科目参加考试总人数的比率。合格率指标将考生区分为合格与不合格两类，是考试重要的综合性指标。考试的合格率应该保持在相对稳定和合理的水平上。

(2) 正态性。考生成绩分布的正态性，是考核试题质量、评价试卷区分能力的重要指标。通过考察考生成绩频数分布图，了解成绩分布的正态性，可以对试卷的区分能力和区分效果等情况进行综合评价。

(3) 集中与离散度。集中与离散度是指考试成绩分布的集中程度与离散程度。其中，表示集中程度的有平均分等指标，表示离散程度的有标准差等指标。标准差的值越大，说明考生的成绩分布越分散，反之，则说明成绩分布越密集。

## 3. 考生通过率单变量分析

通过率即为各科目的合格率，一次性通过率为本年度一次性通过初级（或中级）的考生人数占本级次考生实考总人数的比率。考生通过率单变量分析，是对各类考生的通过率进行比较和分析。

## 4. 考生能力分析

我们按考核考生知识与能力的不同要求，将各科试题分为三个模块，即“知识”、“分析计算”、“综合运用”三个模块。对各个模块试题难度进行统计，绘制成考生能力测试分析图表，通过考察各个模块的答题效果，了解考生对各模块试题的适应情况，以及对知识和能力掌握运用的熟练程度。

## 5. 定性分析

(1) 总体合适性。根据初、中级会计专业技术职务任职资格的有关规定中对知识和能力水平的要求，对照各个科目考试大纲的具体要求，评价各科目试卷对规定的落实情况。

(2) 组卷的合理性。分析试卷的构成及组卷的合理性。

(3) 试题逻辑合理性。分析试题是否符合逻辑性要求，试卷中有没有明显不合逻辑的错题。单选题中正确答案是否具有唯一性和排他性。

(4) 试题文字合适性。各科目试题是否做到题意表达准确、文字简洁、易懂。

(5) 分析其他命题目标的实现情况。

## (二) 小题及题型分析方法

对小题及题型，可以通过对其难度、区分度、平均分、各分数段得分情况等指标分析，以及选项分析等来评价试题质量，发现问题，提出建议。本报告主要就小题难度、区分度和

题型的难度三个方面对小题及题型进行分析。

### 1. 分析小题难度

试题难度用考生在试题中的失分程度表示,从 0—1,越接近 1 说明难度越高,反之,难度越低。一般认为试卷或试题难度系数 0.15 以下为极易,0.15 至 0.3 为较易,0.31 至 0.7 为适中,0.71 至 0.85 为较难,0.85 以上为极难。极难或极易的试题,一般情况下其区分度也较低。

对小题难度的分析,本报告主要查找了各科目极难、极易题的分布和数量的变化情况。

### 2. 分析小题区分度

试题区分度一般用试题的得分与试卷总得分之间的相关数来表示,采取高分组与低分组难度差来确定试题区分度的方法比较简易直观。区分度从 0—1,越接近 1,说明试题的区分能力越大,反之,区分能力越小。当区分度小于 0.2 时,说明试题的区分能力极小。

对小题的区分度分析,本报告主要查找了各科目区分度极小的试题的分布以及数量变化情况。

### 3. 分析题型难度

本报告分析比较了各科目试题中各类型试题的难度,以查找较难、较易的题型。

## 第二部分 试题质量分析评价

### 一、试卷分析评价

2010年度会计资格考试各科目试卷满分均为100分。题型分为单项选择题、多项选择题、判断题、计算分析题、简答题、综合题和不定项选择题七种类型。2010年度对部分科目实行了试题客观化改革,对试题的题型、题量进行了调整。其中,《经济法基础》的试题已全部客观化,并增加了不定项选择题题型。

#### (一) 试卷效度、信度和难度分析评价

##### 1. 试卷效度

会计资格考试要求命题必须在各科目考试大纲规定的范围内进行,各科目试题的标准答案必须依据考试大纲提供的论点、原理、方法得出。从题型、题量分值分布以及试题内容看,2010年度各科目试题符合这一要求。各科目试题涉及大纲和考试用书的每一章,试题覆盖广泛,测试具有代表性。另外,在分值分布上,体现了突出重点章节、重点内容给予重点考核的特点。2010年度会计资格考试各科目试卷的内容效度是高的。

从双向细目表中可以看出,《财务管理》大纲共8章,每章分布试题3.8—9.6道、分数7—18分;《经济法》大纲共8章,每章分布试题4—12.2道、分数6—22分;《中级会计实务》大纲共20章,每章分布试题1—3道、分数1—18分;《经济法基础》大纲共7章,每章分布试题6—16道、分数9—24分;《初级会计实务》大纲共11章,每章分布试题1.33—13.12道、分数2.5—25.5分。

##### 2. 试卷信度

2010年度各科目试卷信度等指标见表1。从表1中可看出,2010年度会计资格考试各科目试卷信度系数在0.77—0.85之间,试卷信度较高。2009年度各科目的试卷信度系数在0.79—0.86之间,2009、2010两个年度考试试卷信度系数非常接近。

表1 2010年度会计资格考试试卷总体参数表

科目	平均分	难度系数	标准差	信度系数
财务管理	47.93	0.52	6.92	0.77
经济法	51.79	0.48	7.20	0.85

续表

科目	平均分	难度系数	标准差	信度系数
中级会计实务	49.10	0.51	7.01	0.83
经济法基础	48.81	0.51	6.99	0.82
初级会计实务	46.54	0.53	6.82	0.80

### 3. 试卷难度

2010年度各科目难度适中,难度系数在0.48—0.53之间。其中,《经济法》最容易,难度系数为0.48,《初级会计实务》最难,难度系数为0.53。2009年度各科目试卷难度系数在0.41—0.58之间,2009、2010两个年度考试试卷难度相差不大。2009年度难度较高的科目2010年度难度有所降低,2009年度难度较低的科目2010年度难度有所提高,各科目难度差距缩小。近3年各科试卷难度见表2。

表2 会计资格考试各科目试卷难度系数比较表

科目	财务管理	经济法	中级会计实务	经济法基础	初级会计实务
2008年度	0.49	0.42	0.54	0.50	0.51
2009年度	0.47	0.52	0.58	0.41	0.54
2010年度	0.52	0.48	0.51	0.51	0.53

## (二) 试卷的区分能力等其他综合性指标分析评价

### 1. 合格率

2010年度各科目合格率见表3。从表3中可看出,各科目合格率在26.82%至31.89%之间,其中:中级在30.2%至31.89%之间,初级在26.82%至26.96%之间。2009年度,各科目“合格率”在21.32%至51.71%之间。相比之下,2010年度考试合格率变动的幅度收窄,2009年度合格率较高的科目2010年度合格率有所降低,2009年度合格率较低的科目2010年度合格率有所提升。

近3年各科目合格率见表3。

表3 会计资格考试各科目合格率比较表

科目名称	2008年度合格率(%)	2009年度合格率(%)	2010年度合格率(%)
财务管理	40.14	42.82	31.44
经济法	50.39	28.98	30.20
中级会计实务	27.04	21.32	31.89
经济法基础	29.44	51.71	26.82
初级会计实务	31.87	25.39	26.96

## 2. 考生成绩分布的正态性

2010年度各科目考生成绩频数分布见图1—图5。从图中可看出,各科目考生成绩频数分布图呈正态或近似正态分布,说明各科试卷具有良好的区分能力。其中,《经济法》和《财务管理》科目基本呈正态分布,《初级会计实务》和《经济法基础》科目略呈正偏态,《中级会计实务》科目略呈负偏态。



图1 2010年度《财务管理》频数分布图



图2 2010年度《经济法》频数分布图

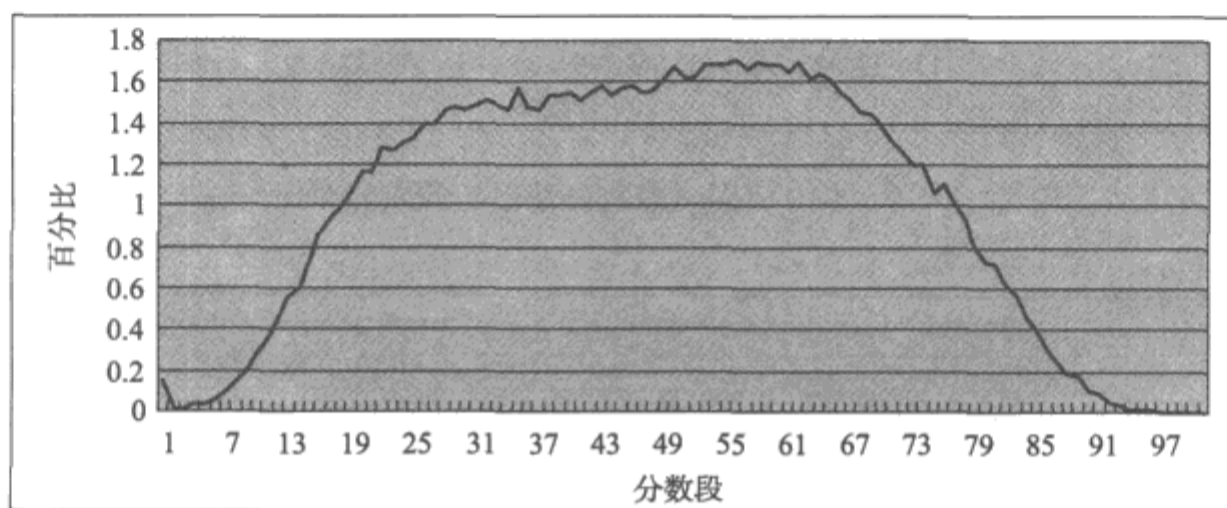

图3 2010年度《中级会计实务》频数分布图

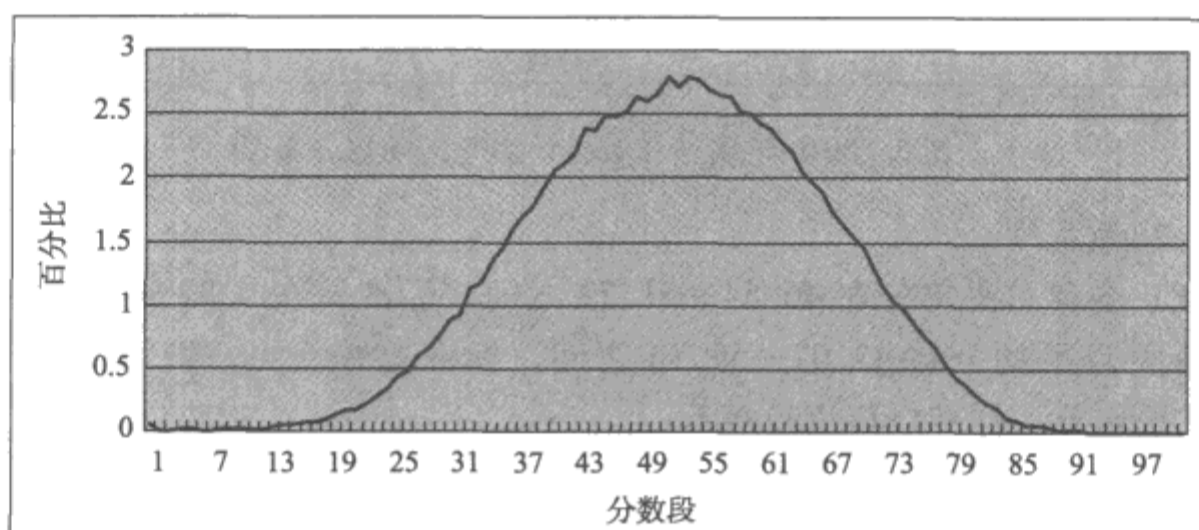

图4 2010年度《经济法基础》频数分布图

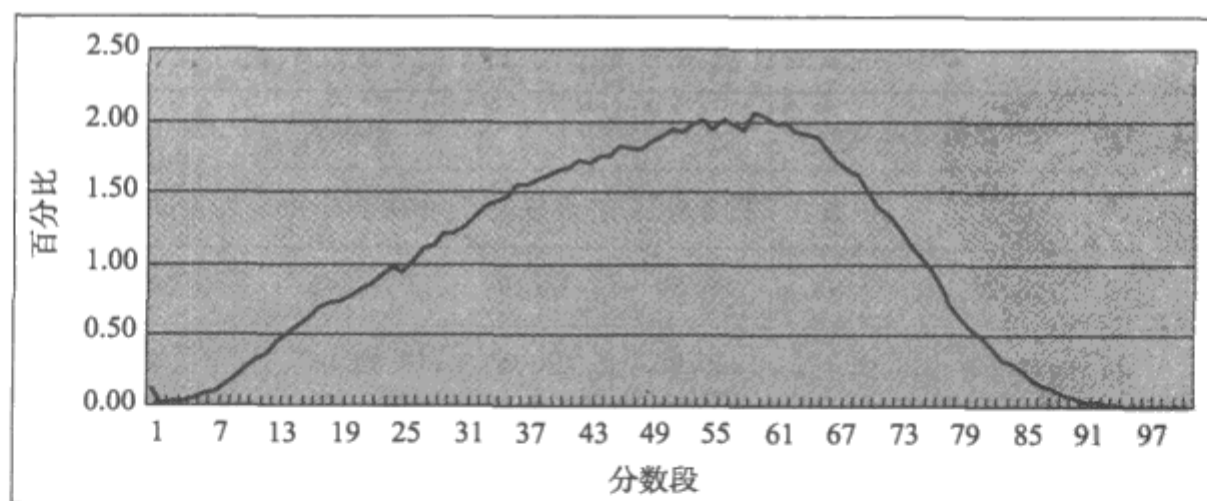

图5 2010年度《初级会计实务》频数分布图

### 3. 集中与离散程度

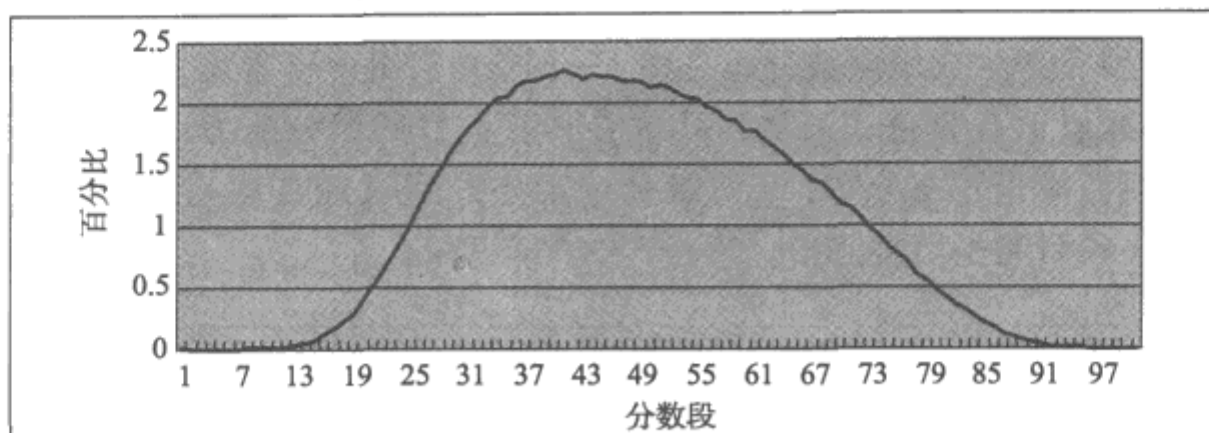
2010年度,各科目平均分在46.54—51.79之间,标准差在6.82—7.2之间(见表1)。2009年度,各科目平均分在42.07—59.36之间,标准差在6.49—7.70之间。2009、2010两个年度考试平均分、标准差都比较接近。

### (三) 考生通过率单变量分析评价

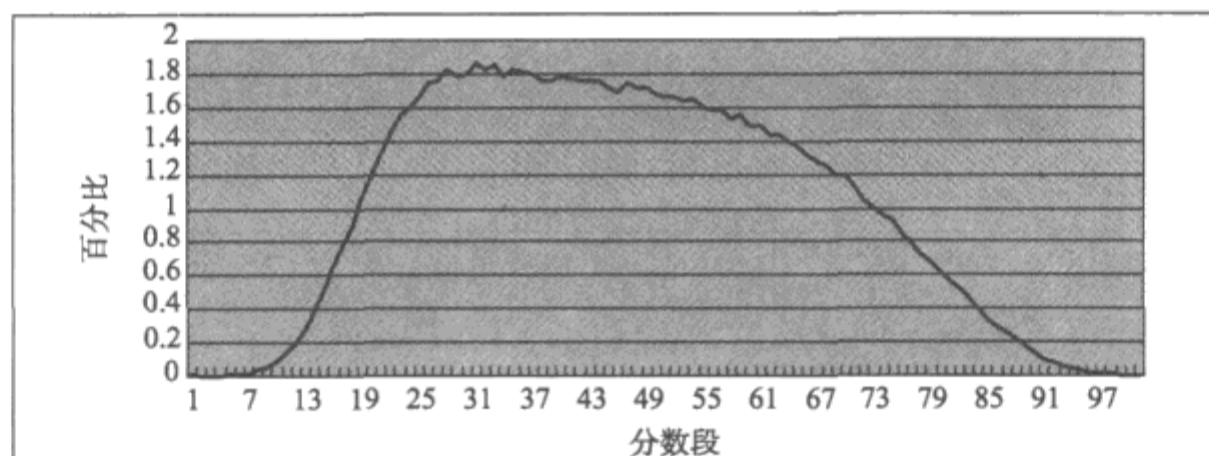
#### 1. 不同性别考生通过率

2010年度会计资格考试不同性别考生通过率见表4和图6、图7。

表4 2010年度会计资格考试不同性别考生通过率表

性 别	通过率	一次性通过率 (%)		单科通过率 (%)				
		初级	中级	财务管理	经济法	中级会计实务	经济法基础	初级会计实务
男考生		18.25	11.94	33.59	33.19	31.96	25.45	25.14
女考生		19.63	8.9	30.96	29.35	32.08	27.06	26.52

从图6、图7和表4中可看出,初级资格一次性通过率,男考生为18.25%,女考生为19.63%,两者非常接近,其中,女考生略高于男考生;中级资格一次性通过率,男考生为11.94%,女考生为8.9%,其中,男考生高于女考生3.04个百分点。

#### 2. 不同学历考生通过率



图6 初级资格不同性别考生一次性通过率图



图7 中级资格不同性别考生一次性通过率图

2010年度会计资格考试不同学历考生通过率见表5和图8、图9。

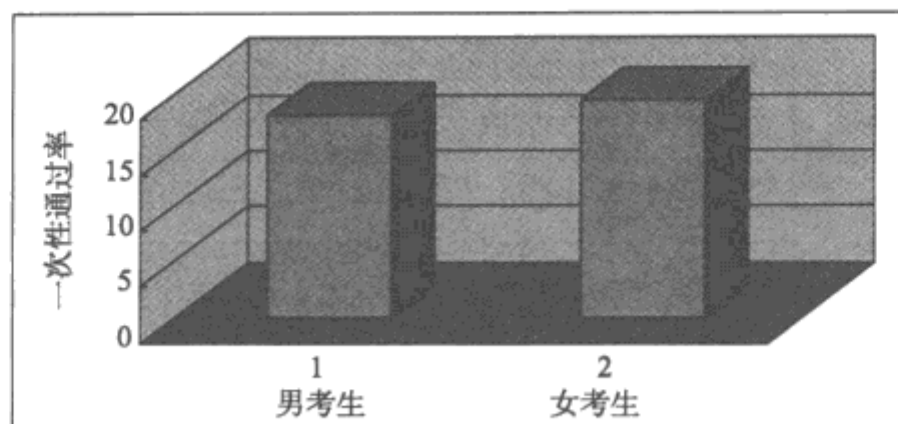
表5 2010年度会计资格考试不同学历考生通过率表

学 历	通过率		单科通过率 (%)				
	初级	中级	财务管理	经济法	中级会计实务	经济法基础	初级会计实务
中专及以下	21.95	9.56	30.43	28.11	28.95	29.33	29.20
大专	14.39	7.11	27.10	27.00	29.38	21.41	20.38
本科	24.56	12.04	36.32	33.90	34.77	32.97	32.58
硕士及以上	49.47	32.92	70.94	58.72	58.96	57.30	59.79

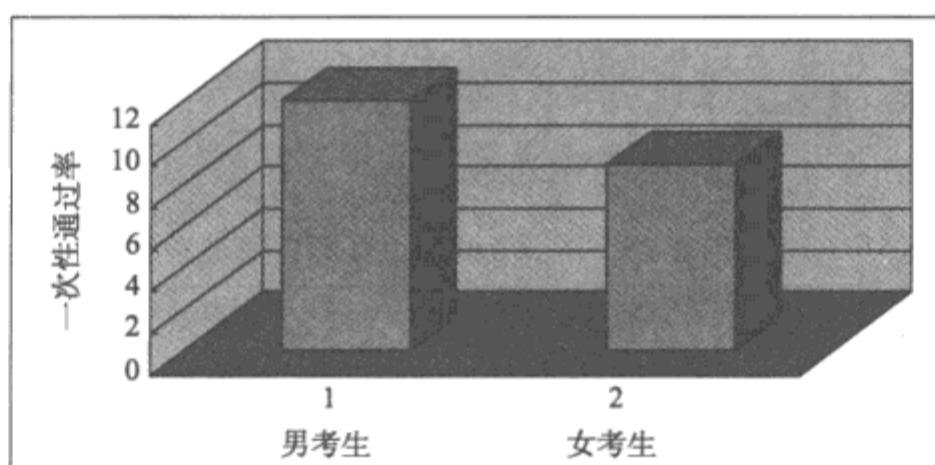

图8 2010年度初级资格不同学历考生一次性通过率图



图9 2010年度中级资格不同学历考生一次性通过率图

从图8、图9和表5中可看出，除大专外，通过率基本上是按学历的不同由低到高呈递级分布。

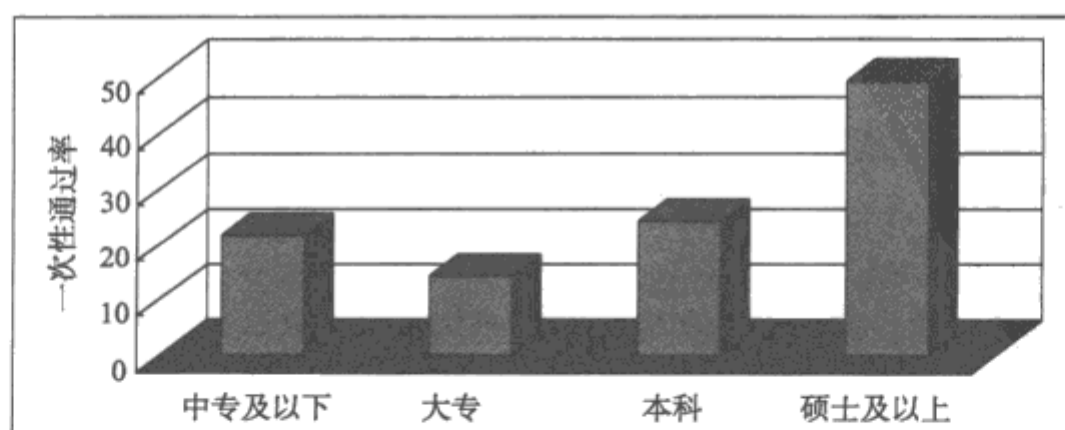
### 3. 不同地区考生通过率

2010年度会计资格考试不同地区考生通过率见表6和图10、图11。

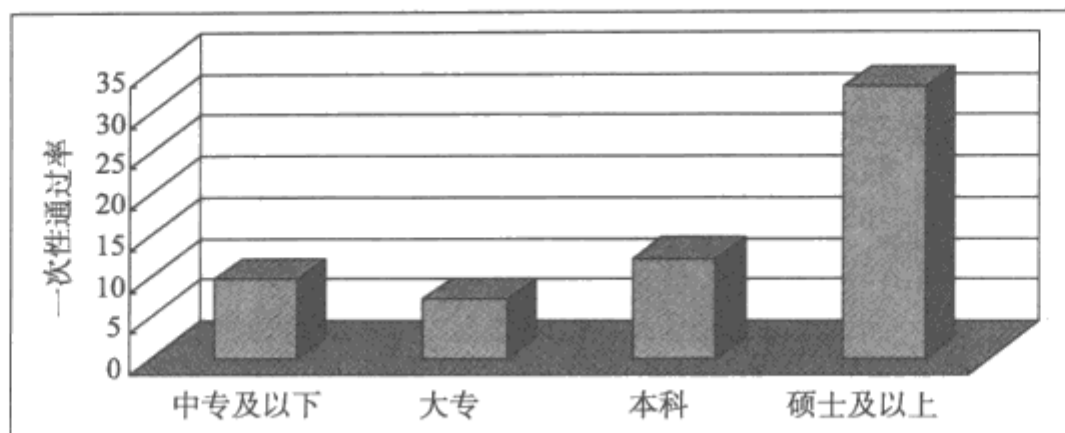
表6 2010年度会计资格考试各地区考生通过率表

地区	通过率		单科通过率 (%)				
	初级	中级	财务管理	经济法	中级会计实务	经济法基础	初级会计实务
华北	18.40	9.70	30.12	28.17	30.37	25.33	25.60
东北	15.19	7.30	23.34	24.53	29.78	21.54	20.60
华东	20.63	10.89	37.44	33.42	36.00	28.35	28.10
中南	19.68	10.37	31.65	30.76	31.96	27.19	26.42
西南	20.91	9.24	30.25	32.78	30.06	28.27	27.29
西北	15.79	6.73	24.48	24.87	25.56	22.75	21.33



图10 2010年度会计资格考试初级资格各地区考生一次性通过率图



图11 2010年度会计资格考试中级资格各地区考生一次性通过率图

## 4. 不同年龄考生通过率

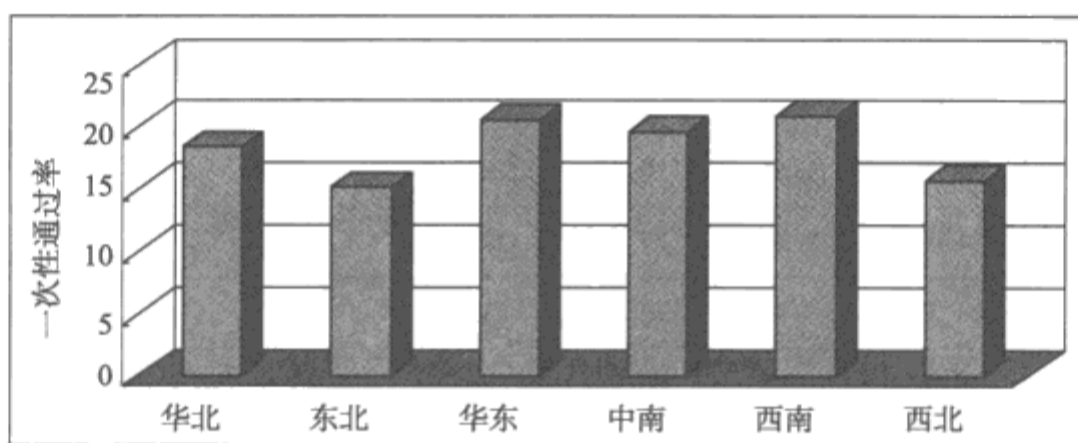
2010年度会计资格考试不同年龄考生通过率见表7和图12、图13。从图12、图13和表7中可以看出,通过率基本上按年龄段由青年到中年依次递减排列,特别是40岁以上的考生在中级资格考试的竞争中处于劣势。

表7 2010年度会计资格考试各年龄段考生通过率表

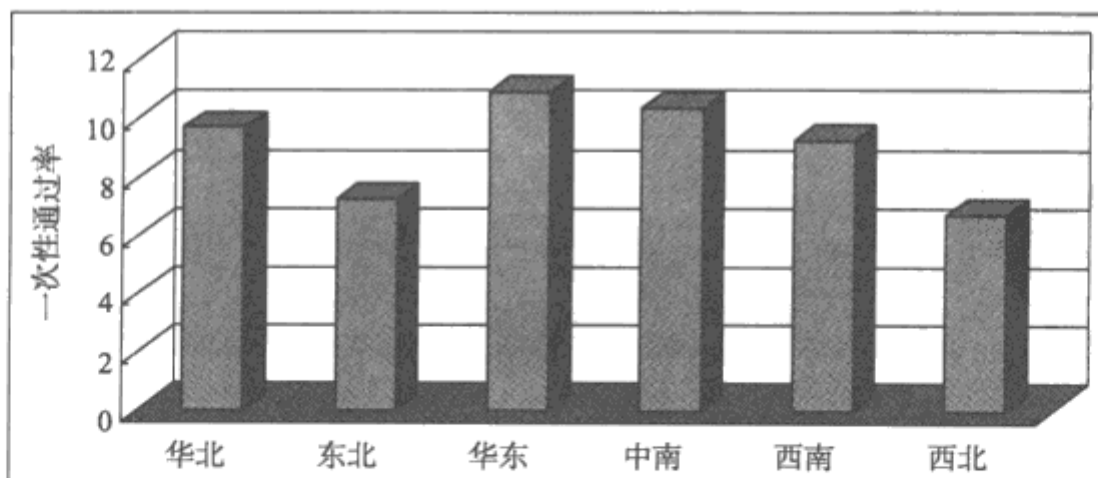
年 龄	通过率		单科通过率 (%)				
	初级	中级	财务管理	经济法	中级会计实务	经济法基础	初级会计实务
25 及以下	20.23	11.4	31.28	29.94	28.11	26.99	27.36
26—30	16.46	11.42	33.94	31.92	32.66	24.57	22.79
31—35	19.12	8.37	31.46	30.39	32.94	28.59	25.39
36—40	19.77	7.85	28.8	28.89	32.03	30.63	26.04
41—45	17.74	6.15	24.94	23.88	28.5	28.69	23.72
46 及以上	12.87	6.63	20.89	19.34	23.94	21.45	19.45



图12 2010年度会计资格考试初级资格各年龄段考生一次性通过率图



图13 2010年度会计资格考试中级资格各年龄段考生一次性通过率图

#### (四) 考生能力分析

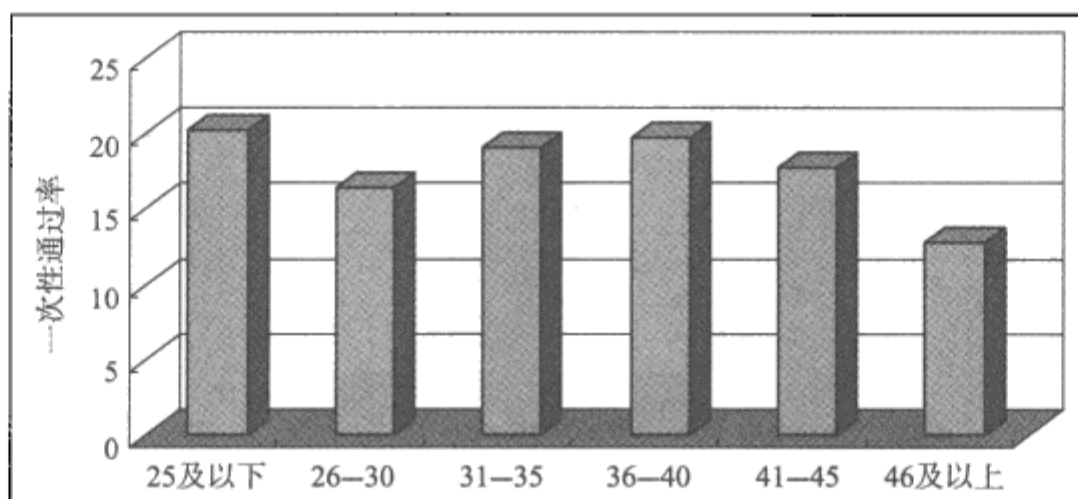
2010 年度会计资格考试考生能力测试分析情况见图 14—图 18。

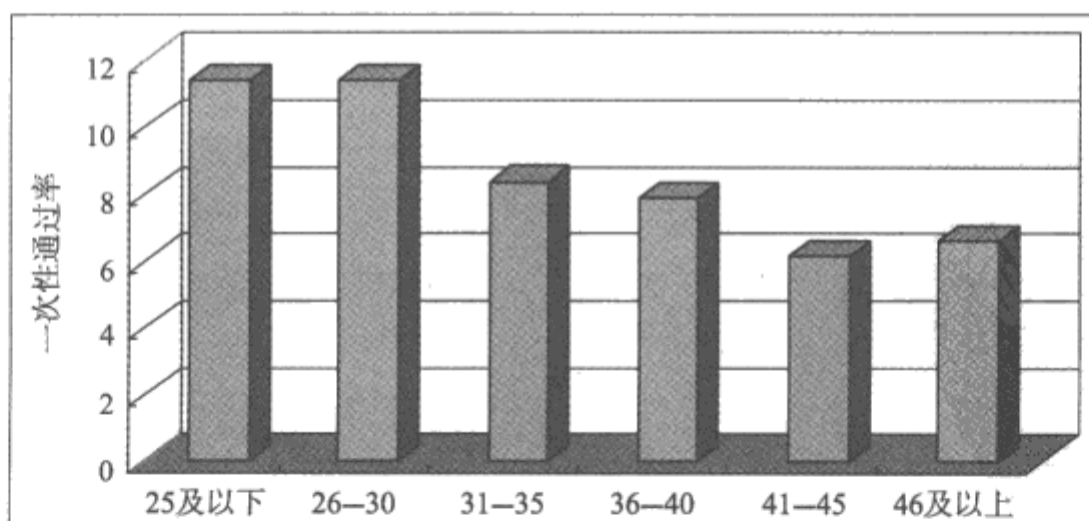

图 14 2010 年度会计资格考试考生能力测试分析图 (财务管理)



图 15 2010 年度会计资格考试考生能力测试分析图 (经济法)

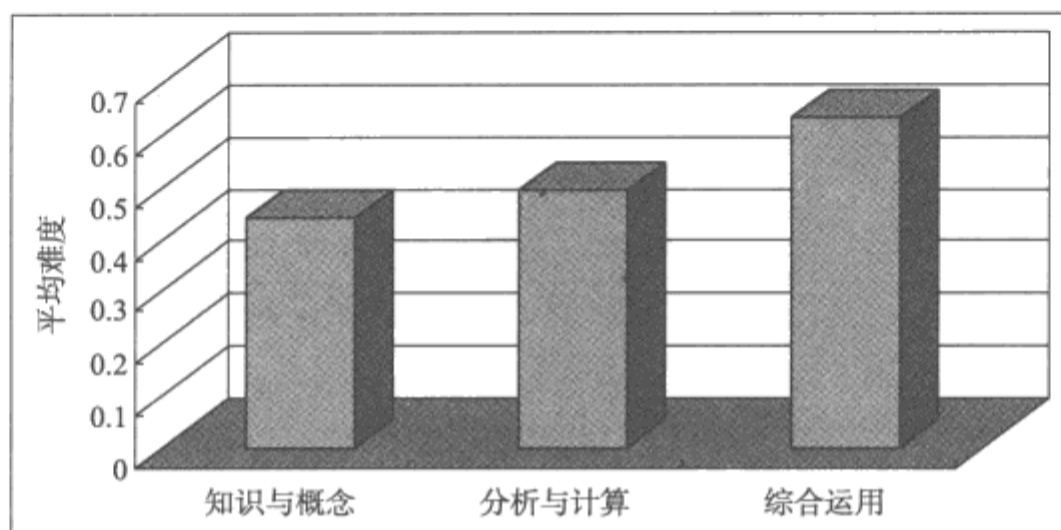

图 16 2010 年度会计资格考试考生能力测试分析图 (中级会计实务)

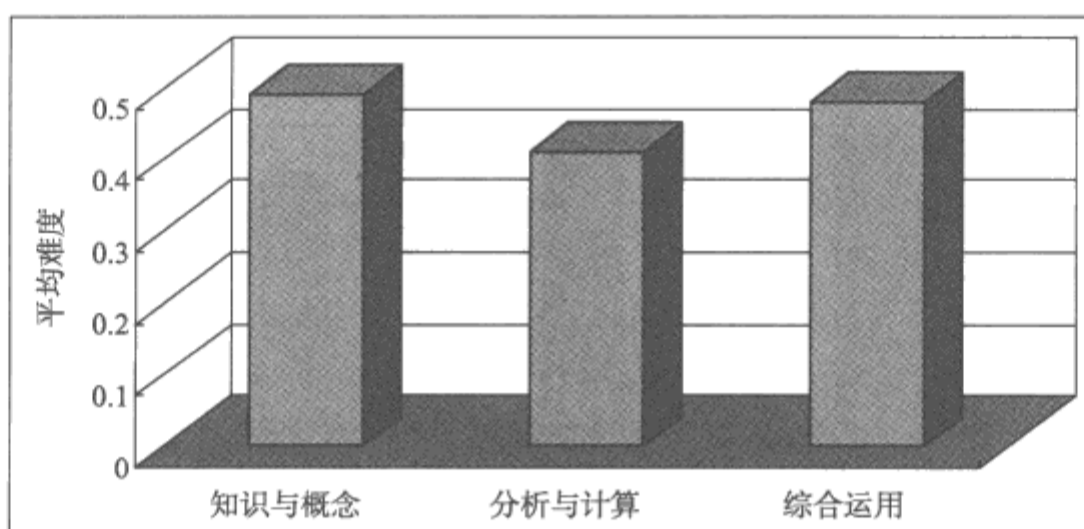

图 17 2010 年度会计资格考试考生能力测试分析图（经济法基础）

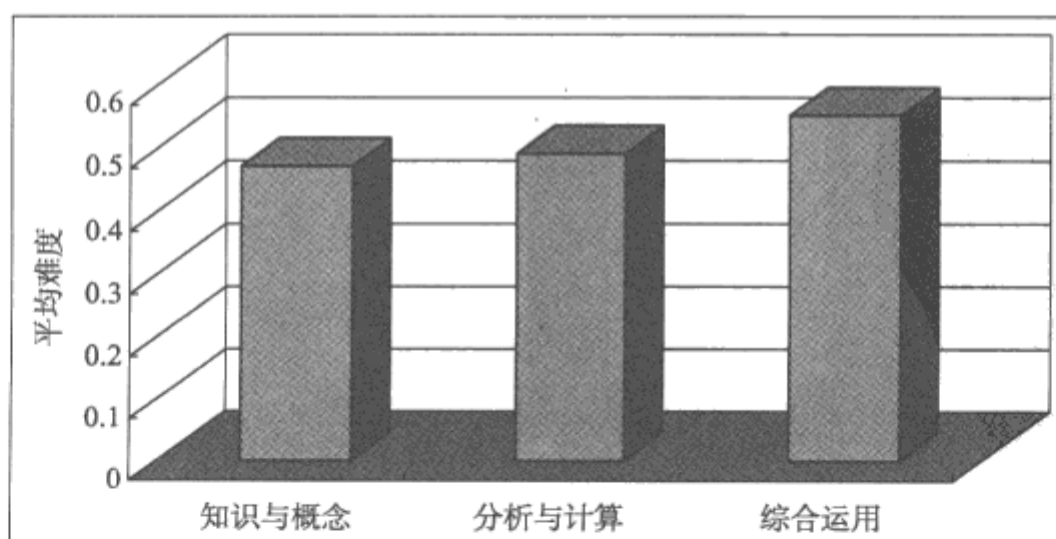

图 18 2010 年度会计资格考试考生能力测试分析图（初级会计实务）

## （五）定性分析评价

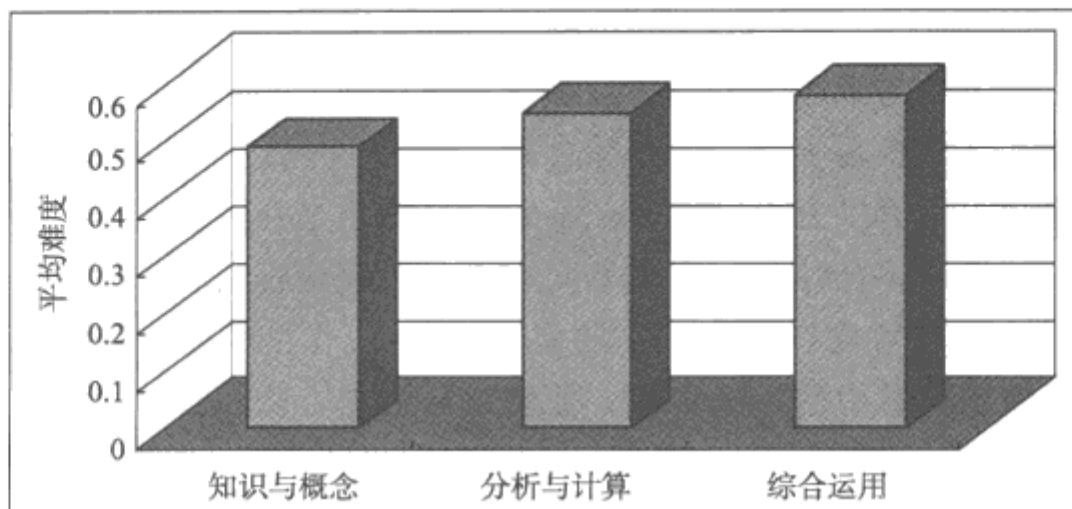
### 1. 总体合适性

会计资格考试是会计专业技术职务任职资格考试，初、中级会计资格考试大纲按照有关规定对初、中级会计人员知识和能力水平的要求，分别不同的科目和章节编列了考生应具备的核心知识和能力基本框架。对初级资格，要求考生掌握一般的财务会计基础理论和专业知识，其中，《初级会计实务》定位于财经专业大专毕业应具备的会计实务能力和水平，主要测试考生进行会计核算基本业务的处理能力，《经济法基础》定位于财经专业大专相关课程的水平，主要测试考生对与会计核算相关的基本法规的掌握程度。对中级资格，要求考生较系统地掌握财务会计基础理论和专业知识，其中，《中级会计实务》定位于财经专业大学本科毕业应具备的实务能力和水平，主要测试考生进行会计核算基本业务及特殊业务等的综合处理能力，《经济法》定位于财经专业大学本科相关课程的水平，主要测试考生掌握会计工作相关经济法规的程度，《财务管理》定位于财经专业大学本科相关课程的水平，主要测试考生掌握财务管理有关知识的程度。2010 年度各科目试卷基本落实了初、中级考试大纲内容，体现了对考生知识和能力的要求。

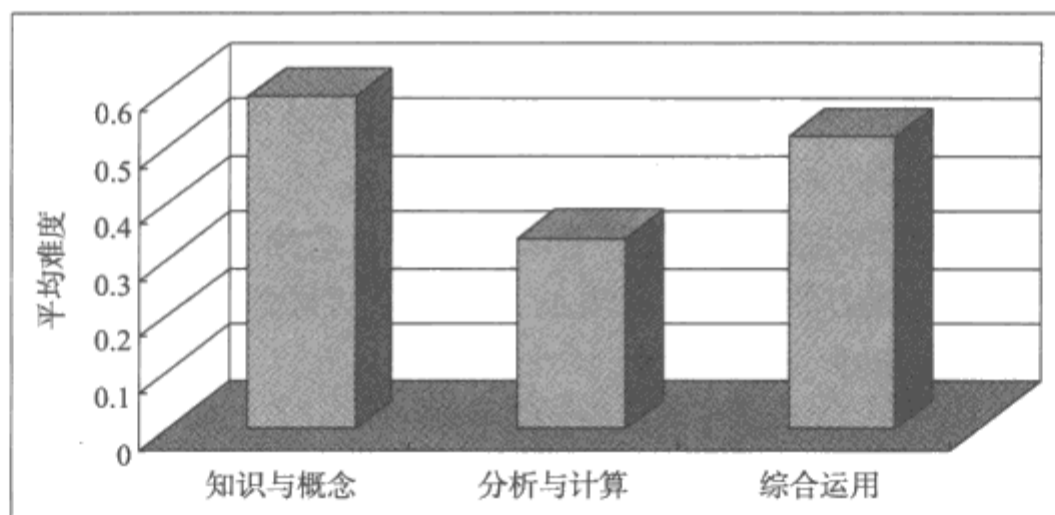
### 2. 组卷分析

从总体来说，2010 年度各科目试卷题型搭配合理，有利于测试出考生的专业水平。

2010 年度对《经济法基础》进行了全部客观化的改革，增加了不定项选择题题型。其他科目试题仍保留一定数量的主观题。客观题分为单项选择题、多项选择题、判断题和不定项选择题。主观题分为计算分析题、简答题和综合题。保留一定比例的主观题，有利于测试考生的综合分析、运用和表达等多方面的能力。不定项选择题是在一个大的题干下，分若干个小问题，因而也具有较强的综合性，从这个意义上讲与主观题性质相似。

值得一提的是，2010 年度在全国 2/3 的省市实行了网上阅卷，进一步体现了评卷标准化，有利于克服主观题评卷中的不确定性，控制评分误差，防止因评卷标准把握不一致产生的不公平。

### 3. 试题逻辑合理性分析

2010 年度各科目试卷符合命题的逻辑性要求，没有发现明显不合逻辑的错题。单项选择题中正确答案具有唯一性和排他性，干扰的备选答案一般都具有一定的仿真性。个别科目主观题答案较多，增加了评卷的难度，有待改进。

### 4. 试题文字的合适性

2010 年度各科目试题，题干文字简洁、易懂，题意表达准确。

### 5. 其他目标的实现情况

2010 年度各科目试题充分考虑了成人考试的特点，避免考核死记硬背的内容；试题注重实务性，考核考生实务能力的试题有所增加，纯理论的试题较少；试题主要考核考生应知应会的内容，偏题、怪题极少。

## 二、小题及各类题型分析评价

### （一）《财务管理》考试科目

#### 1. 小题难度

绝大多数试题难度适宜，没有极难极易的试题。综合题第 2 题难度系数为 0.81，难度较大。极难极易的试题比 2009 年度减少了 4 道。

#### 2. 小题区分度

绝大多数小题区分度良好。区分度极小的试题有 2 道，为判断题第 2、7 题。区分度极小的试题比 2009 年度增加了 1 道。

#### 3. 各类题型的试题难度

从表 8 和图 19 中可看出，各类型试题的难度均适中，且相互间差距不大。其中，单选题最容易，难度系数为 0.35，综合题最难，难度系数为 0.66。

表 8 2010 年度《财务管理》各类题型难度系数统计表

题 型	单选题	多选题	判断题	计算题	综合题
难度系数	0.35	0.54	0.48	0.49	0.66



图 19 2010 年度《财务管理》各类题型难度系数图

(二) 《经济法》 考试科目

1. 小题难度

大多数试题难度适宜，没有发现极难的试题，有 3 道极易的试题，为单选题第 1、9、24 题。极易的试题比 2009 年度增加了 1 道。

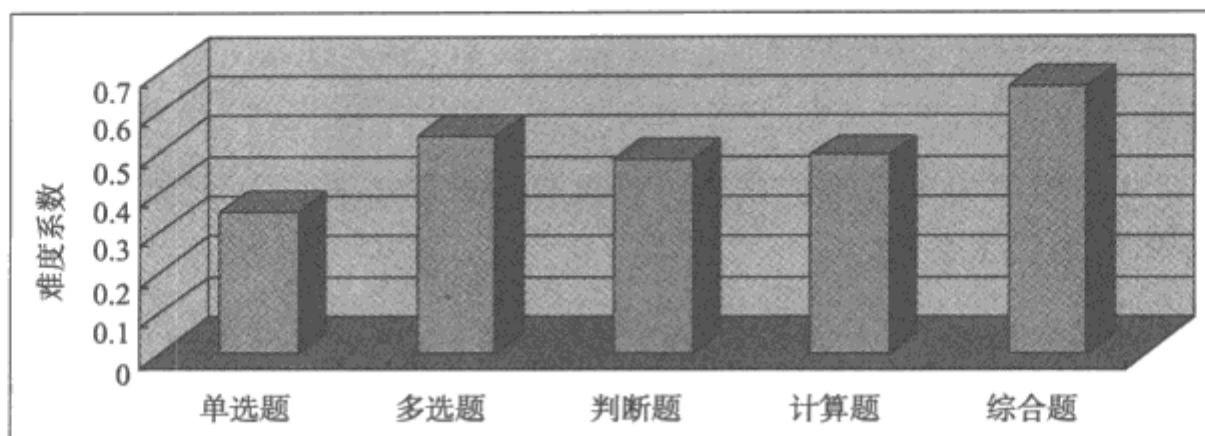
2. 小题区分度

大多数小题区分度良好，区分度极小的试题有 13 道，分别是单选题第 1、2、5、10、13、24、25 题，判断题第 2、3、7、8、9、10 题。区分度极小的试题比 2009 年度增加了 9 道。

3. 各类题型的试题难度

从表 9 和图 20 中可以看出，各类题型难度均适中。其中，单选题最容易，难度系数为 0.35，多选题最难，难度系数为 0.56。

表 9 2010 年度《经济法》各类题型难度系数统计表

题 型	单选题	多选题	判断题	简答题	综合题
难度系数	0.35	0.56	0.47	0.45	0.55



图 20 2010 年度《经济法》各类题型难度系数图

### (三) 《中级会计实务》考试科目

#### 1. 小题难度

小题难度适中，没有发现极难的试题，有极易的试题 2 道，为单选题第 2、11 题。极易的试题比 2009 年度增加了 2 道。

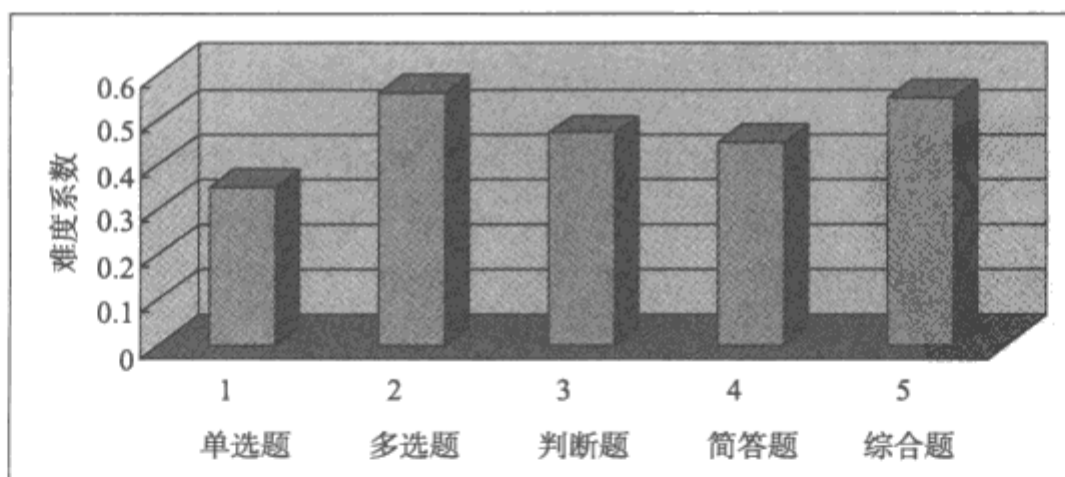
#### 2. 小题区分度

绝大多数小题区分度良好。区分度极小的试题有 7 道，分别是单选题第 15 题，判断题第 2、3、5、6、7、10 题。区分度极小的试题比去年增加了 2 道。

#### 3. 各类题型的试题难度

从表 10 和图 21 中可看出，《中级会计实务》各类题型试题难度适中。其中，单选题最容易，难度系数为 0.33，计算题最难，难度系数为 0.6。

表 10 2010 年度《中级会计实务》各类题型难度系数统计表

题 型	单选题	多选题	判断题	计算题	综合题
难度系数	0.33	0.54	0.43	0.6	0.5



图 21 2010 年度《中级会计实务》各类题型难度系数图

### (四) 《经济法基础》考试科目

#### 1. 小题难度

大多数试题难度适宜。没有极难的试题，极易的试题有 1 道，为单选题第 7 小题。极难极易的试题比 2009 年度减少了 5 道。

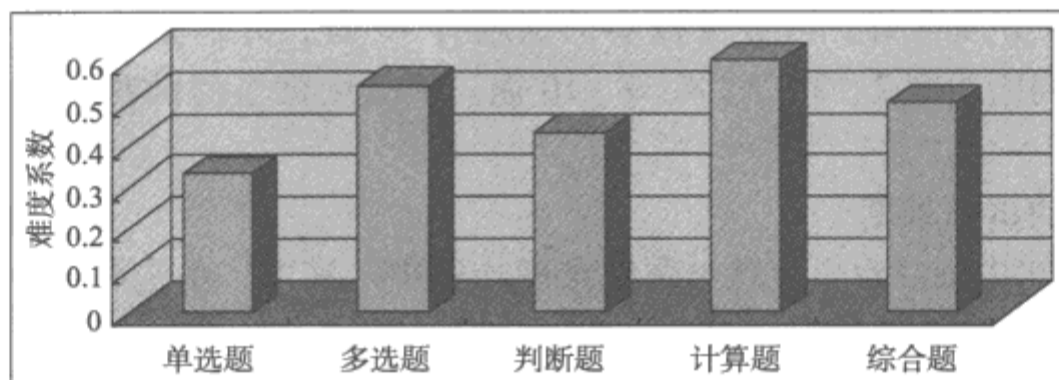
#### 2. 小题区分度

大多数小题区分度良好。区分度极小的试题有 7 道，分别是单选题第 5、10、17、22 题，判断题第 7 题，不定项选择题第 6、12 道。其中，单选题第 10 题为负相关。区分度极小的试题比 2009 年度减少了 7 道。

#### 3. 各类题型的试题难度

从表 11 和图 22 可以看出，各类题型的试题难度适中。其中，单选题最容易，难度系数为 0.46，多选题最难，难度系数为 0.56。

表 11 2010 年度《经济法基础》各类题型难度系数统计表

题 型	单选题	多选题	判断题	不定项选择题
难度系数	0.46	0.56	0.47	0.51



图 22 2010 年度《经济法基础》各类题型难度系数图

(五)《初级会计实务》考试科目

1. 小题难度

绝大多数试题难度适宜，极易的试题有 2 道，为单选题第 14、15 题。极易的试题比 2009 年度减少了 2 道。

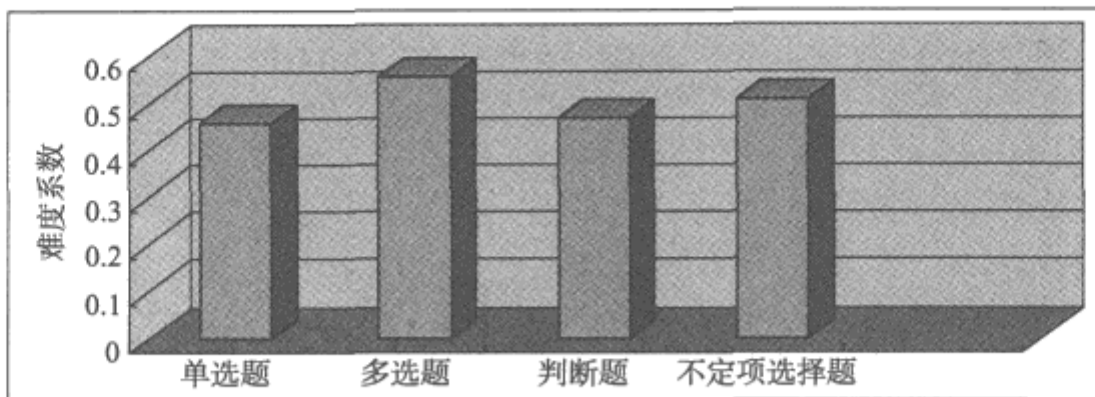
2. 小题区分度

绝大多数小题区分度良好。区分度极小的试题有 8 道，分别是单选题第 14 题，多选题第 12 题，判断题第 1、3、4、5、9、10 题。区分度极小的试题比 2009 年度增加了 2 道。

3. 各类题型的试题难度

从表 12 和图 23 中可看出，各类题型的试题难度适中。其中，单选题最容易，难度系数为 0.36，多选题最难，难度系数为 0.64。

表 12 2010 年度《初级会计实务》各类题型难度系数统计表

题 型	单选题	多选题	判断题	计算题	综合题
难度系数	0.36	0.64	0.57	0.61	0.38



图 23 2010 年度《初级会计实务》各类题型难度系数图

## 第三部分 结论与建议

### 一、基本结论

基于以上分析，我们认为，2010年度会计资格考试各科目试题质量较高，主要表现在：

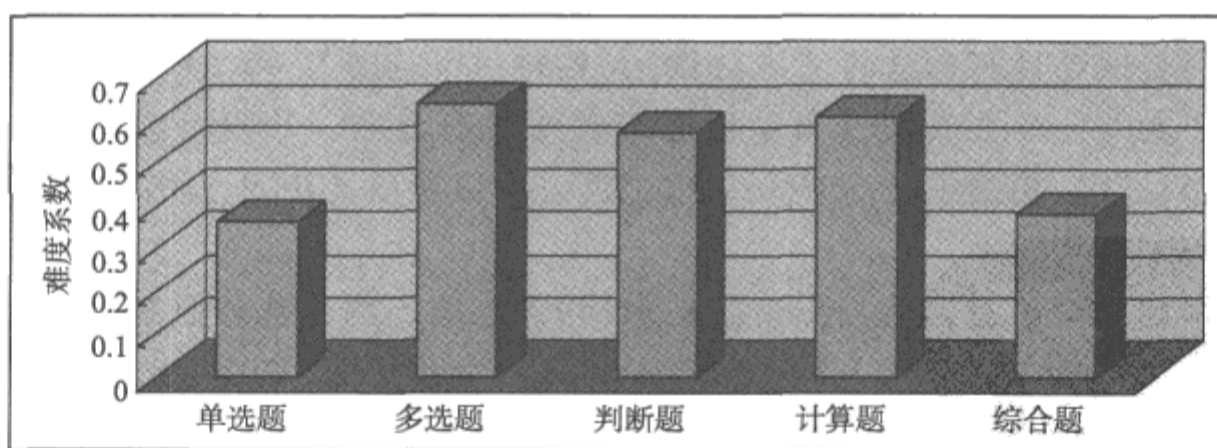
一是各科目试卷的“效度”较高，各科目试题涉及考试大纲的每一章，试题覆盖既广泛又突出重点章节、重点内容，测试具有代表性，体现了会计资格考试对会计人才核心知识与能力水平的考核要求。如《中级会计实务》大纲共有20章，试题在各章中的分布为1—3道，分数在各章中的分布为1—18分；《初级会计实务》大纲共有11章，试题在各章中的分布为1.33—13.12道，分数在各章中的分布为2.5—25.5分。

二是各科目试卷“信度”较高，试卷信度系数在0.77—0.85之间。2009年度各科目的试卷信度系数在0.79—0.86之间，可以看出，2009、2010两个年度考试试卷信度系数非常接近。

三是各科目试卷“难度”适中，试卷难度系数在0.48—0.53之间，科目间难度差距不大。2009年度各科目试卷难度系数在0.41—0.58之间，可以看出，2009、2010两个年度考试试卷难度相差不大。

四是各科目试卷具有合适的“区分度”，各科目平均分在46.54—51.79之间，标准差在6.82—7.2之间，考生成绩分布呈正态或近似正态分布。2009年度，各科目平均分在42.07—59.36之间，标准差在6.49—7.70之间。可以看出，2009、2010两个年度考试平均分、标准差都基本相近。

五是各科目“合格率”在26.82%至31.89%之间，均在比较合理的范围内。2009年度，各科目“合格率”在21.32%至51.71%之间。相比之下，2010年度考试合格率变动的幅度收窄，2009年度合格率较高的科目2010年度合格率有所降低，2009年度合格率较低的科目2010年度合格率有所提升。

六是会计资格考试吸引了大批非财经专业毕业的会计人员参加考试。如在初级资格考试中，财经专业毕业与非财经专业毕业人数的比例为53.3：46.7，中级资格考试也有19.89%的非财经专业毕业的会计人员参加考试。说明会计资格考试对社会非财会学历背景的人具有较大的影响力和吸引力。

## 二、意见与建议

在对 2010 年度考试质量的分析评价中我们也发现一些问题，为此，提出如下意见与建议：

一是对个别考试科目实行试题客观化改革后，对命题工作提出了更高的要求，需要进一步加强命题研究工作，密切关注试题难度的控制，进一步促使各年度的试题在难度上趋于均衡。

二是 2010 年度财务管理、中级会计实务考试对主观题进行了大胆改进，试题更加贴近实务，答案也更加灵活多样，有利于针对分析问题、解决问题能力的考核，大的方向是正确的，但同时也增加了评卷的难度。为此，需要进一步研究和提高命题技巧，同时建议在辅导教材中更多地增加类似的案例或例题，以引导考生学习和熟悉这类试题。

三是适当增加考生信息的采集项目。建议在考生报名信息中，增加考生单位类别、会计岗位等相关信息，这有利于进一步分析各类考生对试题的适应性。

## 附录 1:

# 2010 年度全国会计专业技术资格考试 试题及成绩分析数据图表

### 1. 试题分析综合图表

表 1	2010 年度会计资格考试试卷总体参数表	( 23 )
表 2	2010 年度会计资格考试各科目难度系数表	( 23 )
表 3	2010 年度会计资格考试初级资格通过率表	( 23 )
表 4	2010 年度会计资格考试中级资格通过率表	( 24 )
表 5	2010 年度会计资格考试不同性别考生通过率表	( 24 )
表 6	2010 年度会计资格考试不同学历考生通过率表	( 25 )
表 7	2010 年度会计资格考试各年龄段考生通过率表	( 25 )
表 8	2010 年度会计资格考试各地区考生通过率表	( 26 )
表 9	2010 年度会计资格考试各地区考生平均得分率表	( 27 )
表 10	2010 年度《财务管理》试题题型题量大纲分布双向细目表	( 28 )
表 11	2010 年度《经济法》试题题型题量大纲分布双向细目表	( 29 )
表 12	2010 年度《中级会计实务》试题题型题量大纲分布双向细目表	( 29 )
表 13	2010 年度《经济法基础》试题题型题量大纲分布双向细目表	( 30 )
表 14	2010 年度《初级会计实务》试题题型题量大纲分布双向细目表	( 30 )
表 15	2010 年度《财务管理》各分数段得分情况统计表	( 31 )
表 16	2010 年度《经济法》各分数段得分情况统计表	( 33 )
表 17	2010 年度《中级会计实务》各分数段得分情况统计表	( 35 )
表 18	2010 年度《经济法基础》各分数段得分情况统计表	( 37 )
表 19	2010 年度《初级会计实务》各分数段得分情况统计表	( 39 )
表 20	2010 年度会计资格考试能力测试分析表 (财务管理)	( 40 )
表 21	2010 年度会计资格考试能力测试分析表 (经济法)	( 40 )
表 22	2010 年度会计资格考试能力测试分析表 (中级会计实务)	( 41 )
表 23	2010 年度会计资格考试能力测试分析表 (经济法基础)	( 41 )
表 24	2010 年度会计资格考试能力测试分析表 (初级会计实务)	( 41 )
图 1	2010 年度会计资格考试各科目难度系数比较图	( 23 )
图 2	2010 年度初级资格考试不同性别考生通过率图	( 24 )
图 3	2010 年度中级资格考试不同性别考生通过率图	( 24 )

图 4	2010 年度初级资格考试不同学历考生通过率图	( 25 )
图 5	2010 年度中级资格考试不同学历考生通过率图	( 25 )
图 6	2010 年度初级资格考试不同年龄段考生通过率图	( 26 )
图 7	2010 年度中级资格考试不同年龄段考生通过率图	( 26 )
图 8	2010 年度初级资格考试各地区考生通过率图	( 27 )
图 9	2010 年度中级资格考试各地区考生通过率图	( 27 )
图 10	2010 年度各地区《财务管理》平均得分率图	( 28 )
图 11	2010 年度各地区《经济法》平均得分率图	( 28 )
图 12	2010 年度《财务管理》频数分布图	( 32 )
图 13	2010 年度《财务管理》累计频数分布图	( 32 )
图 14	2010 年度《经济法》频数分布图	( 34 )
图 15	2010 年度《经济法》累计频数分布图	( 34 )
图 16	2010 年度《中级会计实务》频数分布图	( 36 )
图 17	2010 年度《中级会计实务》累计频数分布图	( 36 )
图 18	2010 年度《经济法基础》频数分布图	( 38 )
图 19	2010 年度《经济法基础》累计频数分布图	( 38 )
图 20	2010 年度《初级会计实务》频数分布图	( 40 )
图 21	2010 年度《初级会计实务》累计频数分布图	( 40 )
图 22	2010 年度会计资格考试能力测试分析图 (财务管理)	( 41 )
图 23	2010 年度会计资格考试能力测试分析图 (经济法)	( 42 )
图 24	2010 年度会计资格考试能力测试分析图 (中级会计实务)	( 42 )
图 25	2010 年度会计资格考试能力测试分析图 (经济法基础)	( 43 )
图 26	2010 年度会计资格考试能力测试分析图 (初级会计实务)	( 43 )

## 2. 题型分析类

表 25	单选题得分情况统计表	( 44 )
表 26	多选题得分情况统计表	( 45 )
表 27	判断题得分情况统计表	( 46 )
表 28	计算题得分情况统计表	( 47 )
表 29	简答题得分情况统计表	( 48 )
表 30	综合题得分情况统计表	( 48 )
表 31	不定项选择题得分情况统计表	( 50 )
表 32	单选题平均得分情况表	( 51 )
表 33	多选题平均得分情况表	( 51 )
表 34	判断题平均得分情况表	( 51 )
表 35	计算题平均得分情况表	( 52 )
表 36	简答题平均得分情况表	( 52 )
表 37	综合题平均得分情况表	( 52 )
表 38	不定项选择题平均得分情况表	( 52 )

### 3. 小题分析类

表 39	单选题小题难度系数及选项分析统计表 (财务管理)	( 53 )
表 40	单选题小题难度系数及选项分析统计表 (经济法)	( 55 )
表 41	单选题小题难度系数及选项分析统计表 (中级会计实务)	( 58 )
表 42	单选题小题难度系数及选项分析统计表 (经济法基础)	( 60 )
表 43	单选题小题难度系数及选项分析统计表 (初级会计实务)	( 63 )
表 44	多选题小题难度系数统计表	( 66 )
表 45	判断题小题难度系数统计表	( 68 )
表 46	计算题小题难度系数统计表	( 69 )
表 47	简答题小题难度系数统计表	( 69 )
表 48	综合题小题难度系数统计表	( 69 )
表 49	不定项选择题小题难度系数统计表 (经济法基础)	( 69 )
表 50	计算题小题得分情况统计表 (财务管理)	( 71 )
表 51	简答题小题得分情况统计表 (经济法)	( 71 )
表 52	计算题小题得分情况统计表 (中级会计实务)	( 71 )
表 53	计算题小题得分情况统计表 (初级会计实务)	( 72 )
表 54	综合题小题得分情况统计表 (财务管理)	( 72 )
表 55	综合题小题得分情况统计表 (经济法)	( 73 )
表 56	综合题小题得分情况统计表 (中级会计实务)	( 74 )
表 57	综合题小题得分情况统计表 (初级会计实务)	( 74 )

### 4. 考生信息类

表 58	2010 年度会计资格考试考生年龄情况统计表 (初级资格)	( 75 )
表 59	2010 年度会计资格考试考生年龄情况统计表 (中级资格)	( 75 )
表 60	2010 年度会计资格考试考生所学专业情况统计表 (初级资格)	( 76 )
表 61	2010 年度会计资格考试考生所学专业情况统计表 (中级资格)	( 76 )
表 62	2010 年度会计资格考试考生学历情况统计表 (初级资格)	( 76 )
表 63	2010 年度会计资格考试考生学历情况统计表 (中级资格)	( 76 )

表 1 2010 年度会计资格考试试卷总体参数表

参 数 \ 科 目	考生人数 (人)	平均分	难度系数	标准差	信度系数
财务管理	151 868	47.93	0.52	6.92	0.77
经济法	187 682	51.79	0.48	7.2	0.85
中级会计实务	195 061	49.1	0.51	7.01	0.83
经济法基础	591 971	48.81	0.51	6.99	0.82
初级会计实务	577 669	46.54	0.53	6.82	0.8

表 2 2010 年度会计资格考试各科目难度系数表

财务管理		经济法		中级会计实务		经济法基础		初级会计实务	
有效样本	难度系数	有效样本	难度系数	有效样本	难度系数	有效样本	难度系数	有效样本	难度系数
151 868	0.52	187 682	0.48	195 061	0.51	591 971	0.51	577 669	0.53



图 1 2010 年度会计资格考试各科目难度系数比较图

表 3 2010 年度会计资格考试初级资格通过率表

经济法基础					初级会计实务					初级合计			
报考人数	实考人数	实考率 (%)	合格人数	合格率 (%)	报考人数	实考人数	实考率 (%)	合格人数	合格率 (%)	实考人数	实考率 (%)	合格人数	合格率 (%)
924 765	592 389	64.06	158 884	26.82	924 765	578 123	62.52	155 849	26.96	592 389	64.06	115 108	19.43

表 4 2010 年度会计资格考试中级资格通过率表

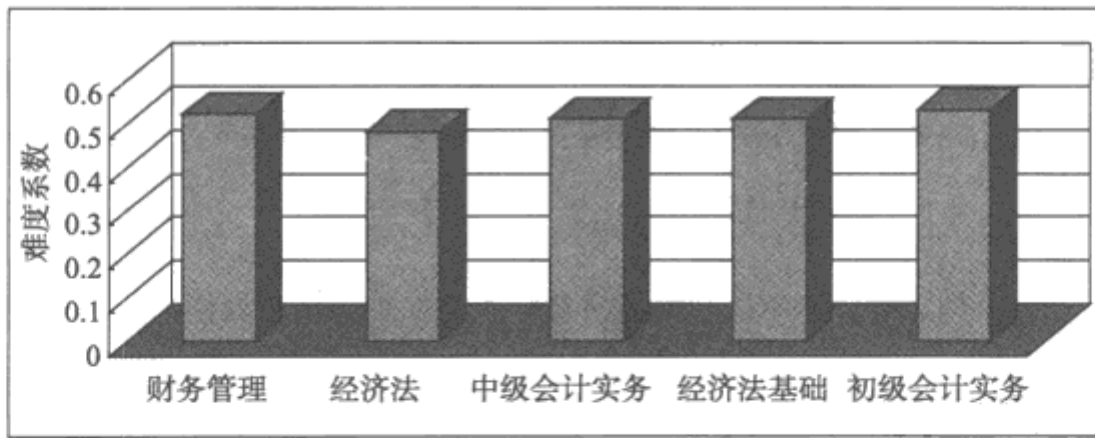
财务管理				经济法				中级会计实务				中级合计								
报考数	实考数	合格数	合格率 (%)	报考数	实考数	合格数	合格率 (%)	报考数	实考数	合格数	合格率 (%)	总报考数	总实考数	全科报考数	全科实考数	全科合格数	一次合格率 (%)	滚动合格数	总合格数	中级合格率 (%)
425 265	152 726	48 024	31.44	465 879	188 246	56 854	30.2	498 690	196 052	62 523	31.89	539 449	262 130	347 814	118 532	11 381	9.6	34 938	46 319	17.67

表 5 2010 年度会计资格考试不同性别考生通过率表

性 别	通过率	一次性通过率 (%)		单科通过率 (%)				
		初级	中级	财务管理	经济法	中级会计实务	经济法基础	初级会计实务
男考生		18.25	11.94	33.59	33.19	31.96	25.45	25.14
女考生		19.63	8.9	30.96	29.35	32.08	27.06	26.52



图 2 2010 年度初级资格考试不同性别考生通过率图



图 3 2010 年度中级资格考试不同性别考生通过率图

表 6 2010 年度会计资格考试不同学历考生通过率表

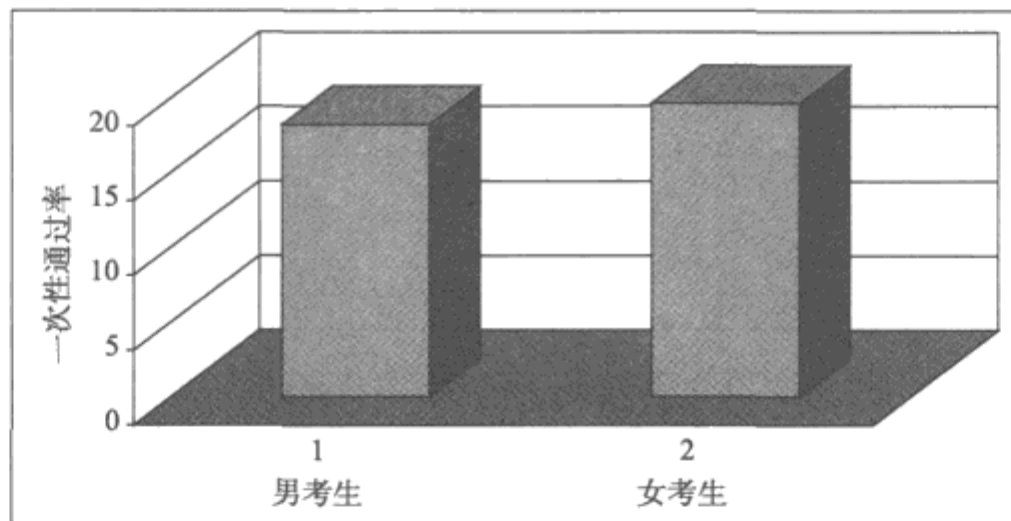
学历	通过率	一次性通过率 (%)		单科通过率 (%)				
		初级	中级	财务管理	经济法	中级会计实务	经济法基础	初级会计实务
中专及以下		21.95	9.56	30.43	28.11	28.95	29.33	29.2
大专		14.39	7.11	27.1	27	29.38	21.41	20.38
本科		24.56	12.04	36.32	33.9	34.77	32.97	32.58
硕士及以上		49.47	32.92	70.94	58.72	58.96	57.3	59.79

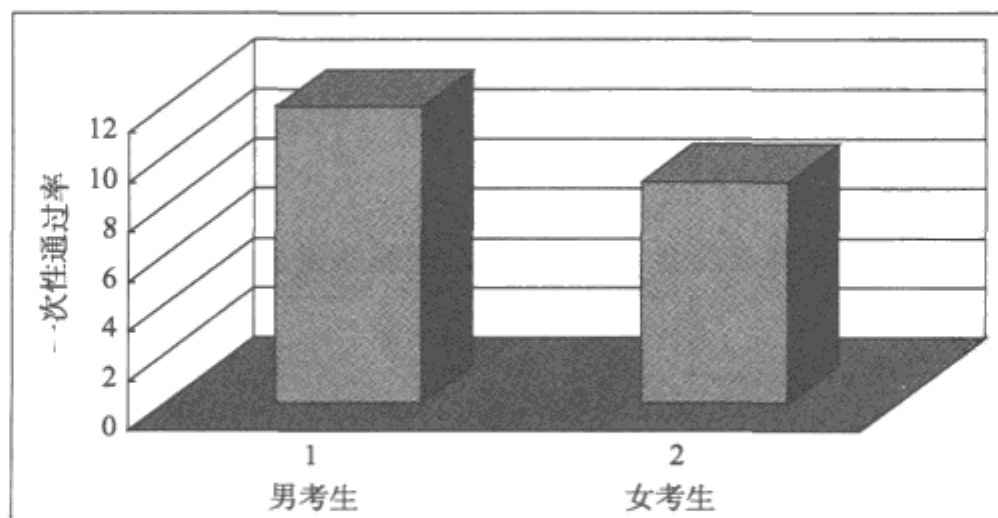

图 4 2010 年度初级资格考试不同学历考生通过率图



图 5 2010 年度中级资格考试不同学历考生通过率图

表 7 2010 年度会计资格考试各年龄段考生通过率表

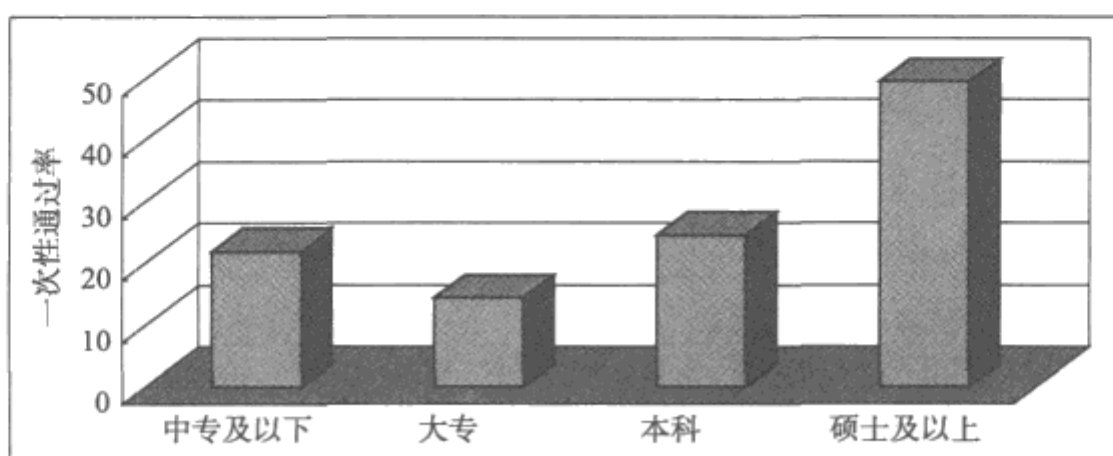
年龄	通过率	一次性通过率 (%)		单科通过率 (%)				
		初级	中级	财务管理	经济法	中级会计实务	经济法基础	初级会计实务
25 及以下		20.23	11.4	31.28	29.94	28.11	26.99	27.36
26—30		16.46	11.42	33.94	31.92	32.66	24.57	22.79
31—35		19.12	8.37	31.46	30.39	32.94	28.59	25.39
36—40		19.77	7.85	28.8	28.89	32.03	30.63	26.04
41—45		17.74	6.15	24.94	23.88	28.5	28.69	23.72
46 及以上		12.87	6.63	20.89	19.34	23.94	21.45	19.45

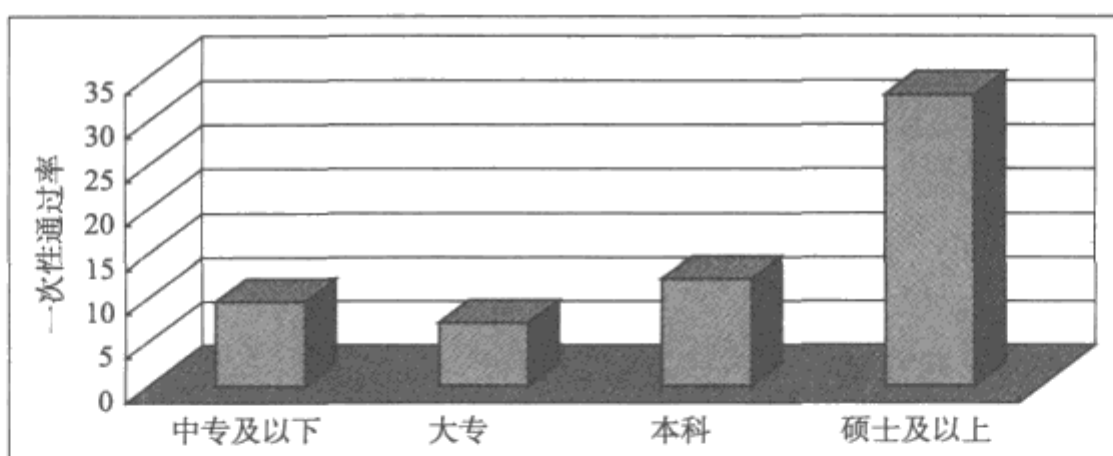

图 6 2010 年度初级资格考试不同年龄段考生通过率图



图 7 2010 年度中级资格考试不同年龄段考生通过率图

表 8 2010 年度会计资格考试各地区考生通过率表

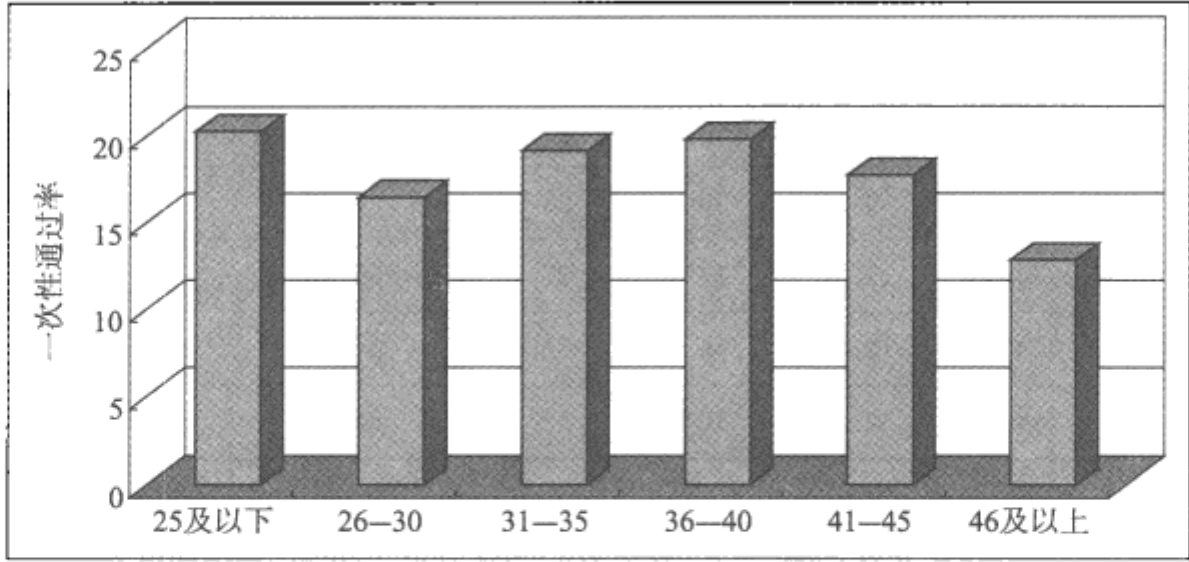
地区	通过率		单科通过率 (%)				
	初级	中级	财务管理	经济法	中级会计实务	经济法基础	初级会计实务
华北	18.4	9.7	30.12	28.17	30.37	25.33	25.6
东北	15.19	7.3	23.34	24.53	29.78	21.54	20.6
华东	20.63	10.89	37.44	33.42	36	28.35	28.1
中南	19.68	10.37	31.65	30.76	31.96	27.19	26.42
西南	20.91	9.24	30.25	32.78	30.06	28.27	27.29
西北	15.79	6.73	24.48	24.87	25.56	22.75	21.33

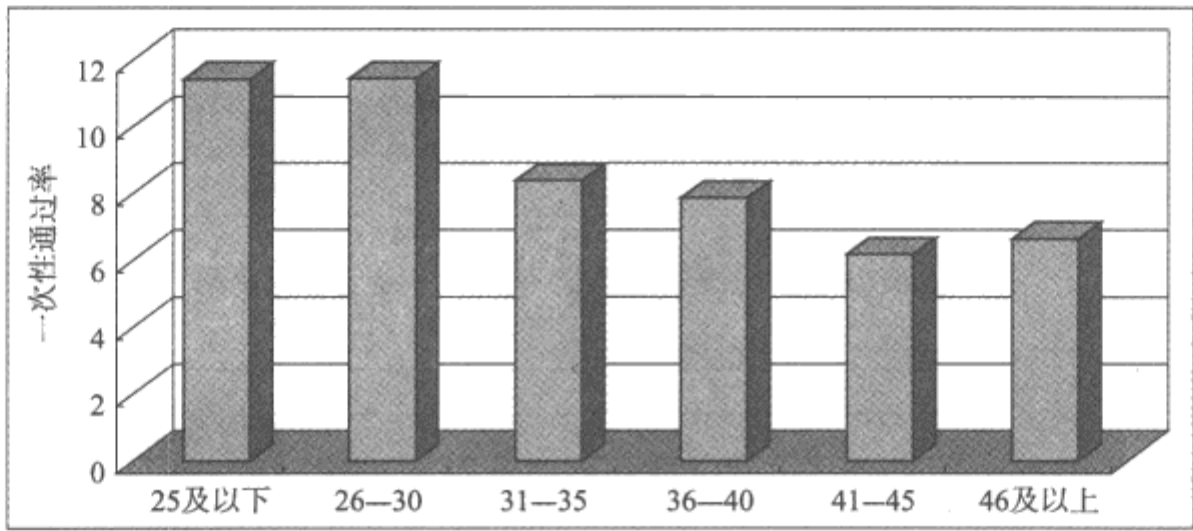

图 8 2010 年度初级资格考试各地区考生通过率图



图 9 2010 年度中级资格考试各地区考生通过率图

表 9 2010 年度会计资格考试各地区考生平均得分率表

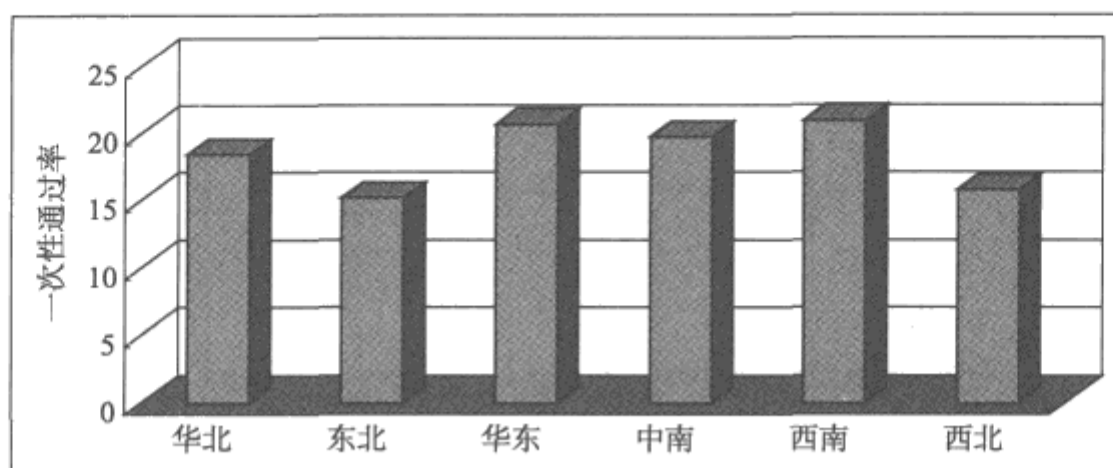
地区 \ 平均分	财务管理	经济法	中级会计实务	经济法基础	初级会计实务
华北	46.67	50.58	47.94	48.16	46.17
东北	42.41	48.65	46.61	45.42	42.55
华东	51.52	53.58	51.63	49.87	47.91
中南	48.01	52.02	49.12	48.82	46.55
西南	47.64	52.62	48.32	49.06	46.46
西北	43.79	49.33	45.35	46.65	43.1

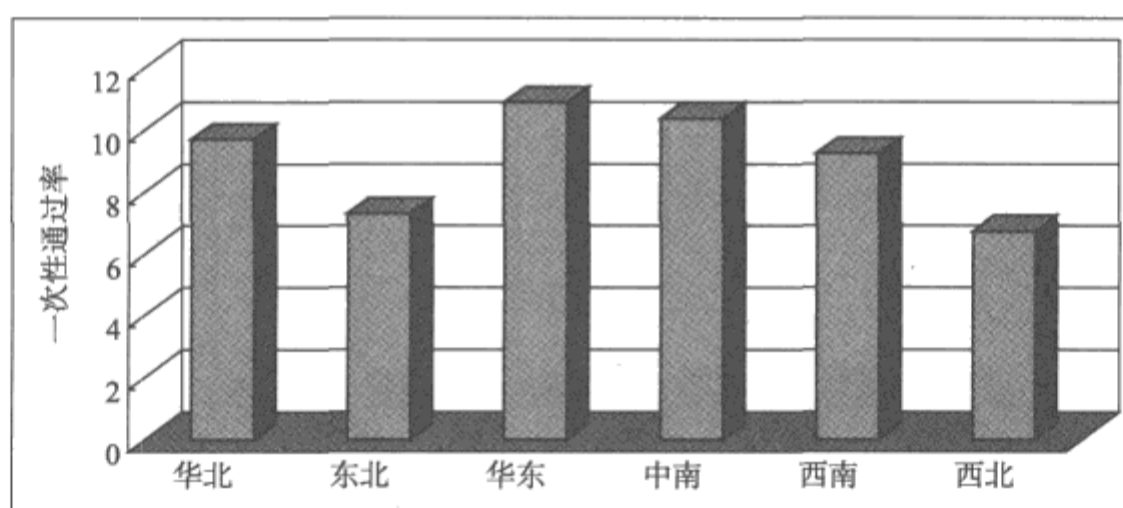

图 10 2010 年度各地区《财务管理》平均得分率图



图 11 2010 年度各地区《经济法》平均得分率图

表 10 2010 年度《财务管理》试题题型题量大纲分布双向细目表

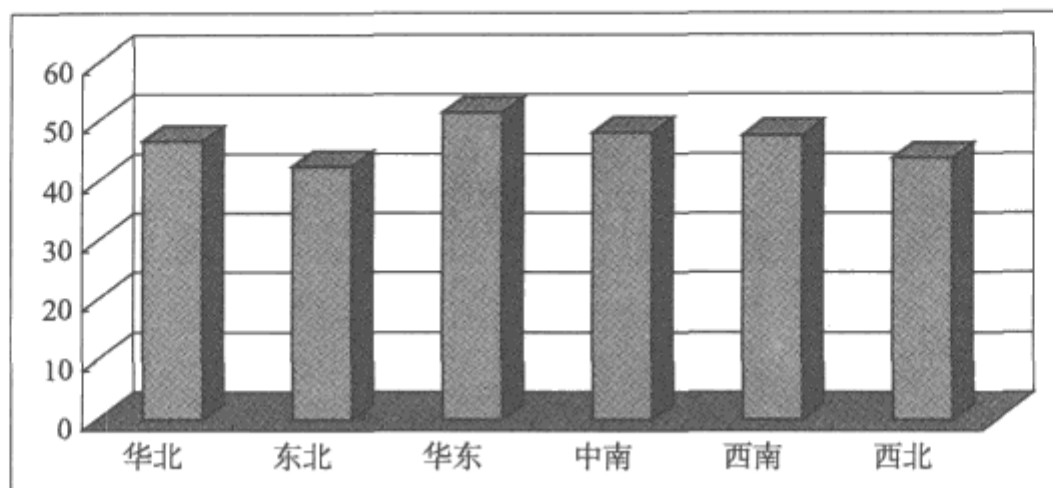
项目	单选题		多选题		判断题		计算分析题		综合题		合计	
	题量	分值	题量	分值	题量	分值	题量	分值	题量	分值	题量	分值
第一章	3	3	2	4	1	1	0	0	0	0	6	8
第二章	3	3	1	2	1	1	0.4	2	0	0	5.4	8
第三章	4	4	2	4	2	2	1	5	0.2	3	9.2	18
第四章	2	2	0	0	1	1	0	0	0.8	12	3.8	15
第五章	5	5	2	4	1	1	1.6	8	0	0	9.60	18
第六章	4	4	1	2	1	1	0	0	0.80	8	6.80	15
第七章	1	1	1	2	1	1	1	5	0.2	2	4.2	11
第八章	3	3	1	2	2	2	0	0	0	0	6	7
合计	25	25	10	20	10	10	4	20	2	25	51	100

表 11 2010 年度《经济法》试题题型题量大纲分布双向细目表

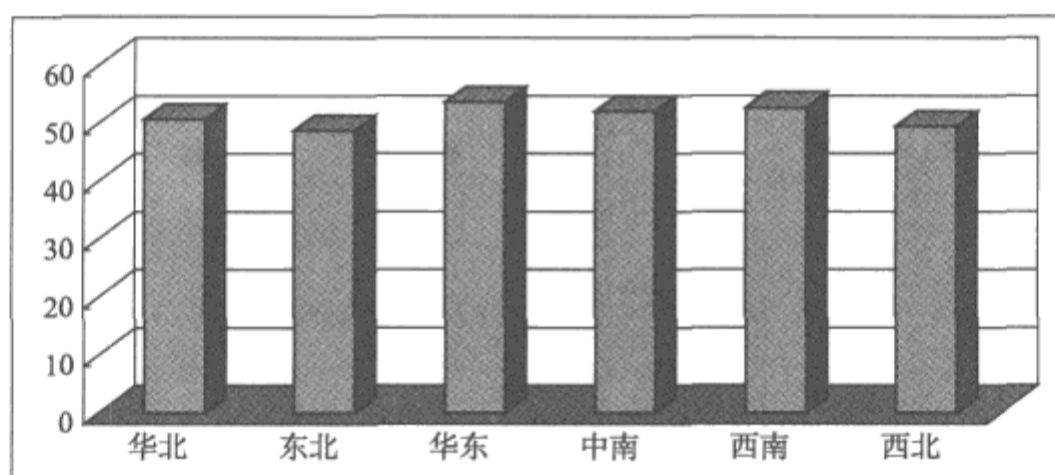
项目	单选题		多选题		判断题		简答题		综合题		合计	
	题量	分值	题量	分值	题量	分值	题量	分值	题量	分值	题量	分值
第一章	1	1	2	4	1	1	0	0	0	0	4	6
第二章	4	4	2	4	1	1	0	0	0.4	4	7.4	13
第三章	2	2	1	2	1	1	1	5	0	0	5	10
第四章	4	4	2	4	1	1	0	0	0.4	4	7.4	13
第五章	4	4	4	8	3	3	1	5	0.2	2	12.2	22
第六章	4	4	1	2	1	1	1	5	0	0	7	12
第七章	3	3	6	12	1	1	0	0	0	0	10	16
第八章	3	3	2	4	1	1	0	0	0	0	6	8
合计	25	25	20	40	10	10	3	15	1	10	59	100

表 12 2010 年度《中级会计实务》试题题型题量大纲分布双向细目表

项目	单选题		多选题		判断题		计算题		综合题		合计	
	题量	分值	题量	分值	题量	分值	题量	分值	题量	分值	题量	分值
第一章	0	0	0	0	1	1	0	0	0	0	1	1
第二章	1	1	0	0	1	1	0	0	0	0	2	2
第三章	1	1	0	0	0	0	0	0	0	0	1	1
第四章	1	1	0	0	1	1	0	0	0	0	2	2
第五章	0	0	0	0	0	0	1	10	0	0	1	10
第六章	1	1	1	2	0	0	0	0	0.1	2	2.1	5
第七章	1	1	0	0	1	1	0	0	0	0	2	2
第八章	0	0	1	2	0	0	0	0	1	15	2	17
第九章	1	1	1	2	0	0	0	0	0	0	2	3
第十章	1	1	0	0	1	1	0	0	0	0	2	2
第十一章	1	1	2	4	0	0	0	0	0	0	3	5
第十二章	1	1	1	2	0	0	0	0	0	0	2	3
第十三章	1	1	1	2	1	1	0	0	0	0	3	4
第十四章	1	1		0	1	1	0	0	0.9	16	2.9	18
第十五章		0	1	2		0	0	0	0	0	1	2
第十六章	1	1		0	1	1	0	0	0	0	2	2
第十七章		0	1	2		0	0	0	0	0	1	2
第十八章	1	1		0		0	1	12	0	0	2	13
第十九章	1	1	1	2	1	1	0	0	0	0	3	4
第二十章	1	1		0	1	1	0	0	0	0	2	2
合计	15	15	10	20	10	10	2	22	2	33	39	100

表 13 2010 年度《经济法基础》试题题型题量大纲分布双向细目表

项 目	单选题		多选题		判断题		不定项选择题			合 计	
	题量	分值	题量	分值	题量	分值	题量	小题数	分值	题量	分值
第一章	3	3	4	8	2	2				9	13
第二章	2	2	1	2	1	1	1	4	8	8	13
第三章	5	5	3	6	2	2	0.5	2	4	12	17
第四章	4	4	4	8	1	1				9	13
第五章	3	3	3	6	0	0				6	9
第六章	2	2	2	4	1	1	0.5	2	4	7	11
第七章	5	5	3	6	3	3	1	5	10	16	24
合计	24	24	20	40	10	10	3	13	26	67	100

表 14 2010 年度《初级会计实务》试题题型题量大纲分布双向细目表

项 目	单选题		多选题		判断题		计算分析题		综合题		合 计	
	题量	分值	题量	分值	题量	分值	题量	分值	题量	分值	题量	分值
第一章	5	5	5	10	2	2	1	6	0.12	1.5	13.12	24.5
第二章	4	4	2	4	1	1	0	0	0	0	7	9
第三章	2	2	1	2	0	0	0	0	0	0	3	4
第四章	3	3	1	2	2	2	0	0	0.15	2	6.15	9
第五章	1	1	1	2	0	0	0	0	0.04	0.5	2.04	3.5
第六章	2	2	0	0	0	0	0	0	0.04	0.5	2.04	2.5
第七章	3	3	6	12	2	2	0	0	0.65	8.5	11.65	25.5
第八章	1	1	1	2	0	0	0.67	4	0	0	2.67	7
第九章	0	0	0	0	1	1	0.33	2	0	0	1.33	3
第十章	2	2	2	4	1	1	0	0	0	0	5	7
第十一章	2	2	1	2	1	1	0	0	0	0	4	5
合计	25	25	20	40	10	10	2	12	1	13	58	100





图 12 2010 年度《财务管理》频数分布图



图 13 2010 年度《财务管理》累计频数分布图



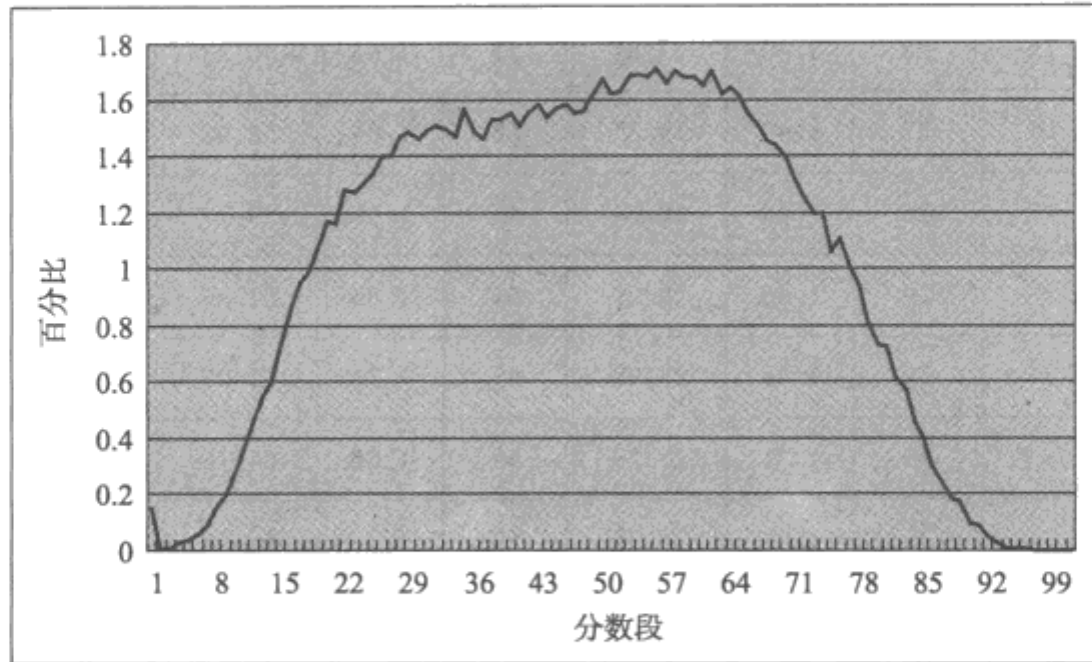

图 14 2010 年度《经济法》频数分布图

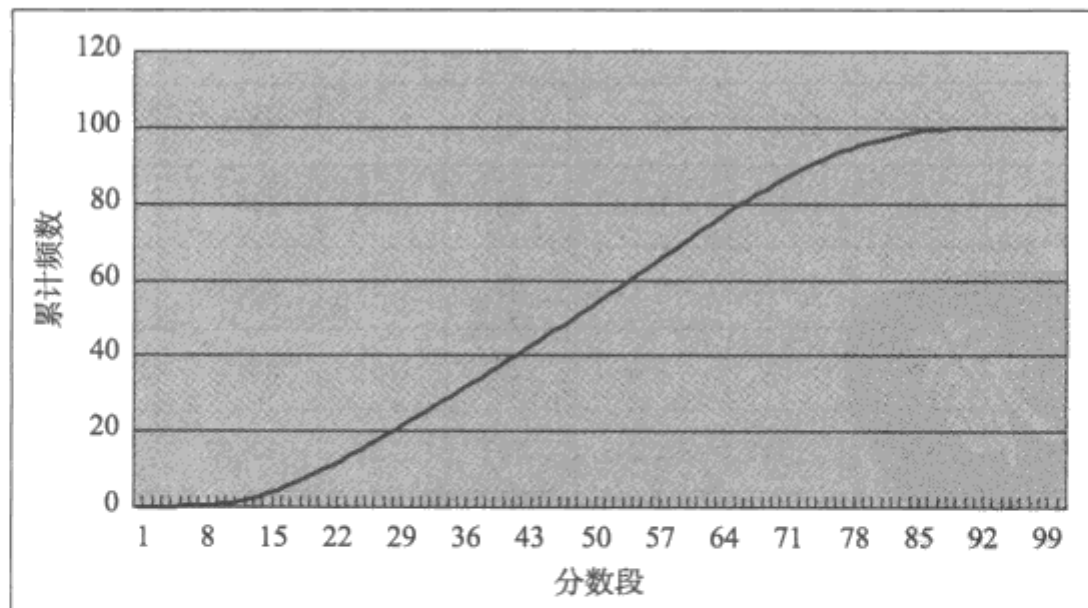

图 15 2010 年度《经济法》累计频数分布图



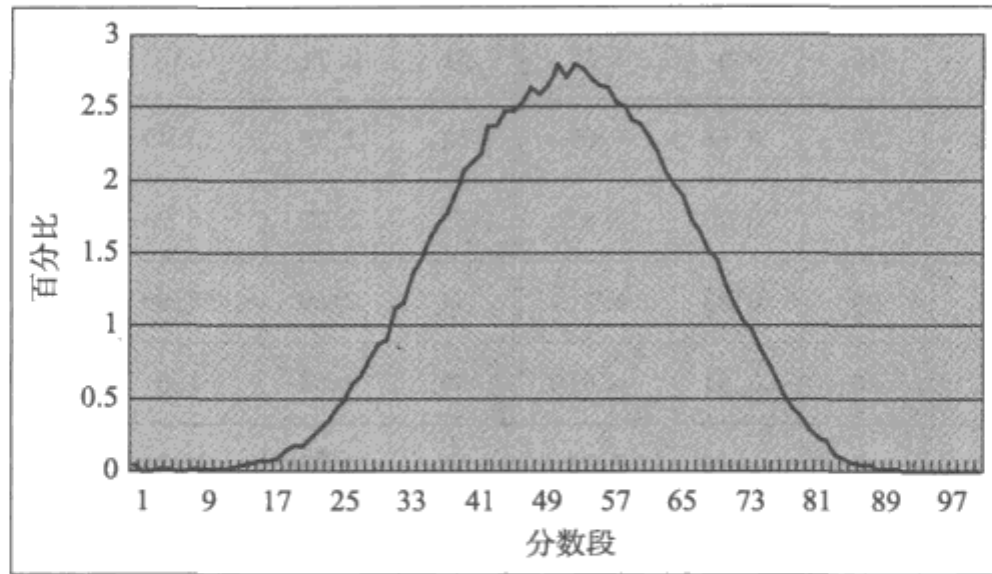

图 16 2010 年度《中级会计实务》频数分布图

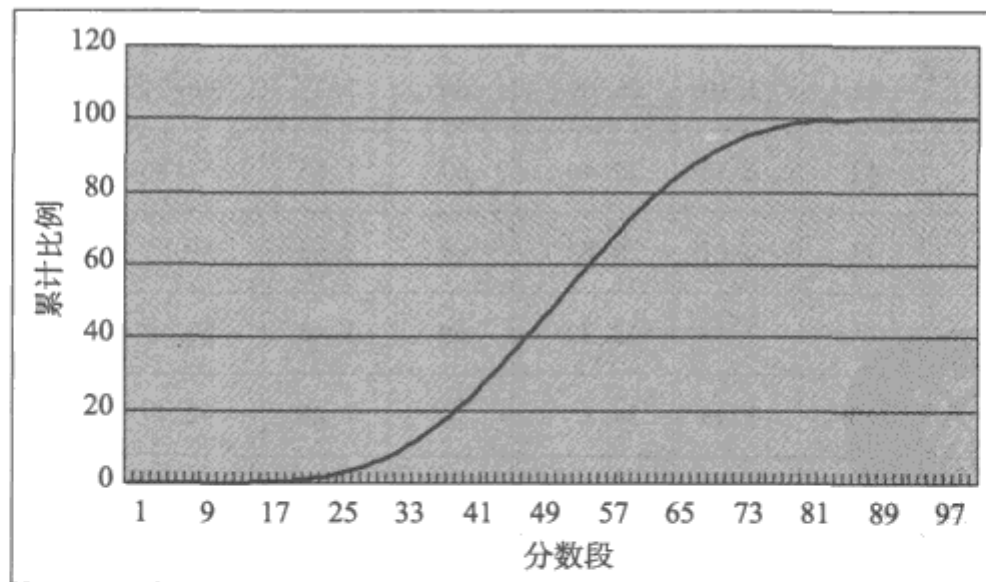

图 17 2010 年度《中级会计实务》累计频数分布图



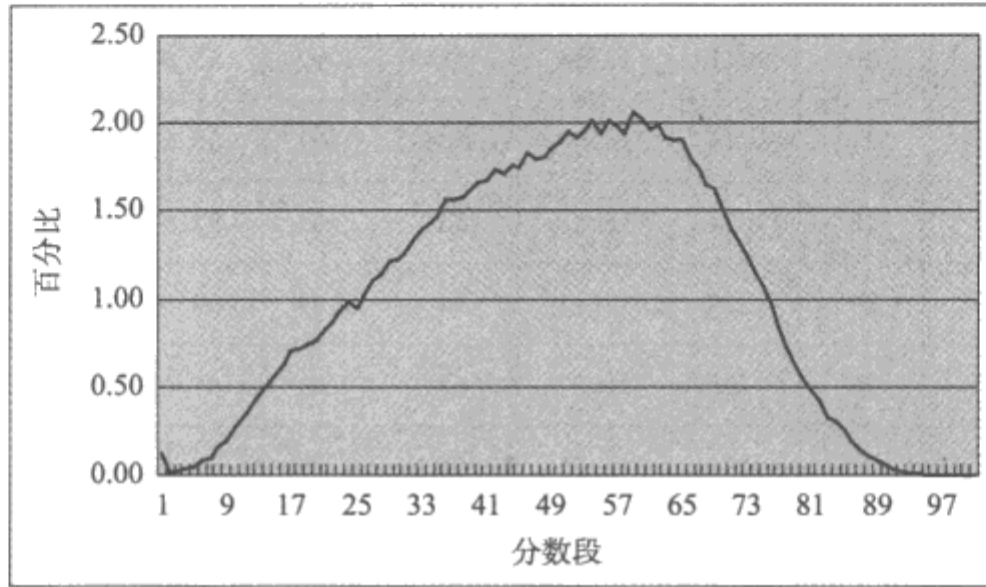

图 18 2010 年度《经济法基础》频数分布图

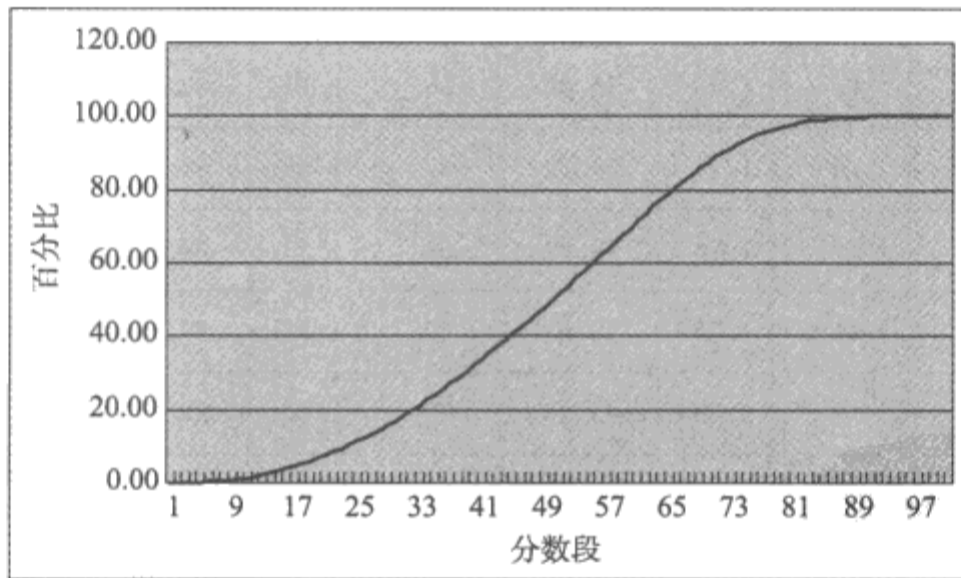

图 19 2010 年度《经济法基础》累计频数分布图



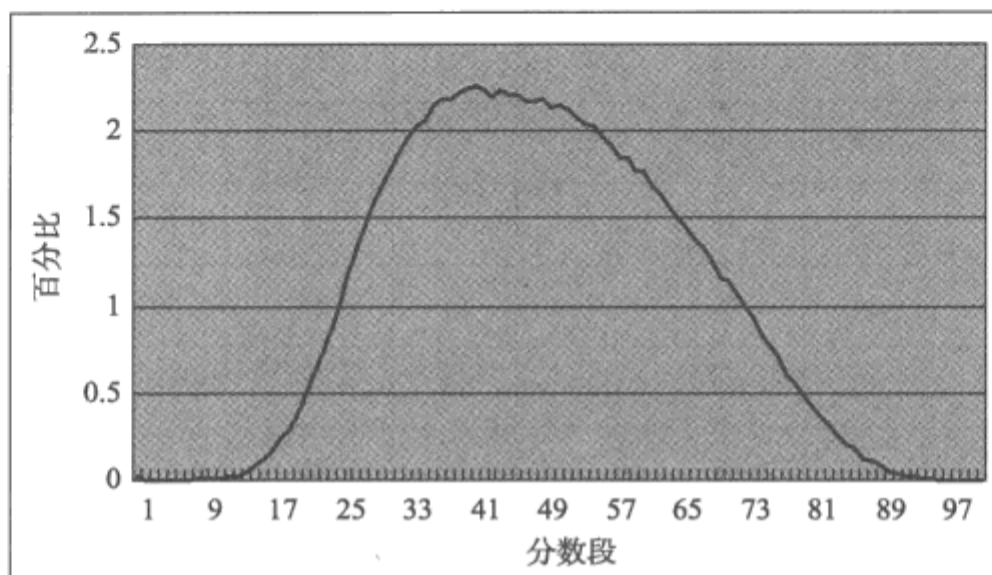

图 20 2010 年度《初级会计实务》频数分布图

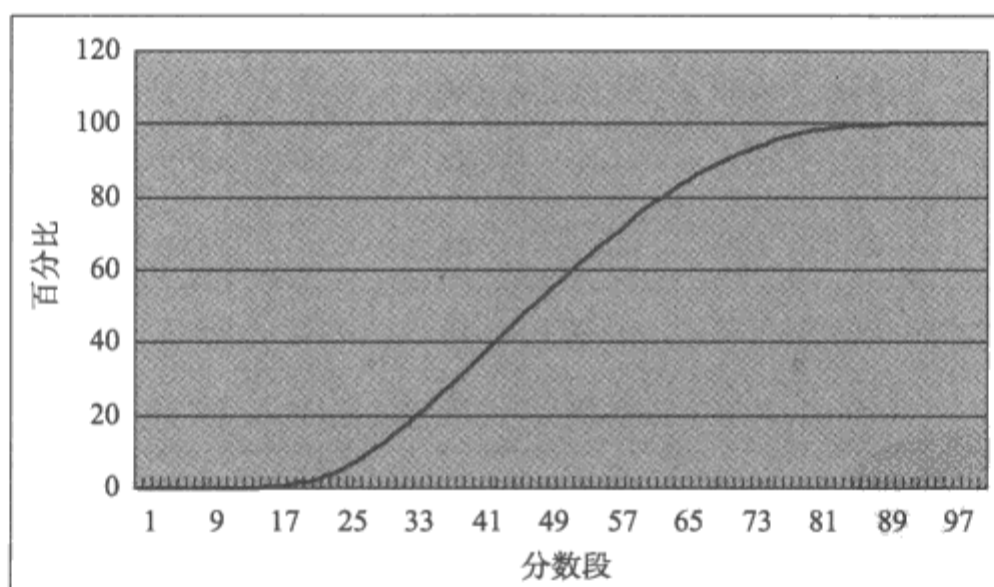

图 21 2010 年度《初级会计实务》累计频数分布图

表 20 2010 年度会计资格考试能力测试分析表（财务管理）

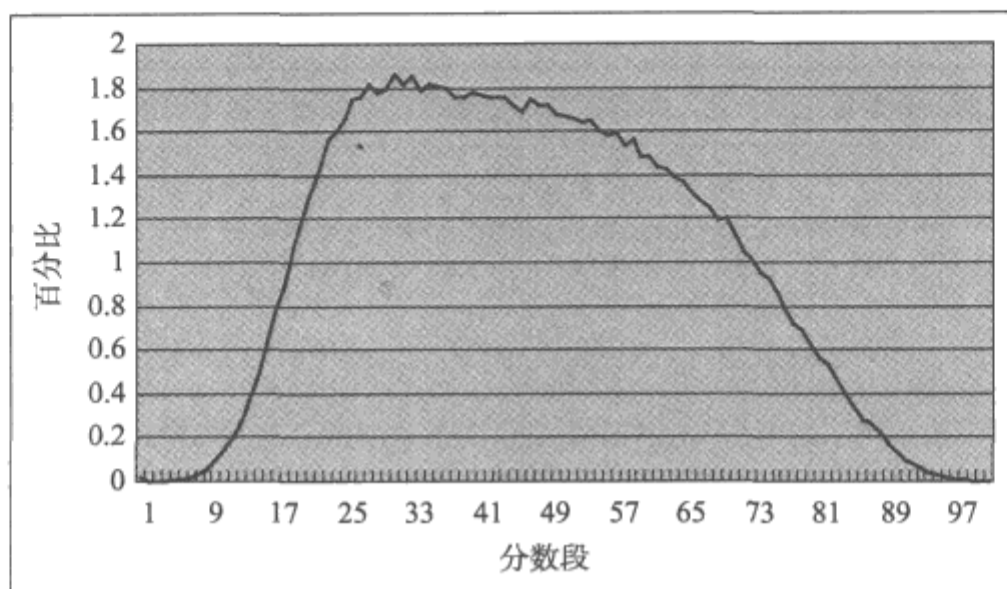
能力分类	知识与概念	分析与计算	综合运用
分值	39	23	38
占全科比例	39	23	38
平均难度	0.44	0.49	0.63

表 21 2010 年度会计资格考试能力测试分析表（经济法）

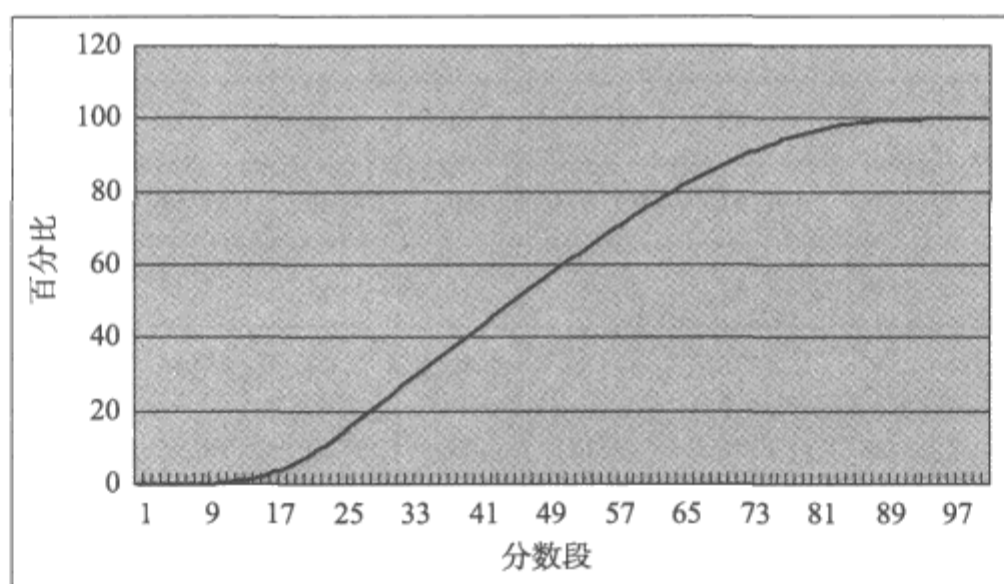
能力分类	知识与概念	分析与计算	综合运用
分值	41	2	57
占全科比例	41	2	57
平均难度	0.49	0.41	0.48

表 22 2010 年度会计资格考试能力测试分析表 (中级会计实务)

能力分类	知识与概念	分析与计算	综合运用
分值	35	18	47
占全科比例	35	18	47
平均难度	0.47	0.49	0.55

表 23 2010 年度会计资格考试能力测试分析表 (经济法基础)

能力分类	知识与概念	分析与计算	综合运用
分值	68	3	29
占全科比例	68	3	29
平均难度	0.49	0.55	0.58

表 24 2010 年度会计资格考试能力测试分析表 (初级会计实务)

能力分类	知识与概念	分析与计算	综合运用
分值	61	14	25
占全科比例	61	14	25
平均难度	0.59	0.34	0.52



图 22 2010 年度会计资格考试能力测试分析图 (财务管理)



图 23 2010 年度会计资格考试能力测试分析图 (经济法)

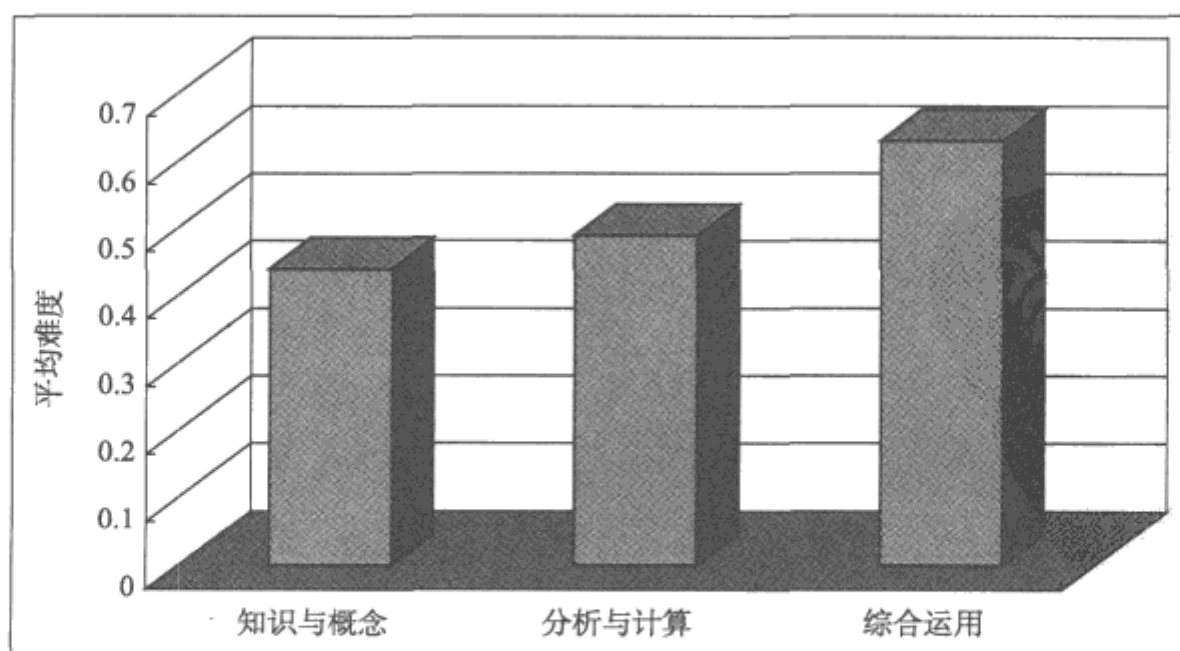

图 24 2010 年度会计资格考试能力测试分析图 (中级会计实务)

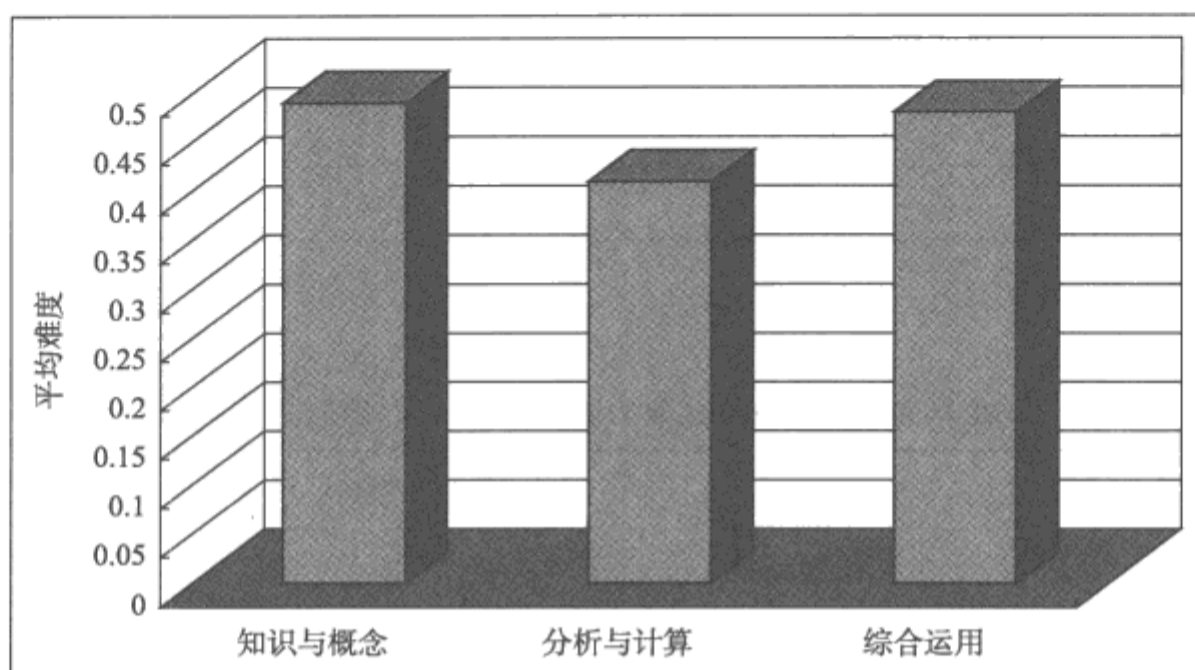

图 25 2010 年度会计资格考试能力测试分析图 (经济法基础)

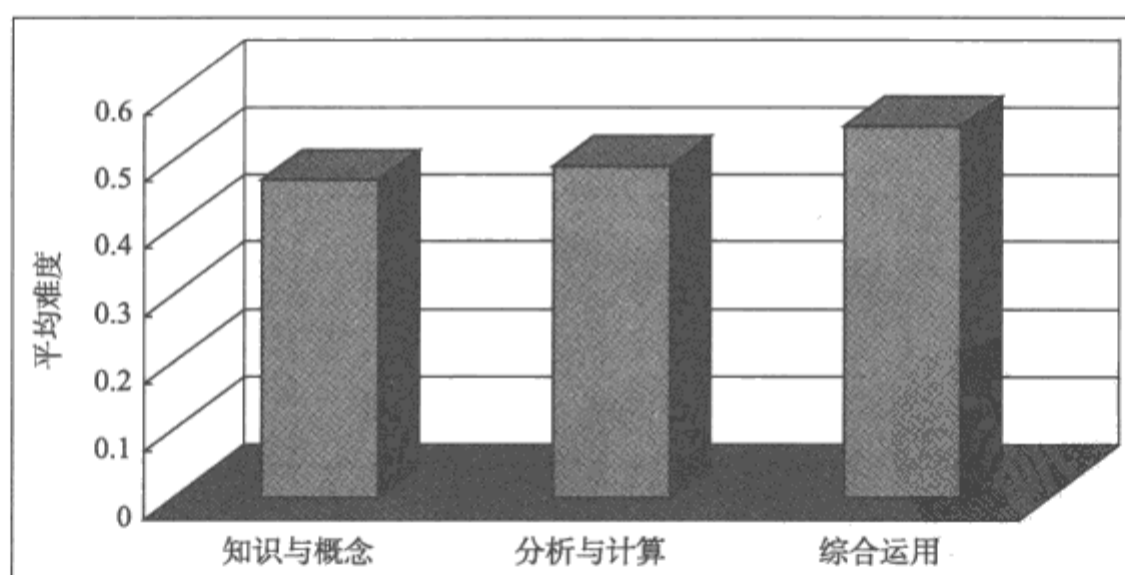

图 26 2010 年度会计资格考试能力测试分析图 (初级会计实务)

表 25

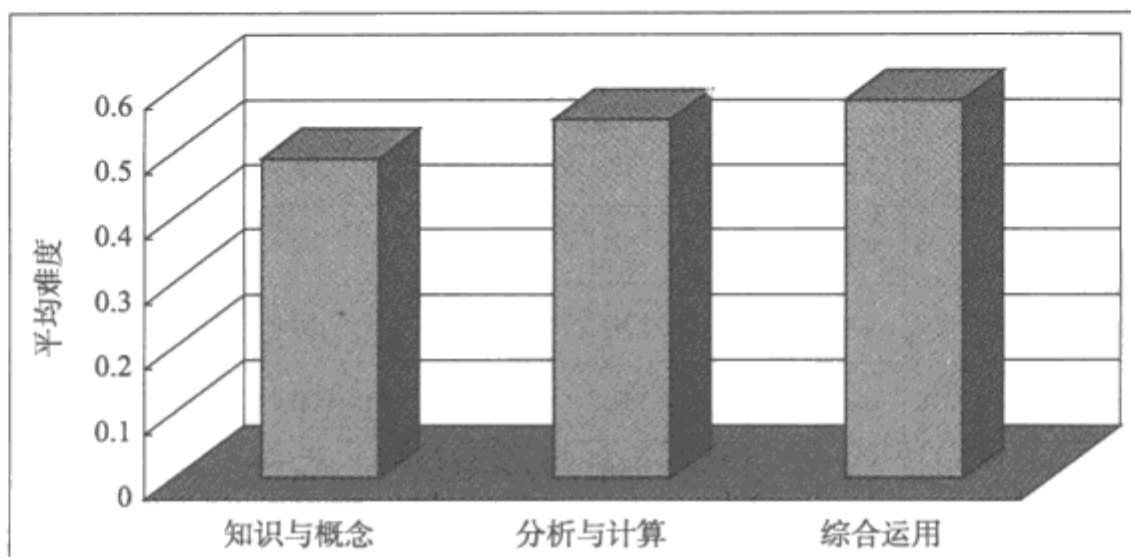
单选题得分情况统计表

2010 年度

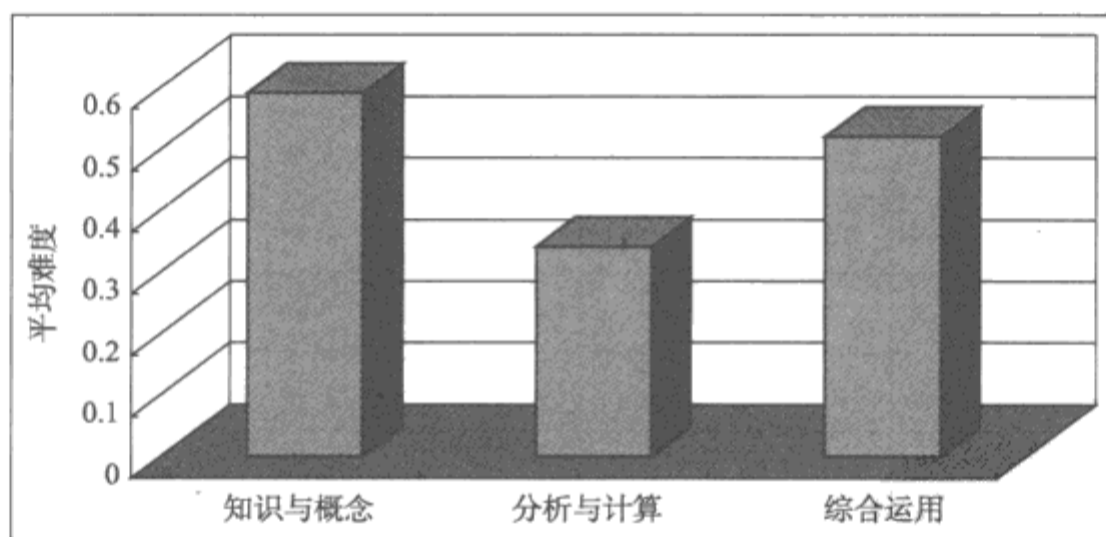
项目 分数	财务管理				经济法				中级会计实务				经济法基础				初级会计实务			
	人数	比例 (%)	累计人数	累计比例 (%)	人数	比例 (%)	累计人数	累计比例 (%)	人数	比例 (%)	累计人数	累计比例 (%)	人数	比例 (%)	累计人数	累计比例 (%)	人数	比例 (%)	累计人数	累计比例 (%)
0	52	0.03	52	0.03	14	0.01	14	0.01	150	0.08	150	0.08	6	0.00	6	0.00	18	0.00	18	0.00
1	16	0.01	68	0.04	8	0.00	22	0.01	522	0.27	672	0.34	53	0.01	59	0.01	24	0.00	42	0.01
2	93	0.06	161	0.11	16	0.01	38	0.02	1342	0.69	2014	1.03	362	0.06	421	0.07	135	0.02	177	0.03
3	314	0.21	475	0.31	32	0.02	70	0.04	3246	1.66	5260	2.70	1284	0.22	1705	0.29	531	0.09	708	0.12
4	755	0.50	1230	0.81	80	0.04	150	0.08	5703	2.92	10963	5.62	3605	0.61	5310	0.90	1422	0.25	2130	0.37
5	1472	0.97	2702	1.78	242	0.13	392	0.21	8463	4.34	19426	9.96	7750	1.31	13060	2.21	3397	0.59	5527	0.96
6	2440	1.61	5142	3.39	492	0.26	884	0.47	11012	5.65	30438	15.60	14685	2.48	27745	4.69	6750	1.17	12277	2.13
7	3590	2.36	8732	5.75	1006	0.54	1890	1.01	12968	6.65	43406	22.25	22661	3.83	50406	8.51	11441	1.98	23718	4.11
8	4547	2.99	13279	8.74	1963	1.05	3853	2.05	14984	7.68	58390	29.93	30635	5.18	81041	13.69	16970	2.94	40688	7.04
9	5676	3.74	18955	12.48	3482	1.86	7335	3.91	16838	8.63	75228	38.57	37829	6.39	118870	20.08	22910	3.97	63598	11.01
10	6285	4.14	25240	16.62	5533	2.95	12868	6.86	19480	9.99	94708	48.55	44041	7.44	162911	27.52	28587	4.95	92185	15.96
11	6885	4.53	32125	21.15	8234	4.39	21102	11.24	22741	11.66	117449	60.21	49070	8.29	211981	35.81	32820	5.68	125005	21.64
12	7337	4.83	39462	25.98	10925	5.82	32027	17.06	26028	13.34	143477	73.55	51743	8.74	263724	44.55	35522	6.15	160527	27.79
13	7750	5.10	47212	31.09	13595	7.24	45622	24.31	25049	12.84	168526	86.40	54047	9.13	317771	53.68	36333	6.29	196860	34.08
14	8104	5.34	55316	36.42	15284	8.14	60906	32.45	18528	9.50	187054	95.90	53088	8.97	370859	62.65	36856	6.38	233716	40.46
15	8689	5.72	64005	42.15	16946	9.03	77852	41.48	8007	4.10	195061	100	50809	8.58	421668	71.23	36459	6.31	270175	46.77
16	9281	6.11	73286	48.26	17624	9.39	95476	50.87					45644	7.71	467312	78.94	35759	6.19	305934	52.96
17	9738	6.41	83024	54.67	17607	9.38	113083	60.25					39496	6.67	506808	85.61	35339	6.12	341273	59.08
18	10588	6.97	93612	61.64	17031	9.07	130114	69.33					31608	5.34	538416	90.95	35270	6.11	376543	65.18
19	11124	7.32	104736	68.97	16222	8.64	146336	77.97					23236	3.93	561652	94.88	34687	6.00	411230	71.19
20	11228	7.39	115964	76.36	14055	7.49	160391	85.46					15529	2.62	577181	97.50	35217	6.10	446447	77.28
21	11086	7.30	127050	83.66	11579	6.17	171970	91.63					8905	1.50	586086	99.01	34739	6.01	481186	83.30
22	10289	6.77	137339	90.43	8290	4.42	180260	96.05					4138	0.70	590224	99.70	33052	5.72	514238	89.02
23	7633	5.03	144972	95.46	5162	2.75	185422	98.80					1464	0.25	591688	99.95	29480	5.10	543718	94.12
24	4870	3.21	149842	98.67	1778	0.95	187200	99.74					283	0.05	591971	100	22321	3.86	566039	97.99
25	2026	1.33	151868	100	482	0.26	187682	100					0	0.00	591971	100	11630	2.01	577669	100

表 26

多选题得分情况统计表

2010年度

项目 分数	财务管理				经济法				中级会计实务				经济法基础				初级会计实务			
	人数	比例 (%)	累计 人数	累计比 例(%)	人数	比例 (%)	累计 人数	累计比 例(%)	人数	比例 (%)	累计 人数	累计比 例(%)	人数	比例 (%)	累计 人数	累计比 例(%)	人数	比例 (%)	累计 人数	累计比 例(%)
0	3 607	2.38	3 607	2.38	315	0.17	315	0.17	3 258	1.67	3 258	1.67	996	0.17	996	0.17	3 897	0.67	3 897	0.67
1	0	0.00	3 607	2.38	0	0.00	315	0.17	0	0.00	3 258	1.67	0	0.00	996	0.17	0	0.00	3 897	0.67
2	9 381	6.18	12 988	8.55	813	0.43	1 128	0.60	10 881	5.58	14 139	7.25	4 170	0.70	5 166	0.87	15 286	2.65	19 183	3.32
3	0	0.00	12 988	8.55	0	0.00	1 128	0.60	0	0.00	14 139	7.25	0	0.00	5 166	0.87	0	0.00	19 183	3.32
4	15 995	10.53	28 983	19.08	1 935	1.03	3 063	1.63	20 999	10.77	35 138	18.01	11 926	2.01	17 092	2.89	33 721	5.84	52 904	9.16
5	0	0.00	28 983	19.08	0	0.00	3 063	1.63	0	0.00	35 138	18.01	0	0.00	17 092	2.89	0	0.00	52 904	9.16
6	20 403	13.43	49 386	32.52	4 247	2.26	7 310	3.89	28 145	14.43	63 283	32.44	24 276	4.10	41 368	6.99	50 228	8.69	103 132	17.85
7	0	0.00	49 386	32.52	0	0.00	7 310	3.89	0	0.00	63 283	32.44	0	0.00	41 368	6.99	0	0.00	103 132	17.85
8	23 426	15.43	72 812	47.94	7 998	4.26	15 308	8.16	31 600	16.20	94 883	48.64	38 012	6.42	79 380	13.41	60 345	10.45	163 477	28.30
9	0	0.00	72 812	47.94	0	0.00	15 308	8.16	0	0.00	94 883	48.64	0	0.00	79 380	13.41	0	0.00	163 477	28.30
10	24 113	15.88	96 925	63.82	12 466	6.64	27 774	14.80	31 417	16.11	126 300	64.75	48 908	8.26	128 288	21.67	62 118	10.75	225 595	39.05
11	0	0.00	96 925	63.82	0	0.00	27 774	14.80	0	0.00	126 300	64.75	0	0.00	128 288	21.67	0	0.00	225 595	39.05
12	22 132	14.57	119 057	78.40	17 226	9.18	45 000	23.98	28 584	14.65	154 884	79.40	55 382	9.36	183 670	31.03	58 233	10.08	283 828	49.13
13	0	0.00	119 057	78.40	0	0.00	45 000	23.98	0	0.00	154 884	79.40	0	0.00	183 670	31.03	0	0.00	283 828	49.13
14	17 082	11.25	136 139	89.64	20 584	10.97	65 584	34.94	22 588	11.58	177 472	90.98	56 968	9.62	240 638	40.65	51 569	8.93	335 397	58.06
15	0	0.00	136 139	89.64	0	0.00	65 584	34.94	0	0.00	177 472	90.98	0	0.00	240 638	40.65	0	0.00	335 397	58.06
16	10 416	6.86	146 555	96.50	22 599	12.04	88 183	46.99	12 322	6.32	189 794	97.30	56 427	9.53	297 065	50.18	45 995	7.96	381 392	66.02
17	0	0.00	146 555	96.50	0	0.00	88 183	46.99	0	0.00	189 794	97.30	0	0.00	297 065	50.18	0	0.00	381 392	66.02
18	4 309	2.84	150 864	99.34	22 418	11.94	110 601	58.93	4 361	2.24	194 155	99.54	52 930	8.94	349 995	59.12	40 603	7.03	421 995	73.05
19	0	0.00	150 864	99.34	0	0.00	110 601	58.93	0	0.00	194 155	99.54	0	0.00	349 995	59.12	0	0.00	421 995	73.05
20	1 004	0.66	151 868	100	20 162	10.74	130 763	69.67	906	0.46	195 061	100	49 777	8.41	399 772	67.53	35 936	6.22	457 931	79.27
21					0	0.00	130 763	69.67					0	0.00	399 772	67.53	0	0.00	457 931	79.27
22					17 207	9.17	147 970	78.84					45 172	7.63	444 944	75.16	31 312	5.42	489 243	84.69
23					0	0.00	147 970	78.84					0	0.00	444 944	75.16	0	0.00	489 243	84.69
24					13 549	7.22	161 519	86.06					40 196	6.79	485 140	81.95	26 366	4.56	515 609	89.26
25					0	0.00	161 519	86.06					0	0.00	485 140	81.95	0	0.00	515 609	89.26
26					10 240	5.46	171 759	91.52					33 708	5.69	518 848	87.65	21 442	3.71	537 051	92.97

续表

项目 分数	财务管理				经济法				中级会计实务				经济法基础				初级会计实务			
	人数	比例 (%)	累计人数	累计比例 (%)	人数	比例 (%)	累计人数	累计比例 (%)	人数	比例 (%)	累计人数	累计比例 (%)	人数	比例 (%)	累计人数	累计比例 (%)	人数	比例 (%)	累计人数	累计比例 (%)
27					0	0.00	171 759	91.52					0	0.00	518 848	87.65	0	0.00	537 051	92.97
28					7 078	3.77	178 837	95.29					27 152	4.59	546 000	92.23	16 238	2.81	553 289	95.78
29					0	0.00	178 837	95.29					0	0.00	546 000	92.23	0	0.00	553 289	95.78
30					4 386	2.34	183 223	97.62					20 148	3.40	566 148	95.64	11 398	1.97	564 687	97.75
31					0	0.00	183 223	97.62					0	0.00	566 148	95.64	0	0.00	564 687	97.75
32					2 628	1.40	185 851	99.02					13 138	2.22	579 286	97.86	7 005	1.21	571 692	98.97
33					0	0.00	185 851	99.02					0	0.00	579 286	97.86	0	0.00	571 692	98.97
34					1 278	0.68	187 129	99.71					7 756	1.31	587 042	99.17	3 745	0.65	575 437	99.61
35					0	0.00	187 129	99.71					0	0.00	587 042	99.17	0	0.00	575 437	99.61
36					343	0.18	187 472	99.89					3 507	0.59	590 549	99.76	1 582	0.27	577 019	99.89
37					0	0.00	187 472	99.89					0	0.00	590 549	99.76	0	0.00	577 019	99.89
38					78	0.04	187 550	99.93					1 166	0.20	591 715	99.96	536	0.09	577 555	99.98
39					0	0.00	187 550	99.93					0	0.00	591 715	99.96	0	0.00	577 555	99.98
40					132	0.07	187 682	100					256	0.04	591 971	100	114	0.02	577 669	100

表 27

判断题得分情况统计表

2010 年度

项目 分数	财务管理				经济法				中级会计实务				经济法基础				初级会计实务			
	人数	比例 (%)	累计人数	累计比例 (%)	人数	比例 (%)	累计人数	累计比例 (%)	人数	比例 (%)	累计人数	累计比例 (%)	人数	比例 (%)	累计人数	累计比例 (%)	人数	比例 (%)	累计人数	累计比例 (%)
0	5 432	3.58	5 432	3.58	3 350	1.78	3 350	1.78	2 993	1.53	2 993	1.53	22 031	3.72	22 031	3.72	29 480	5.10	29 480	5.10
1	9 188	6.05	14 620	9.63	7 904	4.21	11 254	6.00	6 578	3.37	9 571	4.91	38 226	6.46	60 257	10.18	53 696	9.30	83 176	14.40
2	16 985	11.18	31 605	20.81	17 684	9.42	28 938	15.42	15 319	7.85	24 890	12.76	66 863	11.29	127 120	21.47	96 753	16.75	179 929	31.15
3	4 265	2.81	35 870	23.62	5 896	3.14	34 834	18.56	4 913	2.52	29 803	15.28	15 594	2.63	142 714	24.11	27 220	4.71	207 149	35.86
4	28 435	18.72	64 305	42.34	37 176	19.81	72 010	38.37	32 533	16.68	62 336	31.96	100 744	17.02	243 458	41.13	134 657	23.31	341 806	59.17
5	30 998	20.41	95 303	62.75	45 043	24.00	117 053	62.37	43 029	22.06	105 365	54.02	106 075	17.92	349 533	59.05	112 944	19.55	454 750	78.72
6	5 590	3.68	100 893	66.43	8 415	4.48	125 468	66.85	8 883	4.55	114 248	58.57	20 975	3.54	370 508	62.59	18 983	3.29	473 733	82.01
7	27 041	17.81	127 934	84.24	38 481	20.50	163 949	87.35	45 271	23.21	159 519	81.78	105 825	17.88	476 333	80.47	69 239	11.99	542 972	93.99
8	16 766	11.04	144 700	95.28	19 388	10.33	183 337	97.68	26 602	13.64	186 121	95.42	72 038	12.17	548 371	92.63	26 405	4.57	569 377	98.56
9	1 334	0.88	146 034	96.16	991	0.53	184 328	98.21	1 845	0.95	187 966	96.36	8 367	1.41	556 738	94.05	2 032	0.35	571 409	98.92
10	5 834	3.84	151 868	100	3 354	1.79	187 682	100	7 095	3.64	195 061	100	35 233	5.95	591 971	100	6 260	1.08	577 669	100

表 28

计算题得分情况统计表

2010 年度

项目 分数	财务管理				中级会计实务				初级会计实务			
	人数	比例 (%)	累计 人数	累计比 例(%)	人数	比例 (%)	累计 人数	累计比 例(%)	人数	比例 (%)	累计 人数	累计比 例(%)
0	5 557	3.66	5 557	3.66	10 211	5.23	10 211	5.23	64 486	11.16	64 486	11.16
1	4 372	2.88	9 929	6.54	12 408	6.36	22 619	11.60	81 566	14.12	146 052	25.28
2	5 642	3.72	15 571	10.25	14 987	7.68	37 606	19.28	67 481	11.68	213 533	36.96
3	7 434	4.90	23 005	15.15	14 726	7.55	52 332	26.83	66 371	11.49	279 904	48.45
4	5 863	3.86	28 868	19.01	12 960	6.64	65 292	33.47	61 602	10.66	341 506	59.12
5	7 446	4.90	36 314	23.91	11 682	5.99	76 974	39.46	57 814	10.01	399 320	69.13
6	7 493	4.93	43 807	28.85	10 712	5.49	87 686	44.95	51 700	8.95	451 020	78.08
7	7 910	5.21	51 717	34.05	9 889	5.07	97 575	50.02	44 379	7.68	495 399	85.76
8	9 662	6.36	61 379	40.42	9 507	4.87	107 082	54.90	29 418	5.09	524 817	90.85
9	9 156	6.03	70 535	46.44	9 686	4.97	116 768	59.86	22 279	3.86	547 096	94.71
10	10 525	6.93	81 060	53.38	9 666	4.96	126 434	64.82	16 356	2.83	563 452	97.54
11	10 970	7.22	92 030	60.60	10 119	5.19	136 553	70.01	9 914	1.72	573 366	99.26
12	9 924	6.53	101 954	67.13	10 698	5.48	147 251	75.49	4 303	0.74	577 669	100
13	9 480	6.24	111 434	73.38	8 384	4.30	155 635	79.79				
14	9 556	6.29	120 990	79.67	7 470	3.83	163 105	83.62				
15	9 557	6.29	130 547	85.96	7 084	3.63	170 189	87.25				
16	7 539	4.96	138 086	90.93	6 291	3.23	176 480	90.47				
17	5 324	3.51	143 410	94.43	5 512	2.83	181 992	93.30				
18	3 659	2.41	147 069	96.84	5 541	2.84	187 533	96.14				
19	3 099	2.04	150 168	98.88	4 648	2.38	192 181	98.52				
20	1 700	1.12	151 868	100	1 255	0.64	193 436	99.17				
21					999	0.51	194 435	99.68				
22					626	0.32	195 061	100				

表 29

简答题得分情况统计表

2010 年度

项 目 分 数	经济法			
	人数	比例 (%)	累计人数	累计比例 (%)
0	2 089	1.11	2 089	1.11
1	2 645	1.41	4 734	2.52
2	5 295	2.82	10 029	5.34
3	7 982	4.25	18 011	9.60
4	11 133	5.93	29 144	15.53
5	14 370	7.66	43 514	23.18
6	17 146	9.14	60 660	32.32
7	19 473	10.38	80 133	42.70
8	21 544	11.48	101 677	54.18
9	22 493	11.98	124 170	66.16
10	21 967	11.70	146 137	77.86
11	18 537	9.88	164 674	87.74
12	13 067	6.96	177 741	94.70
13	7 309	3.89	185 050	98.60
14	2 440	1.30	187 490	99.90
15	192	0.10	187 682	100

表 30

综合题得分情况统计表

2010 年度

项 目 分 数	财务管理				经济法				中级会计实务				初级会计实务			
	人数	比例 (%)	累计人数	累计比例 (%)	人数	比例 (%)	累计人数	累计比例 (%)	人数	比例 (%)	累计人数	累计比例 (%)	人数	比例 (%)	累计人数	累计比例 (%)
0	20 911	13.77	20 911	13.77	11 365	6.06	11 365	6.06	9 546	4.89	9 546	4.89	41 190	7.13	41 190	7.13
1	13 214	8.70	34 125	22.47	12 124	6.46	23 489	12.52	2 087	1.07	11 633	5.96	33 992	5.88	75 182	13.01
2	12 121	7.98	46 246	30.45	18 577	9.90	42 066	22.41	2 270	1.16	13 903	7.13	31 414	5.44	106 596	18.45
3	10 200	6.72	56 446	37.17	33 046	17.61	75 112	40.02	2 312	1.19	16 215	8.31	31 132	5.39	137 728	23.84
4	8 860	5.83	65 306	43.00	35 308	18.81	110 420	58.83	2 614	1.34	18 829	9.65	30 726	5.32	168 454	29.16
5	7 829	5.16	73 135	48.16	34 515	18.39	144 935	77.22	2 796	1.43	21 625	11.09	30 840	5.34	199 294	34.50
6	7 171	4.72	80 306	52.88	25 506	13.59	170 441	90.81	3 341	1.71	24 966	12.80	35 802	6.20	235 096	40.70
7	6 980	4.60	87 286	57.47	12 924	6.89	183 365	97.70	3 788	1.94	28 754	14.74	34 782	6.02	269 878	46.72

续表

项目 分数	财务管理				经济法				中级会计实务				初级会计实务			
	人数	比例 (%)	累计人数	累计比例 (%)	人数	比例 (%)	累计人数	累计比例 (%)	人数	比例 (%)	累计人数	累计比例 (%)	人数	比例 (%)	累计人数	累计比例 (%)
8	6 653	4.38	93 939	61.86	3 782	2.02	187 147	99.71	4 418	2.26	33 172	17.01	30 180	5.22	300 058	51.94
9	6 449	4.25	100 388	66.10	508	0.27	187 655	99.99	5 222	2.68	38 394	19.68	32 212	5.58	332 270	57.52
10	6 046	3.98	106 434	70.08	27	0.01	187 682	100	6 175	3.17	44 569	22.85	54 219	9.39	386 489	66.90
11	5 666	3.73	112 100	73.81					6 954	3.57	51 523	26.41	80 455	13.93	466 944	80.83
12	5 456	3.59	117 556	77.41					8 164	4.19	59 687	30.60	86 960	15.05	553 904	95.89
13	5 342	3.52	122 898	80.92					9 194	4.71	68 881	35.31	23 765	4.11	577 669	100
14	4 987	3.28	127 885	84.21					10 648	5.46	79 529	40.77				
15	4 905	3.23	132 790	87.44					11 343	5.82	90 872	46.59				
16	4 702	3.10	137 492	90.53					12 019	6.16	102 891	52.75				
17	4 421	2.91	141 913	93.44					12 805	6.56	115 696	59.31				
18	3 370	2.22	145 283	95.66					12 379	6.35	128 075	65.66				
19	2 573	1.69	147 856	97.36					11 989	6.15	140 064	71.81				
20	1 891	1.25	149 747	98.60					10 831	5.55	150 895	77.36				
21	1 198	0.79	150 945	99.39					9 218	4.73	160 113	82.08				
22	600	0.40	151 545	99.79					7 222	3.70	167 335	85.79				
23	244	0.16	151 789	99.95					5 704	2.92	173 039	88.71				
24	69	0.05	151 858	99.99					4 326	2.22	177 365	90.93				
25	10	0.01	151 868	100					3 460	1.77	180 825	92.70				
26									3 189	1.63	184 014	94.34				
27									3 006	1.54	187 020	95.88				
28									2 742	1.41	189 762	97.28				
29									2 421	1.24	192 183	98.53				
30									1 756	0.90	193 939	99.43				
31									909	0.47	194 848	99.89				
32									208	0.11	195 056	100				
33									4	0.00	195 060	100				

表 31

不定项选择题得分情况统计表

2010 年度

分 数	项 目	经济法基础			
		人数	比例 (%)	累计人数	累计比例 (%)
0		989	0.17	989	0.17
1		0	0.00	989	0.17
2		4 525	0.76	5 514	0.93
3		780	0.13	6 294	1.06
4		14 118	2.38	20 412	3.45
5		4 126	0.70	24 538	4.15
6		30 013	5.07	54 551	9.22
7		10 740	1.81	65 291	11.03
8		47 709	8.06	113 000	19.09
9		19 769	3.34	132 769	22.43
10		61 664	10.42	194 433	32.85
11		26 573	4.49	221 006	37.33
12		68 369	11.55	289 375	48.88
13		29 605	5.00	318 980	53.88
14		65 835	11.12	384 815	65.01
15		27 273	4.61	412 088	69.61
16		55 738	9.42	467 826	79.03
17		21 504	3.63	489 330	82.66
18		40 004	6.76	529 334	89.42
19		14 699	2.48	544 033	91.90
20		23 450	3.96	567 483	95.86
21		7 824	1.32	575 307	97.18
22		10 119	1.71	585 426	98.89
23		2 711	0.46	588 137	99.35
24		2 957	0.50	591 094	99.85
25		452	0.08	591 546	99.93
26		425	0.07	591 971	100.00

表 32

单选题平均得分情况表

2010 年度

科目 \ 项目	满分	平均分			得分率 (%)		
		全体	高分组	低分组	全体	高分组	低分组
财务管理	25	16.15	21.42	9.98	64.60	85.69	39.90
经济法	25	16.29	20.21	12.28	65.15	80.83	49.14
中级会计实务	15	10.09	12.97	6.49	67.29	86.50	43.27
经济法基础	24	13.08	17.34	8.87	54.48	72.26	36.97
初级会计实务	25	15.97	21.71	10.26	63.90	86.82	41.04

表 33

多选题平均得分情况表

2010 年度

科目 \ 项目	满分	平均分			得分率 (%)		
		全体	高分组	低分组	全体	高分组	低分组
财务管理	20	9.24	13.63	4.67	46.18	68.14	23.35
经济法	40	17.77	25.16	10.96	44.42	62.89	27.40
中级会计实务	20	9.20	13.39	5.03	46.00	66.94	25.14
经济法基础	40	17.52	26.62	9.34	43.81	66.54	23.36
初级会计实务	40	14.34	23.96	6.71	35.86	59.89	16.77

表 34

判断题平均得分情况表

2010 年度

科目 \ 项目	满分	平均分			得分率 (%)		
		全体	高分组	低分组	全体	高分组	低分组
财务管理	10	5.19	7.07	3.26	51.89	70.68	32.63
经济法	10	5.32	6.55	4.13	53.22	65.55	41.32
中级会计实务	10	5.72	6.97	4.44	57.20	69.75	44.41
经济法基础	10	5.34	7.73	3.08	53.37	77.28	30.78
初级会计实务	10	4.25	5.83	3.20	42.55	58.27	31.98

表 35

计算题平均得分情况表

2010 年度

科目 \ 项目	满分	平均分			得分率 (%)		
		全体	高分组	低分组	全体	高分组	低分组
财务管理	20	10.25	15.34	4.78	51.23	76.72	23.92
经济法							
中级会计实务	22	8.77	14.83	3.15	39.85	67.43	14.31
经济法基础							
初级会计实务	12	4.70	7.82	2.07	39.14	65.19	17.27

表 36

简答题平均得分情况表

2010 年度

科目 \ 项目	满分	平均分			得分率 (%)		
		全体	高分组	低分组	全体	高分组	低分组
经济法	15	8.27	10.88	5.23	55.11	72.53	34.83

表 37

综合题平均得分情况表

2010 年度

科目 \ 项目	满分	平均分			得分率 (%)		
		全体	高分组	低分组	全体	高分组	低分组
财务管理	25	8.47	15.15	2.77	33.88	60.60	11.06
经济法	10	4.45	5.77	3.06	44.52	57.70	30.58
中级实务	33	16.37	22.66	9.36	49.60	68.68	28.36
初级实务	13	8.05	11.45	3.56	61.89	88.05	27.36

表 38

不定项选择题平均得分情况表

2010 年度

科目 \ 项目	满分	平均分			得分率 (%)		
		全体	高分组	低分组	全体	高分组	低分组
经济法基础	26	12.87	17.3	8.7	49.49	66.53	33.46

表 39

单选题小题难度系数及选项分析统计表 (财务管理)

2010 年度

项目 题号	统计范 围总人 数: 人	答题选项										难度 系数	实际 难度	区分 度
		A		B		C		D		未选				
		人数	比例	人数	比例	人数	比例	人数	比例	人数	比例			
1	全体	14 189	17.96	31 774	40.21	9 331	11.81	23 476	29.71	247	0.31	0.60	中	0.30
	低分组	6 164	29.20	5 598	26.52	3 142	14.88	6 084	28.82	120	0.57	0.73		
	高分组	1 525	7.06	12 146	56.24	2 154	9.97	5 749	26.62	21	0.10	0.44		
2	全体	48 913	61.90	21 627	27.37	3 298	4.17	5 029	6.36	146	0.18	0.38	中	0.56
	低分组	6 137	29.07	11 602	54.96	1 305	6.18	1 993	9.44	67	0.32	0.71		
	高分组	18 342	84.94	1 823	8.44	538	2.49	872	4.04	20	0.09	0.15		
3	全体	13 636	17.26	16 016	20.27	16 164	20.46	32 833	41.55	365	0.46	0.58	中	0.31
	低分组	3 881	18.38	5 111	24.21	6 556	31.05	5 431	25.73	129	0.61	0.74		
	高分组	3 534	16.36	3 299	15.28	2 472	11.45	12 220	56.59	69	0.32	0.43		
4	全体	2 751	3.48	6 748	8.54	12 693	16.06	55 624	70.39	1 195	1.51	0.30	中	0.54
	低分组	1 524	7.22	3 912	18.53	6 985	33.09	8 192	38.80	494	2.34	0.61		
	高分组	150	0.69	388	1.80	993	4.60	19 939	92.33	123	0.57	0.08		
5	全体	11 323	14.33	2 872	3.63	49 021	62.04	15 569	19.70	225	0.28	0.38	中	0.54
	低分组	4 265	20.20	1 899	9.00	6 664	31.57	8 160	38.65	115	0.54	0.68		
	高分组	1 738	8.05	105	0.49	18 510	85.71	1 214	5.62	28	0.13	0.14		
6	全体	3 524	4.46	8 993	11.38	54 979	69.58	11 264	14.25	254	0.32	0.30	易	0.60
	低分组	2 089	9.90	5 719	27.09	7 439	35.24	5 671	26.86	189	0.90	0.65		
	高分组	149	0.69	266	1.23	20 556	95.19	615	2.85	9	0.04	0.05		
7	全体	605	0.77	10 024	12.69	18 317	23.18	49 929	63.18	130	0.16	0.37	中	0.31
	低分组	339	1.61	2 226	10.54	8 282	39.23	10 186	48.25	69	0.33	0.52		
	高分组	62	0.29	2 371	10.98	1 936	8.97	17 214	79.71	12	0.06	0.20		
8	全体	7 560	9.57	6 638	8.40	50 844	64.34	13 708	17.35	263	0.33	0.36	中	0.54
	低分组	4 121	19.52	2 431	11.52	7 285	34.51	7 130	33.77	138	0.65	0.65		
	高分组	539	2.50	962	4.45	19 058	88.25	1 016	4.70	19	0.09	0.12		
9	全体	1 228	1.55	2 877	3.64	55 332	70.02	19 443	24.60	128	0.16	0.30	易	0.34
	低分组	642	3.04	1 686	7.99	10 906	51.66	7 785	36.88	84	0.40	0.48		
	高分组	101	0.47	202	0.94	18 542	85.86	2 745	12.71	4	0.02	0.14		
10	全体	52 854	66.89	9 208	11.65	6 183	7.82	10 465	13.24	295	0.37	0.33	中	0.47
	低分组	8 871	42.02	3 619	17.14	2 839	13.45	5 599	26.52	173	0.82	0.58		
	高分组	19 237	89.08	960	4.45	727	3.37	660	3.06	10	0.05	0.11		
11	全体	3 034	3.84	4 935	6.25	5 831	7.38	64 947	82.19	267	0.34	0.18	易	0.43
	低分组	1 922	9.10	3 646	17.27	3 801	18.00	11 536	54.64	203	0.96	0.45		
	高分组	122	0.56	88	0.41	188	0.87	21 192	98.13	4	0.02	0.02		

续表

项目 题号	统计范围 总人数: 人	答题选项										难度 系数	实际 难度	区分 度
		A		B		C		D		未选				
		人数	比例	人数	比例	人数	比例	人数	比例	人数	比例			
12	全体	2 357	2.98	7 470	9.45	58 867	74.50	9 322	11.80	992	1.26	0.26	易	0.49
	低分组	1 541	7.30	4 591	21.75	9 963	47.19	4 461	21.13	547	2.59	0.53		
	高分组	56	0.26	217	1.00	20 713	95.92	567	2.63	42	0.19	0.04		
13	全体	12 152	15.38	43 734	55.34	10 035	12.70	12 700	16.07	387	0.49	0.45	中	0.55
	低分组	4 421	20.94	5 391	25.54	6 197	29.35	4 812	22.79	281	1.33	0.74		
	高分组	2 703	12.52	17 419	80.66	476	2.20	990	4.58	7	0.03	0.19		
14	全体	2 270	2.87	8 424	10.66	62 847	79.53	4 916	6.22	551	0.70	0.20	易	0.30
	低分组	1 184	5.61	4 318	20.45	13 253	62.78	2 110	9.99	240	1.14	0.37		
	高分组	205	0.95	797	3.69	20 026	92.73	508	2.35	57	0.26	0.07		
15	全体	4 021	5.09	57 175	72.35	6 023	7.62	11 572	14.64	212	0.27	0.28	易	0.27
	低分组	2 637	12.49	12 774	60.51	3 138	14.86	2 396	11.35	154	0.73	0.39		
	高分组	157	0.73	18 922	87.62	358	1.66	2 154	9.97	3	0.01	0.12		
16	全体	13 151	16.64	6 381	8.08	15 366	19.45	43 283	54.77	825	1.04	0.45	难	0.76
	低分组	6 071	28.76	3 842	18.20	7 433	35.21	3 323	15.74	436	2.07	0.84		
	高分组	535	2.48	229	1.06	919	4.26	19 879	92.05	31	0.14	0.08		
17	全体	11 559	14.63	3 126	3.96	8 978	11.36	55 144	69.78	196	0.25	0.30	易	0.32
	低分组	4 468	21.16	1 576	7.47	3 708	17.56	11 211	53.11	139	0.66	0.47		
	高分组	1 423	6.59	354	1.64	1 360	6.30	18 452	85.45	4	0.02	0.15		
18	全体	5 725	7.24	61 297	77.57	3 057	3.87	8 689	11.00	231	0.29	0.22	易	0.40
	低分组	2 221	10.52	11 112	52.64	1 924	9.11	5 669	26.85	170	0.81	0.47		
	高分组	941	4.36	20 059	92.89	196	0.91	388	1.80	9	0.04	0.07		
19	全体	15 180	19.21	35 045	44.35	10 262	12.99	17 938	22.70	571	0.72	0.56	中	0.48
	低分组	5 398	25.57	4 618	21.87	4 087	19.36	6 724	31.85	269	1.27	0.78		
	高分组	1 928	8.93	15 021	69.56	1 771	8.20	2 826	13.09	47	0.22	0.30		
20	全体	4 313	5.46	54 884	69.45	10 168	12.87	8 952	11.33	681	0.86	0.31	中	0.39
	低分组	2 308	10.93	10 292	48.75	4 278	20.26	3 840	18.19	381	1.80	0.51		
	高分组	393	1.82	19 002	87.99	1 224	5.67	926	4.29	48	0.22	0.12		
21	全体	34 285	43.39	11 512	14.57	23 160	29.31	9 529	12.06	496	0.63	0.57	中	0.53
	低分组	4 086	19.35	5 895	27.92	6 323	29.95	4 501	21.32	288	1.36	0.81		
	高分组	15 518	71.86	1 044	4.83	4 105	19.01	891	4.13	32	0.15	0.28		
22	全体	9 829	12.44	5 121	6.48	11 890	15.05	51 674	65.39	477	0.60	0.35	中	0.52
	低分组	4 685	22.19	3 330	15.77	4 743	22.47	8 057	38.16	282	1.34	0.62		
	高分组	738	3.42	160	0.74	1 206	5.58	19 471	90.16	19	0.09	0.10		

续表

项目 题号	统计范围 总人数: 人	答题选项										难度 系数	实际 难度	区分 度
		A		B		C		D		未选				
		人数	比例	人数	比例	人数	比例	人数	比例	人数	比例			
23	全体	6 486	8.21	53 735	68.00	4 918	6.22	13 453	17.02	404	0.51	0.32	中	0.66
	低分组	4 159	19.70	6 065	28.73	3 527	16.71	7 051	33.40	292	1.38	0.71		
	高分组	203	0.94	20 471	94.80	52	0.24	862	3.99	6	0.03	0.05		
24	全体	2 120	2.68	59 394	75.16	11 056	13.99	6 044	7.65	381	0.48	0.25	中	0.49
	低分组	1 338	6.34	10 003	47.38	5 195	24.61	4 282	20.28	273	1.29	0.53		
	高分组	109	0.50	20 779	96.22	625	2.89	74	0.34	7	0.03	0.04		
25	全体	62 141	78.64	3 776	4.78	6 161	7.80	6 306	7.98	594	0.75	0.21	易	0.34
	低分组	12 472	59.08	1 561	7.39	3 308	15.67	3 420	16.20	327	1.55	0.41		
	高分组	20 057	92.88	576	2.67	506	2.34	407	1.88	48	0.22	0.07		

注: 实际难度按照难、中、易进行统计, 即 0.3 以下为易、0.31—0.7 为中、0.71 以上为难。下同。

表 40

单选题小题难度系数及选项分析统计表 (经济法)

2010 年度

项目 题号	统计范围 总人数: 人	答题选项										难度 系数	实际 难度	区分 度
		A		B		C		D		未选				
		人数	比例	人数	比例	人数	比例	人数	比例	人数	比例			
1	全体	1 391	1.46	90 730	94.93	579	0.61	2 833	2.96	37	0.04	0.05	易	0.07
	低分组	746	2.86	23 633	90.76	380	1.46	1 255	4.82	25	0.10	0.09		
	高分组	151	0.59	25 184	97.84	33	0.13	369	1.43	3	0.01	0.02		
2	全体	10 265	10.74	37 083	38.80	19 888	20.81	27 929	29.22	400	0.42	0.79	难	0.16
	低分组	4 325	16.61	7 907	30.36	3 764	14.45	9 858	37.86	181	0.70	0.86		
	高分组	1 682	6.53	11 276	43.81	7 840	30.46	4 883	18.97	59	0.23	0.70		
3	全体	5 478	5.73	78 542	82.18	5 964	6.24	5 484	5.74	103	0.11	0.18	易	0.21
	低分组	2 571	9.87	18 437	70.80	1 782	6.84	3 188	12.24	60	0.23	0.29		
	高分组	750	2.91	23 513	91.35	1 150	4.47	320	1.24	7	0.03	0.09		
4	全体	68 968	72.16	3 866	4.05	16 186	16.94	6 407	6.70	139	0.15	0.28	易	0.21
	低分组	16 078	61.74	1 385	5.32	5 993	23.01	2 483	9.54	99	0.38	0.38		
	高分组	21 412	83.19	822	3.19	2 413	9.37	1 085	4.22	6	0.02	0.17		
5	全体	3 930	4.11	17 370	18.17	39 870	41.72	34 142	35.72	255	0.27	0.64	中	0.14
	低分组	1 598	6.14	5 330	20.47	10 141	38.94	8 837	33.94	129	0.50	0.66		
	高分组	679	2.64	4 492	17.45	8 300	32.25	12 243	47.56	26	0.10	0.52		
6	全体	5 524	5.78	16 216	16.97	51 096	53.46	22 636	23.68	96	0.10	0.47	中	0.55
	低分组	2 449	9.40	7 019	26.95	7 202	27.66	9 304	35.73	64	0.25	0.72		
	高分组	635	2.47	1 662	6.46	21 151	82.17	2 288	8.89	4	0.02	0.18		

续表

项目 题号	统计范围 总人数: 人	答题选项										难度 系数	实际 难度	区分 度
		A		B		C		D		未选				
		人数	比例	人数	比例	人数	比例	人数	比例	人数	比例			
7	全体	15 440	16.16	10 989	11.50	36 058	37.73	32 875	34.40	206	0.22	0.62	中	0.45
	低分组	4 770	18.32	4 229	16.24	4 702	18.06	12 220	46.93	115	0.44	0.82		
	高分组	3 054	11.86	1 263	4.91	16 265	63.19	5 124	19.91	34	0.13	0.37		
8	全体	66 155	69.22	16 518	17.28	6 517	6.82	6 072	6.35	295	0.31	0.31	中	0.53
	低分组	10 569	40.59	7 713	29.62	4 191	16.09	3 355	12.88	207	0.79	0.59		
	高分组	24 128	93.74	1 162	4.51	187	0.73	248	0.96	14	0.05	0.06		
9	全体	839	0.88	6 944	7.27	86 102	90.09	1 591	1.66	93	0.10	0.10	易	0.2
	低分组	577	2.22	4 181	16.06	20 300	77.96	912	3.50	67	0.26	0.22		
	高分组	32	0.12	401	1.56	25 186	97.85	116	0.45	5	0.02	0.02		
10	全体	29 507	30.87	33 800	35.37	21 722	22.73	10 052	10.52	483	0.51	0.65	中	0.14
	低分组	7 016	26.94	7 533	28.93	7 553	29.01	3 736	14.35	197	0.76	0.71		
	高分组	8 719	33.87	11 140	43.28	3 981	15.47	1 805	7.01	94	0.37	0.57		
11	全体	7 039	7.37	81 013	84.77	3 912	4.09	3 478	3.64	127	0.13	0.15	易	0.3
	低分组	3 283	12.61	17 227	66.16	3 021	11.60	2 411	9.26	96	0.37	0.34		
	高分组	768	2.98	24 720	96.04	88	0.34	153	0.59	10	0.04	0.04		
12	全体	4 516	4.73	12 857	13.45	68 782	71.97	9 245	9.67	167	0.17	0.28	易	0.39
	低分组	1 662	6.38	6 758	25.95	13 039	50.07	4 468	17.16	109	0.42	0.50		
	高分组	681	2.65	1 131	4.39	22 873	88.86	1 037	4.03	18	0.07	0.11		
13	全体	12 165	12.73	6 184	6.47	72 249	75.60	4 803	5.03	167	0.17	0.24	易	0.13
	低分组	4 220	16.21	1 911	7.34	17 697	67.96	2 119	8.14	90	0.35	0.32		
	高分组	2 570	9.98	1 509	5.86	20 866	81.06	768	2.98	26	0.10	0.19		
14	全体	4 150	4.34	3 494	3.66	60 963	63.79	26 768	28.01	191	0.20	0.36	中	0.47
	低分组	2 124	8.16	1 024	3.93	10 617	40.77	12 144	46.64	126	0.48	0.59		
	高分组	314	1.22	912	3.54	22 491	87.38	2 011	7.81	11	0.04	0.13		
15	全体	73 293	76.69	3 006	3.15	5 691	5.95	13 436	14.06	124	0.13	0.23	易	0.39
	低分组	14 393	55.27	1 644	6.31	2 935	11.27	6 952	26.70	102	0.39	0.45		
	高分组	24 206	94.04	190	0.74	656	2.55	683	2.65	3	0.01	0.06		
16	全体	2 750	2.88	5 520	5.78	7 954	8.32	79 222	82.89	121	0.13	0.17	易	0.22
	低分组	1 513	5.81	2 994	11.50	3 152	12.10	18 290	70.24	87	0.33	0.30		
	高分组	246	0.96	558	2.17	1 174	4.56	23 751	92.27	10	0.04	0.08		

续表

项目 题号	统计范围 总人数: 人	答题选项										难度 系数	实际 难度	区分 度
		A		B		C		D		未选				
		人数	比例	人数	比例	人数	比例	人数	比例	人数	比例			
17	全体	8 225	8.61	51 270	53.64	6 435	6.73	28 835	30.17	795	0.83	0.46	中	0.38
	低分组	2 562	9.84	10 011	38.44	3 664	14.07	9 407	36.13	389	1.49	0.62		
	高分组	1 624	6.31	19 587	76.10	358	1.39	4 086	15.87	85	0.33	0.24		
18	全体	2 753	2.88	14 535	15.21	26 829	28.07	50 923	53.28	522	0.55	0.47	中	0.62
	低分组	1 734	6.66	7 467	28.68	10 441	40.10	6 067	23.30	325	1.25	0.77		
	高分组	122	0.47	802	3.12	2 791	10.84	21 996	85.45	28	0.11	0.15		
19	全体	8 167	8.55	51 603	53.99	13 417	14.04	22 081	23.10	290	0.30	0.46	中	0.55
	低分组	2 757	10.59	7 280	27.96	5 042	19.36	10 762	41.33	191	0.73	0.72		
	高分组	1 417	5.51	21 471	83.41	1 543	5.99	1 291	5.02	17	0.07	0.17		
20	全体	70 789	74.07	7 593	7.94	3 469	3.63	13 500	14.13	196	0.21	0.26	易	0.5
	低分组	11 943	45.86	3 950	15.17	2 439	9.37	7 558	29.02	135	0.52	0.54		
	高分组	24 547	95.37	473	1.84	87	0.34	623	2.42	8	0.03	0.05		
21	全体	12 053	12.61	66 846	69.94	7 894	8.26	8 558	8.95	200	0.21	0.30	易	0.55
	低分组	5 460	20.97	9 963	38.26	4 905	18.84	5 535	21.26	163	0.63	0.62		
	高分组	923	3.59	24 109	93.66	448	1.74	252	0.98	5	0.02	0.06		
22	全体	7 057	7.38	10 201	10.67	49 467	51.76	26 944	28.19	1 881	1.97	0.72	难	0.39
	低分组	2 407	9.24	2 444	9.39	17 035	65.42	3 411	13.10	730	2.80	0.87		
	高分组	1 297	5.04	3 144	12.21	7 598	29.52	13 454	52.27	246	0.96	0.48		
23	全体	72 936	76.31	15 873	16.61	2 777	2.91	3 759	3.93	209	0.22	0.24	易	0.26
	低分组	16 180	62.14	6 223	23.90	1 365	5.24	2 111	8.11	150	0.58	0.38		
	高分组	22 600	87.80	2 465	9.58	315	1.22	346	1.34	11	0.04	0.12		
24	全体	346	0.36	85 743	89.71	321	0.34	9 027	9.45	120	0.13	0.10	易	0.08
	低分组	187	0.72	22 380	85.94	175	0.67	3 201	12.29	88	0.34	0.14		
	高分组	41	0.16	24 165	93.88	30	0.12	1 494	5.80	9	0.03	0.06		
25	全体	10 159	10.63	78 626	82.27	973	1.02	5 640	5.90	160	0.17	0.18	易	0.05
	低分组	2 274	8.73	20 543	78.89	445	1.71	2 654	10.19	114	0.44	0.21		
	高分组	3 321	12.90	21 567	83.79	170	0.66	667	2.59	15	0.06	0.16		

表 41

单选题小题难度系数及选项分析统计表 (中级会计实务)

2010 年度

项目 题号	统计范围 总人数: 人	答题选项										难度 系数	实际 难度	区分 度
		A		B		C		D		未选				
		人数	比例	人数	比例	人数	比例	人数	比例	人数	比例			
1	全体	35 216	34.80	46 551	46.00	11 228	11.10	7 825	7.73	373	0.37	0.54	中	0.42
	低分组	10 600	39.28	6 578	24.37	5 540	20.53	4 048	15.00	220	0.82	0.76		
	高分组	7 050	25.47	18 441	66.61	1 710	6.18	464	1.68	20	0.07	0.33		
2	全体	1 949	1.93	86 963	85.94	2 166	2.14	10 077	9.96	34	0.03	0.14	易	0.31
	低分组	1 210	4.48	17 973	66.59	1 850	6.85	5 926	21.96	26	0.10	0.33		
	高分组	132	0.48	26 886	97.11	35	0.13	632	2.28	0	0.00	0.03		
3	全体	4 664	4.61	15 415	15.23	12 090	11.95	68 857	68.04	159	0.16	0.32	中	0.38
	低分组	3 775	13.99	4 962	18.39	5 194	19.24	12 968	48.05	82	0.30	0.52		
	高分组	92	0.33	2 202	7.95	1 571	5.67	23 810	86.00	10	0.04	0.14		
4	全体	2 091	2.07	15 063	14.88	25 517	25.22	58 364	57.67	153	0.15	0.42	中	0.56
	低分组	1 499	5.55	8 814	32.66	8 858	32.82	7 713	28.58	101	0.37	0.71		
	高分组	62	0.22	1 003	3.62	3 143	11.35	23 468	84.77	8	0.03	0.15		
5	全体	13 153	13.00	71 615	70.77	9 047	8.94	7 149	7.06	208	0.21	0.29	易	0.70
	低分组	8 200	30.38	7 520	27.86	6 313	23.39	4 787	17.74	156	0.58	0.72		
	高分组	289	1.04	27 123	97.97	116	0.42	148	0.53	7	0.03	0.02		
6	全体	69 681	68.86	2 055	2.03	5 336	5.27	24 046	23.76	66	0.07	0.31	中	0.60
	低分组	9 184	34.03	1 047	3.88	2 879	10.67	13 821	51.21	51	0.19	0.66		
	高分组	26 118	94.34	276	1.00	276	1.00	1 014	3.66	1	0.00	0.06		
7	全体	9 345	9.23	6 668	6.59	74 389	73.51	10 699	10.57	85	0.08	0.26	易	0.44
	低分组	4 182	15.50	4 349	16.11	12 807	47.45	5 582	20.68	61	0.23	0.53		
	高分组	1 068	3.86	294	1.06	25 284	91.33	1 036	3.74	3	0.01	0.09		

续表

项目 题号	统计范围 总人数: 人	答题选项										难度 系数	实际 难度	区分 度
		A		B		C		D		未选				
		人数	比例	人数	比例	人数	比例	人数	比例	人数	比例			
8	全体	3 805	3.76	18 536	18.32	27 424	27.10	50 765	50.17	643	0.64	0.50	中	0.51
	低分组	1 986	7.36	7 215	26.73	10 125	37.52	7 312	27.09	343	1.27	0.73		
	高分组	316	1.14	2 433	8.79	3 387	12.23	21 498	77.65	48	0.17	0.22		
9	全体	85 535	84.52	3 563	3.52	6 372	6.30	5 661	5.59	50	0.05	0.15	易	0.39
	低分组	15 952	59.11	2 028	7.51	4 297	15.92	4 660	17.27	43	0.16	0.41		
	高分组	27 088	97.84	334	1.21	209	0.75	52	0.19	0	0.00	0.02		
10	全体	8 560	8.46	6 975	6.89	73 980	73.11	11 494	11.36	173	0.17	0.27	易	0.49
	低分组	4 418	16.37	3 842	14.24	12 275	45.48	6 338	23.48	110	0.41	0.55		
	高分组	574	2.07	359	1.30	26 070	94.17	674	2.43	8	0.03	0.06		
11	全体	2 122	2.10	3 207	3.17	87 388	86.36	8 384	8.28	84	0.08	0.14	易	0.33
	低分组	1 607	5.95	1 927	7.14	17 684	65.52	5 701	21.12	62	0.23	0.34		
	高分组	70	0.25	163	0.59	27 183	98.19	264	0.95	5	0.02	0.02		
12	全体	9 472	9.36	19 463	19.23	19 547	19.32	52 271	51.65	412	0.41	0.48	中	0.50
	低分组	2 949	10.93	7 704	28.54	8 992	33.32	7 119	26.38	215	0.80	0.74		
	高分组	2 137	7.72	2 420	8.74	1 994	7.20	21 107	76.24	25	0.09	0.24		
13	全体	6 300	6.23	69 976	69.15	5 768	5.70	18 966	18.74	158	0.16	0.31	中	0.42
	低分组	3 729	13.82	12 165	45.07	4 012	14.87	6 954	25.77	114	0.42	0.55		
	高分组	346	1.25	24 092	87.02	213	0.77	3 025	10.93	5	0.02	0.13		
14	全体	21 051	20.80	11 052	10.92	25 066	24.77	43 848	43.33	165	0.16	0.57	中	0.30
	低分组	6 119	22.67	6 697	24.81	5 789	21.45	8 285	30.70	93	0.34	0.69		
	高分组	3 396	12.27	495	1.79	7 002	25.29	16 779	60.61	9	0.03	0.39		
15	全体	81 831	80.86	4 705	4.65	12 880	12.73	1 480	1.46	289	0.29	0.19	易	0.16
	低分组	19 208	71.17	1 817	6.73	5 148	19.07	696	2.58	113	0.42	0.29		
	高分组	24 253	87.60	934	3.37	2 246	8.11	210	0.76	42	0.15	0.12		

表 42

单选题小题难度系数及选项分析统计表 (经济法基础)

2010 年度

项目 题号	统计范围 总人数: 人	答题选项										难度 系数	实际 难度	区分 度
		A		B		C		D		未选				
		人数	比例	人数	比例	人数	比例	人数	比例	人数	比例			
1	全体	114 456	38.03	157 883	52.45	25 547	8.49	3 021	1.00	67	0.02	0.48	中	0.42
	低分组	39 971	50.02	25 613	32.05	12 827	16.05	1 449	1.81	42	0.05	0.68		
	高分组	19 358	23.49	60 864	73.85	1 871	2.27	315	0.38	2	0.00	0.26		
2	全体	76 574	25.44	61 611	20.47	126 911	42.16	35 557	11.81	325	0.11	0.80	难	0.27
	低分组	16 302	20.40	8 814	11.03	44 057	55.13	10 588	13.25	141	0.18	0.89		
	高分组	20 238	24.56	31 605	38.35	22 976	27.88	7 538	9.15	55	0.07	0.62		
3	全体	167 521	55.66	30 304	10.07	65 450	21.74	37 573	12.48	116	0.04	0.44	中	0.63
	低分组	19 084	23.88	14 500	18.14	28 728	35.95	17 526	21.93	58	0.07	0.76		
	高分组	71 836	87.17	1 876	2.28	6 365	7.72	2 323	2.82	9	0.01	0.13		
4	全体	44 476	14.78	153 947	51.15	84 004	27.91	18 231	6.06	328	0.11	0.49	中	0.43
	低分组	18 266	22.86	25 165	31.49	29 298	36.66	7 040	8.81	137	0.17	0.69		
	高分组	6 694	8.12	61 775	74.96	12 033	14.60	1 876	2.28	33	0.04	0.25		
5	全体	7 030	2.34	72 502	24.09	199 755	66.36	21 450	7.13	239	0.08	0.34	中	0.14
	低分组	3 731	4.67	17 102	21.40	47 474	59.41	11 467	14.35	129	0.16	0.41		
	高分组	384	0.47	19 294	23.41	60 710	73.67	2 005	2.43	18	0.02	0.26		
6	全体	41 834	13.90	23 507	7.81	102 438	34.03	132 984	44.18	209	0.07	0.56	中	0.61
	低分组	14 478	18.12	7 417	9.28	44 424	55.59	13 477	16.86	103	0.13	0.83		
	高分组	5 362	6.51	2 708	3.29	10 263	12.45	64 060	77.73	18	0.02	0.22		
7	全体	9 256	3.08	9 170	3.05	25 054	8.32	257 389	85.51	112	0.04	0.14	易	0.41
	低分组	6 838	8.56	7 207	9.02	18 872	23.62	46 908	58.70	73	0.09	0.41		
	高分组	82	0.10	50	0.06	101	0.12	82 172	99.71	7	0.01	0.00		
8	全体	10 955	3.64	15 547	5.17	54 095	17.97	220 228	73.17	157	0.05	0.27	易	0.38
	低分组	4 403	5.51	6 194	7.75	27 565	34.49	41 667	52.14	73	0.09	0.48		
	高分组	883	1.07	1 687	2.05	5 237	6.35	74 588	90.51	17	0.02	0.09		

续表

项目 题号	统计范围 总人数: 人	答题选项										难度 系数	实际 难度	区分 度
		A		B		C		D		未选				
		人数	比例	人数	比例	人数	比例	人数	比例	人数	比例			
9	全体	39 100	12.99	9 599	3.19	86 264	28.66	165 778	55.08	227	0.08	0.45	中	0.3
	低分组	9 618	12.04	4 857	6.08	33 565	42.00	31 729	39.70	127	0.16	0.60		
	高分组	10 560	12.81	705	0.86	13 543	16.43	57 580	69.87	24	0.03	0.30		
10	全体	43 764	14.54	64 412	21.40	69 539	23.10	122 926	40.84	321	0.11	0.59	中	0
	低分组	11 996	15.01	13 732	17.18	19 463	24.35	34 560	43.25	143	0.18	0.57		
	高分组	10 868	13.19	20 632	25.04	18 061	21.92	32 799	39.80	48	0.06	0.60		
11	全体	27 022	8.98	17 243	5.73	232 935	77.39	23 623	7.85	156	0.05	0.23	易	0.36
	低分组	17 197	21.52	6 659	8.33	44 700	55.94	11 256	14.09	93	0.12	0.44		
	高分组	1 451	1.76	3 035	3.68	75 575	91.70	2 336	2.83	15	0.02	0.08		
12	全体	16 377	5.44	31 165	10.35	137 427	45.66	115 297	38.31	714	0.24	0.54	中	0.31
	低分组	10 795	13.51	20 255	25.35	21 903	27.41	26 590	33.27	358	0.45	0.73		
	高分组	789	0.96	964	1.17	48 355	58.67	32 224	39.10	80	0.10	0.41		
13	全体	45 994	15.28	53 828	17.88	133 344	44.30	66 916	22.23	881	0.29	0.56	中	0.4
	低分组	10 484	13.12	25 355	31.73	21 547	26.96	22 121	27.68	382	0.48	0.73		
	高分组	13 030	15.81	4 882	5.92	55 375	67.19	9 047	10.98	77	0.09	0.33		
14	全体	12 138	4.03	19 919	6.62	11 938	3.97	256 842	85.33	112	0.04	0.15	易	0.32
	低分组	8 469	10.60	9 856	12.33	9 973	12.48	51 523	64.47	67	0.08	0.36		
	高分组	325	0.39	2 148	2.61	72	0.09	79 856	96.90	8	0.01	0.03		
15	全体	21 800	7.24	152 693	50.73	96 976	32.22	29 326	9.74	188	0.06	0.68	中	0.41
	低分组	8 666	10.84	45 820	57.34	11 569	14.48	13 745	17.20	104	0.13	0.86		
	高分组	3 370	4.09	30 385	36.87	45 463	55.17	3 171	3.85	23	0.03	0.45		
16	全体	130 585	43.38	39 984	13.28	93 834	31.17	36 405	12.09	168	0.06	0.57	中	0.62
	低分组	12 546	15.70	17 065	21.35	30 695	38.41	19 496	24.40	97	0.12	0.84		
	高分组	63 709	77.31	4 291	5.21	12 844	15.59	1 548	1.88	17	0.02	0.23		

续表

项目 题号	统计范围 总人数: 人	答题选项										难度系数	实际难度	区分度
		A		B		C		D		未选				
		人数	比例	人数	比例	人数	比例	人数	比例	人数	比例			
17	全体	25 202	8.37	38 517	12.80	76 402	25.38	160 455	53.31	388	0.13	0.75	难	0.03
	低分组	9 296	11.63	11 469	14.35	19 264	24.11	39 666	49.64	204	0.26	0.76		
	高分组	5 103	6.19	8 836	10.72	22 403	27.18	46 025	55.85	37	0.04	0.73		
18	全体	46 151	15.33	220 190	73.15	6 006	2.00	28 407	9.44	202	0.07	0.27	易	0.35
	低分组	27 309	34.17	43 854	54.88	2 399	3.00	6 221	7.78	106	0.13	0.45		
	高分组	1 782	2.16	74 015	89.81	769	0.93	5 824	7.07	22	0.03	0.10		
19	全体	11 565	3.84	110 749	36.79	28 892	9.60	149 429	49.64	312	0.10	0.63	中	0.5
	低分组	5 902	7.39	13 331	16.68	15 316	19.17	45 174	56.53	166	0.21	0.83		
	高分组	1 129	1.37	55 215	67.00	2 103	2.55	23 925	29.03	34	0.04	0.33		
20	全体	148 898	49.47	53 699	17.84	56 484	18.77	41 693	13.85	195	0.06	0.51	中	0.21
	低分组	31 548	39.48	15 799	19.77	15 226	19.05	17 225	21.55	105	0.13	0.61		
	高分组	49 608	60.20	12 013	14.58	14 487	17.58	6 272	7.61	30	0.04	0.40		
21	全体	244 864	81.35	43 830	14.56	6 765	2.25	5 401	1.79	95	0.03	0.19	易	0.3
	低分组	51 742	64.75	21 046	26.34	4 520	5.66	2 500	3.13	78	0.10	0.35		
	高分组	78 300	95.01	3 165	3.84	322	0.39	620	0.75	2	0.00	0.05		
22	全体	126 765	42.12	16 590	5.51	118 400	39.34	38 812	12.89	323	0.11	0.61	中	0.11
	低分组	34 450	43.11	6 268	7.84	26 910	33.67	12 030	15.05	197	0.25	0.66		
	高分组	33 197	40.28	3 634	4.41	36 748	44.59	8 795	10.67	29	0.04	0.55		
23	全体	29 274	9.73	41 638	13.83	56 786	18.87	172 859	57.43	323	0.11	0.43	中	0.57
	低分组	15 134	18.94	11 544	14.45	30 372	38.01	22 599	28.28	202	0.25	0.72		
	高分组	1 137	1.38	8 344	10.12	2 689	3.26	70 225	85.21	11	0.01	0.15		
24	全体	7 472	2.48	215 114	71.47	37 728	12.53	39 856	13.24	647	0.21	0.29	易	0.4
	低分组	3 838	4.80	39 043	48.86	19 411	24.29	17 154	21.47	365	0.46	0.51		
	高分组	667	0.81	73 094	88.69	2 989	3.63	5 602	6.80	50	0.06	0.11		

表 43

单选题小题难度系数及选项分析统计表 (初级会计实务)

2010年度

项目 题号	统计范围 总人数: 人	答题选项										难度系数	实际难度	区分度
		A		B		C		D		未选				
		人数	比例	人数	比例	人数	比例	人数	比例	人数	比例			
1	全体	38 041	13.05	35 550	12.19	193 456	66.36	24 188	8.30	291	0.10	0.34	中	0.29
	低分组	13 455	17.00	11 380	14.38	41 940	52.98	12 216	15.43	162	0.20	0.47		
	高分组	5 954	7.64	7 316	9.39	63 753	81.79	904	1.16	16	0.02	0.18		
2	全体	16 053	5.51	63 866	21.91	166 185	57.00	45 091	15.47	324	0.11	0.43	中	0.59
	低分组	9 661	12.20	27 652	34.93	20 858	26.35	20 838	26.32	144	0.18	0.74		
	高分组	928	1.19	5 990	7.69	66 361	85.14	4 633	5.94	32	0.04	0.15		
3	全体	65 412	22.44	144 865	49.69	60 355	20.70	19 552	6.71	1 335	0.46	0.50	中	0.7
	低分组	35 698	45.09	11 730	14.82	19 084	24.11	11 936	15.08	702	0.89	0.85		
	高分组	4 096	5.26	65 757	84.36	7 719	9.90	326	0.42	41	0.05	0.16		
4	全体	52 857	18.13	24 396	8.37	171 542	58.84	42 466	14.57	250	0.09	0.41	中	0.56
	低分组	21 660	27.36	10 500	13.26	25 970	32.81	20 900	26.40	116	0.15	0.67		
	高分组	3 937	5.05	1 901	2.44	68 962	88.48	3 124	4.01	18	0.02	0.12		
5	全体	223 775	76.76	40 396	13.86	16 527	5.67	10 600	3.64	212	0.07	0.23	易	0.56
	低分组	33 683	42.55	26 362	33.30	10 060	12.71	8 910	11.26	135	0.17	0.57		
	高分组	76 576	98.24	876	1.12	452	0.58	31	0.04	7	0.01	0.02		
6	全体	23 221	7.96	98 100	33.65	156 476	53.67	12 524	4.30	1 208	0.41	0.46	中	0.51
	低分组	12 195	15.40	35 302	44.59	24 254	30.64	6 782	8.57	625	0.79	0.69		
	高分组	967	1.24	12 852	16.49	63 404	81.35	674	0.86	47	0.06	0.19		
7	全体	48 962	16.79	32 938	11.30	160 031	54.89	49 340	16.92	235	0.08	0.45	中	0.68
	低分组	15 927	20.12	16 388	20.70	17 757	22.43	28 980	36.61	96	0.12	0.78		
	高分组	4 696	6.02	1 300	1.67	70 754	90.78	1 179	1.51	14	0.02	0.09		
8	全体	154 134	52.87	59 099	20.27	45 477	15.60	31 768	10.90	1 044	0.36	0.47	中	0.63
	低分组	18 785	23.73	26 889	33.97	17 391	21.97	15 465	19.54	627	0.79	0.76		
	高分组	67 504	86.61	4 381	5.62	4 245	5.45	1 769	2.27	44	0.06	0.13		

续表

项目 题号	统计范围 总人数: 人	答题选项										难度系数	实际难度	区分度
		A		B		C		D		未选				
		人数	比例	人数	比例	人数	比例	人数	比例	人数	比例			
9	全体	24 510	8.41	31 554	10.82	219 045	75.13	16 124	5.53	275	0.09	0.25	易	0.39
	低分组	14 508	18.33	10 065	12.71	44 624	56.37	9 787	12.36	166	0.21	0.44		
	高分组	708	0.91	2 763	3.54	74 137	95.12	325	0.42	10	0.01	0.05		
10	全体	15 803	5.42	32 755	11.24	14 797	5.08	227 684	78.10	479	0.16	0.22	易	0.43
	低分组	9 427	11.91	20 315	25.66	7 194	9.09	41 923	52.96	292	0.37	0.47		
	高分组	674	0.86	1 437	1.84	929	1.19	74 871	96.06	33	0.04	0.04		
11	全体	176 462	60.53	53 887	18.48	49 382	16.94	11 395	3.91	394	0.14	0.39	中	0.56
	低分组	26 325	33.25	23 433	29.60	23 552	29.75	5 687	7.18	157	0.20	0.67		
	高分组	69 319	88.93	4 481	5.75	3 531	4.53	582	0.75	30	0.04	0.11		
12	全体	15 824	5.43	23 398	8.03	190 098	65.20	61 982	21.26	199	0.07	0.35	中	0.46
	低分组	8 286	10.47	6 582	8.31	33 578	42.42	30 574	38.62	128	0.16	0.58		
	高分组	1 378	1.77	3 820	4.90	68 988	88.51	3 748	4.81	10	0.01	0.11		
13	全体	2 768	0.95	7 395	2.54	38 987	13.37	241 848	82.96	531	0.18	0.17	易	0.22
	低分组	2 159	2.73	5 481	6.92	15 309	19.34	55 814	70.51	391	0.49	0.29		
	高分组	77	0.10	308	0.40	5 440	6.98	72 102	92.50	17	0.02	0.07		
14	全体	7 275	2.50	5 273	1.81	4 409	1.51	274 445	94.14	113	0.04	0.06	易	0.16
	低分组	5 679	7.17	3 830	4.84	3 369	4.26	66 180	83.60	87	0.11	0.16		
	高分组	57	0.07	90	0.12	90	0.12	77 705	99.69	2	0.00	0.00		
15	全体	7 124	2.44	13 035	4.47	262 444	90.02	8 563	2.94	357	0.12	0.10	易	0.26
	低分组	5 831	7.37	9 796	12.37	57 677	72.86	5 555	7.02	294	0.37	0.27		
	高分组	94	0.12	324	0.42	77 134	98.96	385	0.49	6	0.01	0.01		
16	全体	104 297	35.77	153 318	52.59	8 643	2.96	25 120	8.62	137	0.05	0.47	中	0.44
	低分组	26 146	33.03	29 269	36.97	5 907	7.46	17 737	22.41	88	0.11	0.63		
	高分组	13 954	17.90	63 247	81.14	235	0.30	503	0.65	4	0.01	0.19		

续表

项目 题号	统计范围 总人数: 人	答题选项										难度系数	实际难度	区分度
		A		B		C		D		未选				
		人数	比例	人数	比例	人数	比例	人数	比例	人数	比例			
17	全体	51 801	17.77	139 862	47.97	76 215	26.14	22 054	7.56	1 578	0.54	0.52	中	0.43
	低分组	16 946	21.41	23 603	29.82	26 814	33.87	10 940	13.82	848	1.07	0.70		
	高分组	8 521	10.93	56 574	72.58	10 977	14.08	1 784	2.29	86	0.11	0.27		
18	全体	45 832	15.72	185 209	63.53	16 902	5.80	43 123	14.79	429	0.15	0.36	中	0.31
	低分组	18 481	23.35	37 203	47.00	3 553	4.49	19 743	24.94	158	0.20	0.53		
	高分组	6 323	8.11	60 682	77.85	4 179	5.36	6 706	8.60	54	0.07	0.22		
19	全体	19 686	6.75	18 573	6.37	15 153	5.20	237 654	81.52	401	0.14	0.18	易	0.26
	低分组	8 117	10.25	9 632	12.17	7 238	9.14	53 956	68.16	189	0.24	0.32		
	高分组	2 063	2.65	1 259	1.62	1 363	1.75	73 207	93.92	43	0.06	0.06		
20	全体	176 833	60.66	63 915	21.92	23 551	8.08	25 657	8.80	1 532	0.53	0.39	中	0.59
	低分组	22 736	28.72	26 428	33.38	16 755	21.17	12 344	15.59	873	1.10	0.71		
	高分组	68 337	87.67	7 180	9.21	241	0.31	2 149	2.76	35	0.04	0.12		
21	全体	15 448	5.30	37 522	12.87	57 703	19.79	179 655	61.62	1 137	0.39	0.38	中	0.34
	低分组	6 912	8.73	14 110	17.82	22 504	28.43	35 005	44.22	593	0.75	0.56		
	高分组	2 111	2.71	6 152	7.89	8 907	11.43	60 681	77.85	89	0.11	0.22		
22	全体	3 477	1.19	109 556	37.58	153 401	52.62	24 920	8.55	144	0.05	0.47	中	0.67
	低分组	2 161	2.73	46 355	58.56	16 722	21.12	13 794	17.42	99	0.13	0.79		
	高分组	150	0.19	7 847	10.07	68 547	87.94	1 394	1.79	6	0.01	0.12		
23	全体	36 091	12.38	152 981	52.47	84 316	28.92	17 938	6.15	179	0.06	0.48	中	0.63
	低分组	6 787	8.57	17 165	21.68	45 171	57.06	9 908	12.52	105	0.13	0.78		
	高分组	7 052	9.05	66 120	84.83	3 631	4.66	1 137	1.46	4	0.01	0.15		
24	全体	222 258	76.24	20 163	6.92	23 397	8.03	25 377	8.70	294	0.10	0.24	易	0.34
	低分组	46 107	58.24	9 722	12.28	12 591	15.91	10 526	13.30	185	0.23	0.42		
	高分组	71 586	91.84	1 760	2.26	1 761	2.26	2 821	3.62	15	0.02	0.08		
25	全体	89 046	30.54	71 808	24.63	17 982	6.17	111 567	38.27	910	0.31	0.69	中	0.54
	低分组	6 389	8.07	25 242	31.89	4 758	6.01	42 324	53.46	361	0.46	0.92		
	高分组	48 585	62.33	9 023	11.58	4 421	5.67	15 797	20.27	92	0.12	0.38		

表 44

多选题小题难度系数统计表

2010 年度

题号	统计范围	财务管理			经济法			中级会计实务			经济法基础			初级会计实务		
		难度系数	难度	区分度	难度系数	难度	区分度	难度系数	难度	区分度	难度系数	难度	区分度	难度系数	难度	区分度
1	全体	0.37	中	0.46	0.60	中	0.32	0.51	中	0.30	0.30	易	0.30	0.77	难	0.44
	低分组	0.63			0.76			0.66			0.48			0.93		
	高分组	0.17			0.44			0.36			0.18			0.49		
2	全体	0.51	中	0.62	0.27	易	0.30	0.75	难	0.26	0.51	中	0.59	0.51	中	0.44
	低分组	0.83			0.44			0.88			0.80			0.72		
	高分组	0.21			0.14			0.62			0.22			0.28		
3	全体	0.51	中	0.51	0.78	难	0.26	0.71	难	0.35	0.74	难	0.28	0.84	难	0.30
	低分组	0.78			0.88			0.88			0.87			0.95		
	高分组	0.27			0.63			0.53			0.59			0.64		
4	全体	0.52	中	0.35	0.63	中	0.44	0.60	中	0.43	0.68	中	0.37	0.39	中	0.51
	低分组	0.70			0.83			0.80			0.83			0.66		
	高分组	0.35			0.39			0.38			0.47			0.14		
5	全体	0.67	中	0.61	0.60	中	0.33	0.62	中	0.48	0.42	中	0.47	0.68	中	0.45
	低分组	0.94			0.74			0.84			0.66			0.88		
	高分组	0.34			0.41			0.35			0.19			0.42		
6	全体	0.55	中	0.42	0.52	中	0.21	0.49	中	0.47	0.61	中	0.48	0.63	中	0.44
	低分组	0.78			0.62			0.72			0.82			0.84		
	高分组	0.37			0.41			0.25			0.33			0.40		
7	全体	0.64	中	0.26	0.41	中	0.26	0.49	中	0.37	0.53	中	0.57	0.50	中	0.62
	低分组	0.75			0.54			0.66			0.80			0.80		
	高分组	0.50			0.28			0.30			0.23			0.18		
8	全体	0.54	中	0.54	0.63	中	0.35	0.49	中	0.49	0.48	中	0.35	0.62	中	0.33
	低分组	0.80			0.78			0.73			0.66			0.78		
	高分组	0.26			0.43			0.25			0.31			0.45		
9	全体	0.52	中	0.40	0.67	中	0.25	0.38	中	0.57	0.64	中	0.34	0.56	中	0.65
	低分组	0.74			0.79			0.70			0.80			0.85		
	高分组	0.35			0.54			0.13			0.46			0.20		
10	全体	0.56	中	0.31	0.39	中	0.43	0.37	中	0.46	0.56	中	0.58	0.66	中	0.27
	低分组	0.71			0.61			0.61			0.83			0.78		
	高分组	0.39			0.18			0.15			0.25			0.52		

续表

题号	统计范围	财务管理			经济法			中级会计实务			经济法基础			初级会计实务		
		难度系数	难度	区分度	难度系数	难度	区分度	难度系数	难度	区分度	难度系数	难度	区分度	难度系数	难度	区分度
11	全体				0.46	中	0.39				0.77	难	0.46	0.71	难	0.43
	低分组				0.63						0.96			0.88		
	高分组				0.24						0.49			0.45		
12	全体				0.56	中	0.38				0.52	中	0.65	0.74	难	0.17
	低分组				0.74						0.84			0.82		
	高分组				0.36						0.18			0.64		
13	全体				0.48	中	0.41				0.51	中	0.33	0.80	难	0.27
	低分组				0.70						0.67			0.90		
	高分组				0.30						0.34			0.63		
14	全体				0.64	中	0.26				0.46	中	0.41	0.46	中	0.42
	低分组				0.78						0.67			0.68		
	高分组				0.51						0.25			0.26		
15	全体				0.54	中	0.44				0.69	中	0.44	0.74	难	0.43
	低分组				0.75						0.87			0.89		
	高分组				0.31						0.43			0.46		
16	全体				0.56	中	0.53				0.49	中	0.28	0.52	中	0.53
	低分组				0.81						0.64			0.79		
	高分组				0.28						0.36			0.26		
17	全体				0.43	中	0.42				0.51	中	0.67	0.68	中	0.43
	低分组				0.64						0.85			0.84		
	高分组				0.22						0.18			0.41		
18	全体				0.62	中	0.33				0.77	难	0.27	0.68	中	0.53
	低分组				0.81						0.88			0.91		
	高分组				0.48						0.61			0.39		
19	全体				0.59	中	0.46				0.50	中	0.47	0.69	中	0.43
	低分组				0.81						0.72			0.85		
	高分组				0.35						0.24			0.43		
20	全体				0.73	难	0.33				0.55	中	0.32	0.66	中	0.52
	低分组				0.86						0.70			0.90		
	高分组				0.53						0.38			0.38		

表 45

判断题小题难度系数统计表

2010 年度

题号	统计范围	财务管理			经济法			中级实务			经济法基础			初级会计实务		
		难度系数	难度	区分度	难度系数	难度	区分度	难度系数	难度	区分度	难度系数	难度	区分度	难度系数	难度	区分度
1	全体	0.22	易	0.26	0.26	易	0.21	0.3	易	0.28	0.23	易	0.28	0.27	易	0.18
	低分组	0.38			0.37			0.44			0.38			0.34		
	高分组	0.12			0.16			0.16			0.1			0.16		
2	全体	0.24	易	0.19	0.35	中	0.18	0.27	易	0.11	0.22	易	0.37	0.47	中	0.32
	低分组	0.35			0.42			0.35			0.43			0.62		
	高分组	0.16			0.24			0.24			0.06			0.3		
3	全体	0.38	中	0.23	0.35	中	0.19	0.32	中	0.18	0.46	中	0.23	0.39	中	0.19
	低分组	0.48			0.41			0.4			0.56			0.45		
	高分组	0.25			0.22			0.22			0.33			0.26		
4	全体	0.47	中	0.41	0.34	中	0.3	0.21	易	0.22	0.37	中	0.38	0.4	中	0.15
	低分组	0.65			0.47			0.34			0.55			0.46		
	高分组	0.24			0.17			0.12			0.17			0.31		
5	全体	0.4	中	0.51	0.3	易	0.37	0.3	易	0	0.42	中	0.42	0.49	中	0.02
	低分组	0.66			0.49			0.31			0.61			0.49		
	高分组	0.15			0.12			0.31			0.19			0.47		
6	全体	0.34	中	0.29	0.34	中	0.24	0.34	中	0.17	0.23	易	0.33	0.27	易	0.23
	低分组	0.5			0.48			0.4			0.41			0.38		
	高分组	0.21			0.24			0.23			0.08			0.15		
7	全体	0.3	易	0.13	0.25	易	0.11	0.36	中	0.07	0.24	易	0.17	0.46	中	0.32
	低分组	0.36			0.32			0.39			0.32			0.61		
	高分组	0.23			0.21			0.32			0.15			0.29		
8	全体	0.25	易	0.22	0.21	易	0.05	0.34	中	0.28	0.32	中	0.37	0.39	中	0.22
	低分组	0.35			0.24			0.46			0.5			0.47		
	高分组	0.13			0.19			0.18			0.13			0.25		
9	全体	0.4	中	0.2	0.5	中	0	0.2	易	0.3	0.49	中	0.35	0.41	中	0.16
	低分组	0.48			0.5			0.37			0.64			0.47		
	高分组	0.28			0.5			0.07			0.29			0.31		
10	全体	0.4	中	0.24	0.37	中	0.07	0.35	中	0.15	0.29	易	0.3	0.49	中	0.03
	低分组	0.53			0.41			0.43			0.43			0.49		
	高分组	0.29			0.34			0.28			0.13			0.46		

表 46

计算题小题难度系数统计表

2010 年度

项目 题号	财务管理		经济法		中级实务		初级实务	
	难度系数	难度	难度系数	难度	难度系数	难度	难度系数	难度
1	0.29	易			0.61	中	0.56	中
2	0.73	难			0.62	中	0.73	难
3	0.56	中						
4	0.43	中						

表 47

简答题小题难度系数统计表

2010 年度

项目 题号	财务管理		经济法		中级实务		初级实务	
	难度系数	难度	难度系数	难度	难度系数	难度	难度系数	难度
1			0.37	中				
2			0.43	中				
3			0.56	中				

表 48

综合题小题难度系数统计表

2010 年度

项目 题号	财务管理		经济法		中级实务		初级实务	
	难度系数	难度	难度系数	难度	难度系数	难度	难度系数	难度
1	0.64	中	0.58	中	0.39	中	0.41	中
2	0.81	难			0.69	中		

表 49

不定项选择题小题难度系数统计表 (经济法基础)

2010 年度

项目 题号	统计范围	难度系数	难度	区分度
1	全体	0.66	中	0.31
	低分组	0.81		
	高分组	0.49		
2	全体	0.57	中	0.45
	低分组	0.77		
	高分组	0.32		
3	全体	0.41	中	0.47
	低分组	0.66		
	高分组	0.19		
4	全体	0.67	中	0.30
	低分组	0.80		
	高分组	0.50		

续表

项目 题号	统计范围	难度系数	难度	区分度
5	全体	0.71	难	0.24
	低分组	0.80		
	高分组	0.56		
6	全体	0.85	难	0.19
	低分组	0.94		
	高分组	0.75		
7	全体	0.68	中	0.27
	低分组	0.82		
	高分组	0.55		
8	全体	0.35	中	0.52
	低分组	0.63		
	高分组	0.11		
9	全体	0.47	中	0.45
	低分组	0.68		
	高分组	0.23		
10	全体	0.53	中	0.38
	低分组	0.69		
	高分组	0.30		
11	全体	0.63	中	0.35
	低分组	0.81		
	高分组	0.46		
12	全体	0.80	难	0.14
	低分组	0.87		
	高分组	0.73		
13	全体	0.64	中	0.28
	低分组	0.78		
	高分组	0.50		

表 50 计算题小题得分情况统计表 (财务管理)

项目 分数	第一小题				第二小题				第三小题				第四小题			
	人数	比例 (%)	累计人数	累计比例 (%)	人数	比例 (%)	累计人数	累计比例 (%)	人数	比例 (%)	累计人数	累计比例 (%)	人数	比例 (%)	累计人数	累计比例 (%)
0	9 792	6.45	9 792	6.45	61 037	40.19	61 037	40.19	64 621	42.55	64 621	42.55	38 764	25.52	38 764	25.52
1	9 761	6.43	19 553	12.87	45 646	30.06	106 683	70.25	6 292	4.14	70 913	46.69	16 592	10.93	55 356	36.45
2	23 198	15.28	42 751	28.15	19 899	13.1	126 582	83.35	4 708	3.1	75 621	49.79	11 608	7.64	66 964	44.09
3	34 843	22.94	77 594	51.09	8 724	5.74	135 306	89.09	21 055	13.86	96 676	63.66	17 352	11.43	84 316	55.52
4	3 969	2.61	81 563	53.71	6 184	4.07	141 490	93.17	34 070	22.43	130 746	86.09	10 488	6.91	94 804	62.42
5	70 306	46.29	151 869	100	10 379	6.83	151 869	100	21 123	13.91	151 869	100	57 065	37.58	151 869	100

表 51 简答题小题得分情况统计表 (经济法)

项目 分数	第一小题				第二小题				第三小题			
	人数	比例 (%)	累计人数	累计比例 (%)	人数	比例 (%)	累计人数	累计比例 (%)	人数	比例 (%)	累计人数	累计比例 (%)
0	13 841	7.37	13 841	7.37	14 474	7.71	14 474	7.71	39 054	20.81	39 054	20.81
1	24 378	12.99	38 219	20.36	23 887	12.73	38 361	20.44	39 583	21.09	78 637	41.90
2	30 575	16.29	68 794	36.65	47 594	25.36	85 955	45.80	40 501	21.58	119 138	63.48
3	35 383	18.85	104 177	55.51	35 198	18.75	121 153	64.55	33 234	17.71	152 372	81.19
4	59 907	31.92	164 084	87.43	63 422	33.79	184 575	98.34	24 860	13.25	177 232	94.43
5	23 598	12.57	187 682	100.00	3 107	1.66	187 682	100.00	10 450	5.57	187 682	100.00

表 52 计算题小题得分情况统计表 (中级会计实务)

项目 分数	第一小题				第二小题			
	人数	比例 (%)	累计人数	累计比例 (%)	人数	比例 (%)	累计人数	累计比例 (%)
0	36 378	18.65	36 378	18.65	17 813	9.13	17 813	9.13
1	31 708	16.26	68 086	34.9	23 113	11.85	40 926	20.98
2	20 552	10.54	88 638	45.44	27 698	14.2	68 624	35.18
3	23 663	12.13	112 301	57.57	25 009	12.82	93 633	48
4	14 193	7.28	126 494	64.85	19 989	10.25	113 622	58.25
5	11 872	6.09	138 366	70.93	14 841	7.61	128 463	65.86

续表

项目	第一小题				第二小题			
	人数	比例 (%)	累计人数	累计比例 (%)	人数	比例 (%)	累计人数	累计比例 (%)
6	11 705	6	150 071	76.94	10 108	5.18	138 571	71.04
7	12 562	6.44	162 633	83.38	9 984	5.12	148 555	76.16
8	9 423	4.83	172 056	88.21	18 963	9.72	167 518	85.88
9	9 574	4.91	181 630	93.11	19 955	10.23	187 473	96.11
10	13 431	6.89	195 061	100	2 794	1.43	190 267	97.54
11					2 709	1.39	192 976	98.93
12					2 085	1.07	195 061	100

表 53 计算题小题得分情况统计表 (初级会计实务)

项目	第一小题				第二小题			
	人数	比例 (%)	累计人数	累计比例 (%)	人数	比例 (%)	累计人数	累计比例 (%)
0	119 930	20.76	119 930	20.76	194 481	33.67	194 481	33.67
1	130 199	22.54	250 129	43.3	189 811	32.86	384 292	66.52
2	58 240	10.08	308 369	53.38	79 913	13.83	464 205	80.36
3	76 163	13.18	384 532	66.57	45 977	7.96	510 182	88.32
4	73 385	12.7	457 917	79.27	41 334	7.16	551 516	95.47
5	74 221	12.85	532 138	92.12	15 972	2.76	567 488	98.24
6	45 531	7.88	577 669	100	10 181	1.76	577 669	100

表 54 综合题小题得分情况统计表 (财务管理)

项目	第一小题				第二小题			
	人数	比例 (%)	累计人数	累计比例 (%)	人数	比例 (%)	累计人数	累计比例 (%)
0	24 426	16.08	24 426	16.08	63 832	42.03	63 832	42.03
1	18 794	12.38	43 220	28.46	15 702	10.34	79 534	52.37
2	16 555	10.9	59 775	39.36	28 687	18.89	108 221	71.26
3	11 224	7.39	70 999	46.75	15 225	10.03	123 446	81.28
4	8 880	5.85	79 879	52.6	10 758	7.08	134 204	88.37

续表

项目	第一小题				第二小题			
	人数	比例 (%)	累计人数	累计比例 (%)	人数	比例 (%)	累计人数	累计比例 (%)
5	8 019	5.28	87 898	57.88	8 016	5.28	142 220	93.65
6	7 838	5.16	95 736	63.04	5 390	3.55	147 610	97.2
7	7 843	5.16	103 579	68.2	2 868	1.89	150 478	99.08
8	7 603	5.01	111 182	73.21	1 088	0.72	151 566	99.8
9	6 633	4.37	117 815	77.58	269	0.18	151 835	99.98
10	6 281	4.14	124 096	81.71	33	0.02	151 868	100
11	5 123	3.37	129 219	85.09				
12	4 866	3.2	134 085	88.29				
13	4 860	3.2	138 945	91.49				
14	5 980	3.94	144 925	95.43				
15	6 944	4.57	151 869	100				

表 55

综合题小题得分情况统计表 (经济法)

项目	第一小题			
	人数	比例 (%)	累计人数	累计比例 (%)
0	11 365	6.06	11 365	6.06
1	12 124	6.46	23 489	12.52
2	18 577	9.9	42 066	22.41
3	33 046	17.61	75 112	40.02
4	35 308	18.81	110 420	58.83
5	34 515	18.39	144 935	77.22
6	25 506	13.59	170 441	90.81
7	12 924	6.89	183 365	97.7
8	3 782	2.02	187 147	99.71
9	508	0.27	187 655	99.99
10	27	0.01	187 682	100

表 56 综合题小题得分情况统计表 (中级会计实务)

项目	第一小题				第二小题			
	分数	人数	比例 (%)	累计人数	累计比例 (%)	人数	比例 (%)	累计人数
0	10 381	5.32	10 381	5.32	36 328	18.62	36 328	18.62
1	2 515	1.29	12 896	6.61	14 333	7.35	50 661	25.97
2	2 993	1.53	15 889	8.15	14 867	7.62	65 528	33.59
3	3 397	1.74	19 286	9.89	19 915	10.21	85 443	43.8
4	4 056	2.08	23 342	11.97	24 290	12.45	109 733	56.26
5	4 959	2.54	28 301	14.51	21 833	11.19	131 566	67.45
6	6 211	3.18	34 512	17.69	18 670	9.57	150 236	77.02
7	7 459	3.82	41 971	21.52	14 331	7.35	164 567	84.37
8	9 577	4.91	51 548	26.43	6 224	3.19	170 791	87.56
9	11 775	6.04	63 323	32.46	2 419	1.24	173 210	88.8
10	14 231	7.3	77 554	39.76	2 922	1.5	176 132	90.3
11	16 859	8.64	94 413	48.4	4 177	2.14	180 309	92.44
12	19 434	9.96	113 847	58.37	4 039	2.07	184 348	94.51
13	20 574	10.55	134 421	68.91	5 426	2.78	189 774	97.29
14	20 265	10.39	154 686	79.3	5 170	2.65	194 944	99.94
15	17 892	9.17	172 578	88.47	117	0.06	195 061	100
16	13 897	7.12	186 475	95.6				
17	7 743	3.97	194 218	99.57				
18	843	0.43	195 061	100				

表 57 综合题小题得分情况统计表 (初级会计实务)

项目	第一小题			
	分数	人数	比例 (%)	累计人数
0	41 190	7.13	41 190	7.13
1	33 992	5.88	75 182	13.01
2	31 414	5.44	106 596	18.45
3	31 132	5.39	137 728	23.84
4	30 726	5.32	168 454	29.16
5	30 840	5.34	199 294	34.5
6	35 802	6.2	235 096	40.7
7	34 782	6.02	269 878	46.72
8	30 180	5.22	300 058	51.94
9	32 212	5.58	332 270	57.52

续表

项目	第一小题			
	人数	比例 (%)	累计人数	累计比例 (%)
10	54 219	9.39	386 489	66.9
11	80 455	13.93	466 944	80.83
12	86 960	15.05	553 904	95.89
13	23 765	4.11	577 669	100

表 58 2010 年度会计资格考试考生年龄情况统计表 (初级资格)

	报名人员		实考人员	
	报名人数	占报名总人数比例 (%)	实考人数	占实考总人数比例 (%)
25 及以下	589 879	63.79	416 858	70.28
26—30	189 160	20.45	100 804	16.99
31—35	88 870	9.61	45 481	7.67
36—40	42 168	4.56	22 265	3.75
41—45	11 924	1.29	6 405	1.08
46 以上	2 764	0.3	1 357	0.23
总人数	924 765	100	593 170	100

表 59 2010 年度会计资格考试考生年龄情况统计表 (中级资格)

	报名人员		实考人员	
	报名人数	占报名总人数比例 (%)	实考人数	占实考总人数比例 (%)
25 及以下	22 530	4.18	14 891	5.68
26—30	214 802	39.83	109 527	41.79
31—35	172 002	31.89	78 453	29.93
36—40	94 519	17.52	42 974	16.4
41—45	28 350	5.26	13 019	4.97
46 以上	7 246	1.34	3 266	1.25
总人数	539 449	100	262 130	100

表 60 2010 年度会计资格考试考生所学专业情况统计表 (初级资格)

	报名人员		实考人员	
	报名人数	占报名总人数比例 (%)	实考人数	占实考总人数比例 (%)
财经专业毕业	502 314	54.32	316 147	53.3
非财经专业毕业	422 451	45.68	277 023	46.7
总人数	924 765	100	593 170	100

表 61 2010 年度会计资格考试考生所学专业情况统计表 (中级资格)

	报名人员		实考人员	
	报名人数	占报名总人数比例 (%)	实考人数	占实考总人数比例 (%)
财经专业毕业	436 014	80.83	210 005	80.11
非财经专业毕业	103 435	19.17	52 125	19.89
总人数	539 449	100	262 130	100

表 62 2010 年度会计资格考试考生学历情况统计表 (初级资格)

	报名人员		实考人员	
	报名人数	占报名总人数比例 (%)	实考人数	占实考总人数比例 (%)
其他	398 896	43.13	278 845	47.01
大专	378 647	40.95	227 576	38.37
本科	146 706	15.86	86 467	14.58
硕士及以上	516	0.06	282	0.05
总人数	924 765	100	593 170	100

表 63 2010 年度会计资格考试考生学历情况统计表 (中级资格)

	报名人员		实考人员	
	报名人数	占报名总人数比例 (%)	实考人数	占实考总人数比例 (%)
其他	551	0.1	255	0.1
大专	323 008	59.88	154 057	58.77
本科	207 967	38.55	103 132	39.34
硕士及以上	7 923	1.47	4 686	1.79
总人数	539 449	100	262 130	100

## 附录 2:

# 2010 年度全国会计专业技术资格 考试各科目试题及参考答案

1. 2010 年度全国会计专业技术资格考试《财务管理》试题…………… ( 78 )
2. 2010 年度全国会计专业技术资格考试《财务管理》参考答案…………… ( 86 )
3. 2010 年度全国会计专业技术资格考试《经济法》试题…………… ( 90 )
4. 2010 年度全国会计专业技术资格考试《经济法》参考答案…………… (100)
5. 2010 年度全国会计专业技术资格考试《中级会计实务》试题…………… (103)
6. 2010 年度全国会计专业技术资格考试《中级会计实务》参考答案…………… (112)
7. 2010 年度全国会计专业技术资格考试《经济法基础》试题…………… (116)
8. 2010 年度全国会计专业技术资格考试《经济法基础》参考答案…………… (126)
9. 2010 年度全国会计专业技术资格考试《初级会计实务》试题…………… (127)
10. 2010 年度全国会计专业技术资格考试《初级会计实务》参考答案…………… (136)

## 2010 年度全国会计专业技术资格考试 《财务管理》试题

一、单项选择题（本类题共 25 小题，每小题 1 分，共 25 分。每小题备选答案中，只有一个符合题意的正确答案。请将选定的答案，按答题卡要求，用 2B 铅笔填涂答题卡中题号 1 至 25 信息点。多选、错选、不选均不得分）

1. 某公司董事会召开公司战略发展讨论会，拟将企业价值最大化作为财务管理目标。下列理由中，难以成立的是（ ）。

- A. 有利于规避企业短期行为  
B. 有利于量化考核与评价  
C. 有利于持续提升企业获利能力  
D. 有利于均衡风险与报酬的关系

2. 某上市公司针对经常出现中小股东质询管理层的情况，拟采取措施协调所有者与经营者的矛盾。下列各项中，不能实现上述目的的是（ ）。

- A. 强化内部人控制  
B. 解聘总经理  
C. 加强对经营者的监督  
D. 将经营者的报酬与其绩效挂钩

3. 下列应对通货膨胀风险的各项策略中，不正确的是（ ）。

- A. 进行长期投资  
B. 签订长期购货合同  
C. 取得长期借款  
D. 签订长期销货合同

4. 某产品预计单位售价 12 元，单位变动成本 8 元，固定成本总额 120 万元，适用的企业所得税税率为 25%。要实现 750 万元净利润，企业完成的销售量至少应为（ ）万件。

- A. 105  
B. 157.5  
C. 217.5  
D. 280

5. 下列各项中，综合性较强的预算是（ ）。

- A. 销售预算  
B. 材料采购预算  
C. 现金预算  
D. 资本支出预算

6. 下列各项中，可能会使预算期间与会计期间相分离的预算方法是（ ）。

- A. 增量预算法  
B. 弹性预算法  
C. 滚动预算法  
D. 零基预算法

7. 下列各项中，不能作为无形资产出资的是（ ）。

- A. 专利权  
B. 商标权  
C. 非专利技术  
D. 特许经营权

8. 一般而言，与融资租赁筹资相比，发行债券的优点是（ ）。

- A. 财务风险较小  
B. 限制条件较少  
C. 资本成本较低  
D. 融资速度较快

9. 下列各项中, 属于非经营性负债的是( )。

- A. 应付账款  
B. 应付票据  
C. 应付债券  
D. 应付销售人员薪酬

10. 某公司经营风险较大, 准备采取系列措施降低经营杠杆程度。下列措施中, 无法达到这一目的的是( )。

- A. 降低利息费用  
B. 降低固定成本水平  
C. 降低变动成本水平  
D. 提高产品销售单价

11. 下列各项中, 不属于静态投资回收期优点的是( )。

- A. 计算简便  
B. 便于理解  
C. 直观反映返本期限  
D. 正确反映项目总回报

12. 某公司拟进行一项固定资产投资决策, 设定折现率为 10%, 有四个方案可供选择。其中甲方案的净现值率为 -12%; 乙方案的内部收益率为 9%; 丙方案的项目计算期为 10 年, 净现值为 960 万元,  $(P/A, 10\%, 10) = 6.1446$ ; 丁方案的项目计算期为 11 年, 年等额净回收额为 136.23 万元。最优的投资方案是( )。

- A. 甲方案  
B. 乙方案  
C. 丙方案  
D. 丁方案

13. 运用成本模型计算最佳现金持有量时, 下列公式中, 正确的是( )。

- A. 最佳现金持有量 =  $\min$  (管理成本 + 机会成本 + 转换成本)  
B. 最佳现金持有量 =  $\min$  (管理成本 + 机会成本 + 短缺成本)  
C. 最佳现金持有量 =  $\min$  (机会成本 + 经营成本 + 转换成本)  
D. 最佳现金持有量 =  $\min$  (机会成本 + 经营成本 + 短缺成本)

14. 企业在进行商业信用定量分析时, 应当重点关注的指标是( )。

- A. 发展创新评价指标  
B. 企业社会责任指标  
C. 流动性和债务管理指标  
D. 战略计划分析指标

15. 下列各项中, 不属于现金支出管理措施的是( )。

- A. 推迟支付应付款  
B. 提高信用标准  
C. 以汇票代替支票  
D. 争取现金收支同步

16. 某公司按照 2/20、N/60 的条件从另一公司购入价值 1 000 万元的货物, 由于资金调度的限制, 该公司放弃了获取 2% 现金折扣的机会, 公司为此承担的信用成本率是( )。

- A. 2.00%  
B. 12.00%  
C. 12.24%  
D. 18.37%

17. 约束性固定成本不受管理当局短期经营决策行动的影响。下列各项中, 不属于企业约束性固定成本的是( )。

- A. 厂房折旧  
B. 厂房租金支出  
C. 高管人员基本工资  
D. 新产品研究开发费用

18. 企业的收益分配有狭义和广义之分。下列各项中, 属于狭义收益分配的是( )。

- A. 企业收入的分配  
B. 企业净利润的分配

C. 企业产品成本的分配 D. 企业职工薪酬的分配

19. 下列各项中, 一般不作为以成本为基础的转移定价计价基础的是( )。

- A. 完全成本 B. 固定成本  
C. 变动成本 D. 变动成本加固定制造费用

20. 下列关于股利分配政策的表述中, 正确的是( )。

- A. 公司盈余的稳定程度与股利支付水平负相关  
B. 偿债能力弱的公司一般不应采用高现金股利政策  
C. 基于控制权的考虑, 股东会倾向于较高的股利支付水平  
D. 债权人不会影响公司的股利分配政策

21. 下列关于短期融资券筹资的表述中, 不正确的是( )。

- A. 发行对象为公众投资者 B. 发行条件较短期银行借款苛刻  
C. 筹资成本较公司债券低 D. 一次性筹资数额较短期银行借款大

22. “公司实施税务管理要求所能增加的收益超过税务管理成本”体现的原则是( )。

- A. 税务风险最小化原则 B. 依法纳税原则  
C. 税务支出最小化原则 D. 成本效益原则

23. 下列各项中, 不会稀释公司每股收益的是( )。

- A. 发行认股权证 B. 发行短期融资券  
C. 发行可转换公司债券 D. 授予管理层股份期权

24. 在上市公司杜邦财务分析体系中, 最具有综合性的财务指标是( )。

- A. 营业净利率 B. 净资产收益率  
C. 总资产净利率 D. 总资产周转率

25. 下列综合绩效评价指标中, 属于财务绩效定量评价指标的是( )。

- A. 获利能力评价指标 B. 战略管理评价指标  
C. 经营决策评价指标 D. 风险控制评价指标

**二、多项选择题** (本类题共 10 小题, 每小题 2 分, 共 20 分。每小题备选答案中, 有两个或两个以上符合题意的正确答案。请将选定的答案, 按答题卡要求, 用 2B 铅笔填涂答题卡中题号 26 至 35 信息点。多选、少选、错选、不选均不得分)

26. 某公司有 A、B 两个子公司, 采用集权与分权相结合的财务管理体制, 根据我国企业的实践, 公司总部一般应该集权的有( )。

- A. 融资权 B. 担保权  
C. 收益分配权 D. 经营权

27. 下列各项中, 属于衍生金融工具的有( )。

- A. 股票 B. 互换  
C. 债券 D. 掉期

28. 采用比例预算法测算目标利润时, 常用的方法有( )。

- A. 资产周转率法 B. 销售收入利润率法  
C. 成本利润率法 D. 投资资本回报率法

29. 上市公司引入战略投资者的主要作用有( )。
- A. 优化股权结构  
B. 提升公司形象  
C. 提高资本市场认同度  
D. 提高公司资源整合能力
30. 相对于股权融资而言, 长期银行借款筹资的优点有( )。
- A. 筹资风险小  
B. 筹资速度快  
C. 资本成本低  
D. 筹资数额大
31. 处于初创阶段的公司, 一般不宜采用的股利分配政策有( )。
- A. 固定股利政策  
B. 剩余股利政策  
C. 固定股利支付率政策  
D. 稳定增长股利政策
32. 下列各项关于现金周转期的表述中, 正确的有( )。
- A. 减缓支付应付账款可以缩短现金周转期  
B. 产品生产周期的延长会缩短现金周转期  
C. 现金周转期一般短于存货周转期与应收账款周转期之和  
D. 现金周转期是介于公司支付现金与收到现金之间的时间段
33. 下列销售预测方法中, 属于定性分析法的有( )。
- A. 德尔菲法  
B. 推销员判断法  
C. 因果预测分析法  
D. 产品寿命周期分析法
34. 下列各项中, 属于企业税务管理内容的有( )。
- A. 税务信息管理  
B. 税务计划管理  
C. 税务风险管理  
D. 税务征收管理
35. 上市公司年度报告信息披露中, “管理层讨论与分析”披露的主要内容有( )。
- A. 对报告期间经营状况的评价分析  
B. 对未来发展趋势的前瞻性判断  
C. 注册会计师审计意见  
D. 对经营中固有风险和不确定性的揭示

**三、判断题** (本类题共 10 小题, 每小题 1 分, 共 10 分。请判断每小题的表述是否正确, 并按答题卡要求, 用 2B 铅笔填涂答题卡中题号 46 至 55 信息点。认为表述正确的, 填涂答题卡中信息点 [√]; 认为表述错误的, 填涂答题卡中信息点 [×]。每小题答题正确的得 1 分, 答题错误的扣 0.5 分, 不答题的不得分也不扣分。本类题最低得分为零分)

46. 在经济衰退初期, 公司一般应当出售多余设备, 停止长期采购。 ( )
47. 企业财务管理部门负责企业预算的编制、执行、分析和考核等工作, 并对预算执行结果承担直接责任。 ( )
48. 其他条件不变的情况下, 企业财务风险大, 投资者要求的预期报酬率就高, 企业筹资的资本成本相应就大。 ( )
49. 根据期限匹配融资战略, 固定资产比重较大的上市公司主要应通过长期负债和发行股票筹集资金。 ( )
50. 投资项目的经营成本不应包括运营期内固定资产折旧费、无形资产摊销费和财务费用。 ( )
51. 企业采用严格的信用标准, 虽然会增加应收账款的机会成本, 但能扩大商品销售额, 从而给企业带来更多的收益。 ( )

52. 在不同规模的投资中心之间进行业绩比较时,使用剩余收益指标优于投资报酬率指标。( )

53. 企业税务风险管理是为避免企业多缴税所采取的管理对策和措施,应由财务部做出决策并负责督导。( )

54. 上市公司盈利能力的成长性和稳定性是影响其市盈率的重要因素。( )

55. 财务分析中的效率指标,是某项财务活动中所费与所得之间的比率,反映投入与产出的关系。( )

**四、计算分析题** (本类题共4小题,每小题5分,共20分。凡要求计算的项目,均须列出计算过程;计算结果有计量单位的,应予标明,标明的计量单位应与题中所给计量单位相同;计算结果出现小数的,除特殊要求外,均保留小数点后两位小数,百分比指标保留百分号前两位小数。凡要求解释、分析、说明理由的内容,必须有相应的文字阐述)

1. A公司是一家小型玩具制造商,2009年11月份销售额为40万元,12月份销售额为45万元。根据公司市场部的销售预测,预计2010年第一季度1~3月份的月销售额分别为50万元、75万元和90万元。根据公司财务部一贯执行的收款政策,销售额的收款进度为销售当月收款60%,次月收款30%,第三个月收款10%。

公司预计2010年3月份有30万元的资金缺口。为了筹措所需资金,公司决定将3月份全部应收账款进行保理,保理资金回收比率为80%。

要求:

(1) 测算2010年2月份的现金收入合计。

(2) 测算2010年3月份应收账款保理资金回收额。

(3) 判断2010年3月份应收账款保理收到的资金能否满足当月资金需求。

2. B公司是一家上市公司,2009年年末公司总股份为10亿股,当年实现净利润为4亿元。公司计划投资一条新生产线,总投资额为8亿元,经过论证,该项目具有可行性。为了筹集新生产线的投资资金,财务部制定了两个筹资方案供董事会选择:

方案一:发行可转换公司债券8亿元,每张面值100元,规定的转换价格为每股10元,债券期限为5年,年利率为2.5%,可转换日为自该可转换公司债券发行结束之日(2010年1月25日)起满1年后的第一个交易日(2011年1月25日)。

方案二:发行一般公司债券8亿元,每张面值100元,债券期限为5年,年利率为5.5%。

要求:

(1) 计算自该可转换公司债券发行结束之日起至可转换日止,与方案二相比,B公司发行可转换公司债券节约的利息。

(2) 预计在转换期公司市盈率将维持在20倍的水平(以2010年的每股收益计算)。如果B公司希望可转换公司债券进入转换期后能够实现转股,那么B公司2010年的净利润及其增长率至少应达到多少?

(3) 如果转换期内公司股价在8~9元之间波动,说明B公司将面临何种风险?

3. C公司是一家冰箱生产企业,全年需要压缩机360000台,均衡耗用。全年生产时间为360天。每次的订货费用为160元,每台压缩机持有费率为80元,每台压缩机的进价为

900 元。根据经验, 压缩机从发出订单到进入可使用状态一般需要 5 天, 保险储备量为 2 000 台。

要求:

- (1) 计算经济订货批量。
- (2) 计算全年最佳定货次数。
- (3) 计算最低存货成本。
- (4) 计算再订货点。

4. D 公司总部在北京, 目前生产的产品主要在北方地区销售, 虽然市场稳定, 但销售规模多年徘徊不前。为了扩大生产经营, 寻求新的市场增长点, D 公司准备重点开拓长三角市场, 并在上海浦东新区设立分支机构, 负责公司产品在长三角地区的销售工作。相关部门提出了三个分支机构设置方案供选择: 甲方案为设立子公司; 乙方案为设立分公司; 丙方案为先设立分公司, 一年后注销再设立子公司。D 公司总部及上海浦东新区分支机构有关资料如下:

资料一: 预计 D 公司总部 2010 ~ 2015 年各年应纳税所得额分别为 1 000 万元、1 100 万元、1 200 万元、1 300 万元、1 400 万元、1 500 万元。适用的企业所得税税率为 25%。

资料二: 预计上海浦东新区分支机构 2010 ~ 2015 年各年应纳税所得额分别为 -1 000 万元、200 万元、200 万元、300 万元、300 万元、400 万元。假设分公司所得税不实行就地预缴政策, 由总公司统一汇总缴纳; 假设上海浦东新区纳税主体各年适用的企业所得税税率均为 15%。

要求: 计算不同分支机构设置方案下 2010 ~ 2015 年累计应缴纳的企业所得税税额, 并从税收筹划角度分析确定分支机构的最佳设置方案。

**五、综合题** (本类题共 2 小题, 第 1 小题 15 分, 第 2 小题 10 分, 共 25 分。凡要求计算的项目, 均须列出计算过程; 计算结果有计量单位的, 应予标明, 标明的计量单位应与题中所给计量单位相同; 计算结果出现小数的, 除特殊要求外, 均保留小数点后两位小数, 百分比指标保留百分号前两位小数。凡要求解释、分析、说明理由的内容, 必须有相应的文字阐述)

1. E 公司是一家生产电子产品的制造类企业, 采用直线法计提折旧, 适用的企业所得税税率为 25%。在公司最近一次经营战略分析会上, 多数管理人员认为, 现有设备效率不高, 影响了企业市场竞争力。公司准备购置新设备扩大生产规模, 推动结构转型, 生产新一代电子产品。

(1) 公司购置新设备后, 预计每年营业收入扣除营业税金及附加后的差额为 5 100 万元, 预计每年的相关费用如下: 外购原材料、燃料和动力费为 1 800 万元, 工资及福利费为 1 600 万元, 其他费用为 200 万元, 财务费用为零。市场上该设备的购买价 (即非含税价格。按现行增值税法规定, 增值税进项税额不计入固定资产原值, 可以全部抵扣) 为 4 000 万元, 折旧年限为 5 年, 预计净残值为零。新设备当年投产时需要追加流动资金投资 2 000 万元。

(2) 公司为筹集项目投资所需资金, 拟定向增发普通股 300 万股, 每股发行价 12 元, 筹资 3 600 万元, 公司最近一年发放的股利为每股 0.8 元, 固定股利增长率为 5%; 拟从银

行贷款 2 400 万元，年利率为 6%，期限为 5 年。假定不考虑筹资费用率的影响。

(3) 假设基准折现率为 9%，部分时间价值系数如表 1 所示。

表 1

N	1	2	3	4	5
(P/F, 9%, n)	0.9174	0.8417	0.7722	0.7084	0.6499
(P/A, 9%, n)	0.9174	1.7591	2.5313	3.2397	3.8897

要求：

(1) 根据上述资料，计算下列指标：

①使用新设备每年折旧额和 1~5 年每年的经营成本；

②运营期 1~5 年每年息税前利润和总投资收益率；

③普通股资本成本、银行借款资本成本和新增筹资的边际资本成本；

④建设期净现金流量 ( $NCF_0$ )、运营期所得税后净现金流量 ( $NCF_{1-4}$  和  $NCF_5$ ) 及该项目净现值。

(2) 运用净现值法进行项目投资决策并说明理由。

2. F 公司为一家稳定成长的上市公司，2009 年度公司实现净利润 8 000 万元。公司上市三年来一直执行稳定增长的现金股利政策，年增长率为 5%，吸引了一批稳健的战略性机构投资者。公司投资者中个人投资者持股比例占 60%。2008 年度每股派发 0.2 元的现金股利。公司 2010 年计划新增一投资项目，需要资金 8 000 万元。公司目标资产负债率为 50%。由于公司良好的财务状况和成长能力，公司与多家银行保持着良好的合作关系。公司 2009 年 12 月 31 日资产负债表有关数据如表 2 所示：

表 2

金额单位：万元

货币资金	12 000
负债	20 000
股本（面值 1 元，发行在外 10 000 万股普通股）	10 000
资本公积	8 000
盈余公积	3 000
未分配利润	9 000
股东权益总额	30 000

2010 年 3 月 15 日公司召开董事会会议，讨论了甲、乙、丙三位董事提出的 2009 年度股利分配方案：

(1) 甲董事认为考虑到公司的投资机会，应当停止执行稳定增长的现金股利政策，将净利润全部留存，不分配股利，以满足投资需要。

(2) 乙董事认为既然公司有好的投资项目，有较大的现金需求，应当改变之前的股利政策，采用每 10 股送 5 股的股票股利分配政策。

(3) 丙董事认为应当维持原来的股利分配政策，因为公司的战略性机构投资者主要是保险公司，他们要求固定的现金回报，且当前资本市场效率较高，不会由于发放股票股利使

股价上涨。

要求：

- (1) 计算维持稳定增长的股利分配政策下公司 2009 年度应分配的现金股利总额。
- (2) 分别计算甲、乙、丙三位董事提出的股利分配方案的个人所得税税额。
- (3) 分别站在企业和投资者的角度，比较分析甲、乙、丙三位董事提出的股利分配方案的利弊，并指出最佳股利分配方案。

## 2010 年度全国会计专业技术资格考试 《财务管理》 参考答案

### 一、单项选择题

- |       |       |       |       |       |
|-------|-------|-------|-------|-------|
| 1. B  | 2. A  | 3. D  | 4. D  | 5. C  |
| 6. C  | 7. D  | 8. C  | 9. C  | 10. A |
| 11. D | 12. C | 13. B | 14. C | 15. B |
| 16. D | 17. D | 18. B | 19. B | 20. B |
| 21. A | 22. D | 23. B | 24. B | 25. A |

### 二、多项选择题

- |         |         |         |          |         |
|---------|---------|---------|----------|---------|
| 26. ABC | 27. BD  | 28. BCD | 29. ABCD | 30. BC  |
| 31. ACD | 32. ACD | 33. ABD | 34. ABC  | 35. ABD |

### 三、判断题

- |       |       |       |       |       |
|-------|-------|-------|-------|-------|
| 46. √ | 47. × | 48. √ | 49. √ | 50. √ |
| 51. × | 52. × | 53. × | 54. √ | 55. √ |

### 四、计算分析题

#### 1. 答案:

(1) 2010 年 2 月份的现金收入合计 =  $45 \times 10\% + 50 \times 30\% + 75 \times 60\% = 64.5$  (万元)

(2) 2010 年 3 月份应收账款保理资金回收额 =  $(75 \times 10\% + 90 \times 40\%) \times 80\% = 34.8$  (万元)

(3) 2010 年 3 月份应收账款保理收到的资金能够满足当月资金需求。

#### 2. 答案:

(1) B 公司发行可转换公司债券节约的利息 =  $(5.5\% - 2.5\%) \times 8 = 0.24$  (亿元)

(2) B 公司 2010 年至少应达到的净利润 =  $\frac{10}{20} \times 10 = 5$  (亿元)

至少应达到的净利润增长率 =  $\frac{5-4}{4} \times 100\% = 25\%$

(3) B 公司将面临可转换公司债券无法转股的财务压力或财务风险或大额资金流出的压力。

## 3. 答案:

$$(1) \text{ 经济订货批量} = \sqrt{\frac{2 \times 360\,000 \times 160}{80}} = 1\,200 \text{ (台)}$$

$$(2) \text{ 最佳订货次数} = \frac{360\,000}{1\,200} = 300 \text{ (次)}$$

$$(3) \text{ 最低存货成本} = \sqrt{2 \times 360\,000 \times 160 \times 80} = 96\,000 \text{ (元)}$$

$$(4) \text{ 再订货点} = \frac{360\,000}{360} \times 5 + 2\,000 = 7\,000 \text{ (台)}$$

## 4. 答案:

## (1) 甲方案:

$$\begin{aligned} & \text{上海浦东新区子公司 2010 ~ 2015 年累计应缴纳的企业所得税税额} \\ & = (-1\,000 + 200 + 200 + 300 + 300 + 400) \times 15\% \\ & = 60 \text{ (万元)} \end{aligned}$$

$$\begin{aligned} & \text{D 公司总部 2010 ~ 2015 年累计应缴纳的企业所得税税额} \\ & = (1\,000 + 1\,100 + 1\,200 + 1\,300 + 1\,400 + 1\,500) \times 25\% \\ & = 1\,875 \text{ (万元)} \end{aligned}$$

$$\begin{aligned} \text{2010 ~ 2015 年累计应缴纳的企业所得税税额} & = 60 + 1\,875 \\ & = 1\,935 \text{ (万元)} \end{aligned}$$

## (2) 乙方案:

$$\begin{aligned} & \text{2010 ~ 2015 年累计应缴纳的企业所得税税额} \\ & = [(1\,000 - 1\,000) + (1\,100 + 200) + (1\,200 + 200) + (1\,300 + 300) \\ & \quad + (1\,400 + 300) + (1\,500 + 400)] \times 25\% \\ & = 1\,975 \text{ (万元)} \end{aligned}$$

## (3) 丙方案:

$$\begin{aligned} & \text{2010 ~ 2015 年累计应缴纳的企业所得税税额} \\ & = (1\,000 + 1\,100 + 1\,200 + 1\,300 + 1\,400 + 1\,500 - 1\,000) \times 25\% + (200 + 200 \\ & \quad + 300 + 300 + 400) \times 15\% \\ & = 1\,835 \text{ (万元)} \end{aligned}$$

(4) 由于丙方案累计税负最低, 因此丙方案最佳。

## 五、综合题

## 1. 答案:

$$(1) \text{ ①每年折旧额} = \frac{4\,000}{5} = 800 \text{ (万元)}$$

$$\text{运营期 1 ~ 5 年每年经营成本} = 1\,800 + 1\,600 + 200 = 3\,600 \text{ (万元)}$$

$$\text{②运营期 1 ~ 5 年每年息税前利润} = 5\,100 - 3\,600 - 800 = 700 \text{ (万元)}$$

$$\text{总投资收益率} = \frac{700}{4\,000 + 2\,000} \times 100\% \approx 11.67\%$$

$$\text{③普通股资本成本} = \frac{0.8 \times (1 + 5\%)}{12} + 5\% = 12\%$$

$$\text{银行借款资本成本} = 6\% \times (1 - 25\%) = 4.5\%$$

$$\text{边际资本成本} = 12\% \times \frac{3\,600}{3\,600 + 2\,400} + 4.5\% \times \frac{2\,400}{3\,600 + 2\,400} = 9.00\%$$

$$\textcircled{4} \text{NCF}_0 = - (4\,000 + 2\,000) = -6\,000 \text{ (万元)}$$

$$\text{NCF}_{1-4} = 700 \times (1 - 25\%) + 800 = 1\,325 \text{ (万元)}$$

$$\text{NCF}_5 = 700 \times (1 - 25\%) + 800 + 2\,000 = 3\,325 \text{ (万元)}$$

$$\text{NPV} = -6\,000 + 1\,325 \times 3.2397 + 3\,325 \times 0.6499$$

$$\approx -6\,000 + 4\,292.60 + 2\,160.92$$

$$\approx 453.52 \text{ (万元)}$$

(2) 决策结论：应当购置新设备或项目可行。

理由：净现值 (NPV) 大于零。

2. 答案：

$$\begin{aligned} \text{(1) 公司 2009 年度应分配的现金股利总额} &= 10\,000 \times 0.20 \times (1 + 5\%) \\ &= 2\,100 \text{ (万元)} \end{aligned}$$

(2) 甲方案：个人所得税为零

$$\begin{aligned} \text{乙方案：个人所得税} &= 10\,000 \times 50\% \times 60\% \times 20\% \times 50\% \\ &= 300 \text{ (万元)} \end{aligned}$$

$$\begin{aligned} \text{丙方案：个人所得税} &= 10\,000 \times 0.20 \times (1 + 5\%) \times 60\% \times 20\% \times 50\% \\ &= 126 \text{ (万元)} \end{aligned}$$

(3) ①甲董事提出的方案：

从企业角度看，不分配股利的优点是会导致现金流出。缺点是在企业资产负债率低于目标资产负债率且与多家银行保持着良好合作关系的情况下，使用留存收益满足投资需要，将会提高公司的平均资本成本；作为一家稳定成长的上市公司，停止一直执行的稳定增长的现金股利政策，将会传递负面信息，降低公司价值。

从投资者角度看，不分配股利的缺点是不能满足投资者获得稳定收益的要求，影响投资者信心。

②乙董事提出的方案：

从企业角度看，发放股票股利的优点是会导致现金流出，能够降低股票价格，促进股票流通，传递公司未来发展信号。缺点是在企业资产负债率低于目标资产负债率且与多家银行保持着良好合作关系的情况下，使用留存收益满足投资需要，将会提高公司的平均资本成本。

从投资者角度看，发放股票股利的优点是可能获得“填权”收益，缺点是不能满足投资者获得稳定收益的要求。

③丙董事提出的方案：

从企业角度看，稳定增长的现金股利政策的优点是在企业资产负债率低于目标资产负债率且与多家银行保持着良好合作关系的情况下，通过负债融资满足投资需要，能够维持目标资本结构，降低资本成本，有助于发挥财务杠杆效应，提升公司价值和促进公司持续发展。缺点是将会导致公司现金流出，通过借款满足投资需要将会增加财务费用。

从投资者角度看，稳定增长的现金股利政策的优点是能满足投资者获得稳定收益的要

求，从而提升投资者信心。

④基于上述分析，鉴于丙董事提出的股利分配方案既能满足企业发展需要，又能兼顾投资者获得稳定收益的要求，因此，丙董事提出的股利分配方案最佳。

## 2010 年度全国会计专业技术资格考试 《经济法》 试题

一、单项选择题（本类题共 25 小题，每小题 1 分，共 25 分。每小题备选答案中，只有一个符合题意的正确答案。请将选定的答案，按答题卡要求，用 2B 铅笔填涂答题卡中题号 1 至 25 信息点。多选、错选、不选均不得分）

1. 下列各项中，不属于市场规制法的部门法是( )。  
A. 反垄断法  
B. 预算法  
C. 反不正当竞争法  
D. 消费者权益保护法
2. 下列各项中，符合《公司法》关于股份有限公司设立规定的是( )。  
A. 甲公司注册资本拟为人民币 300 万元  
B. 乙公司由一名发起人认购公司股份总数的 35%，其余股份拟全部向特定对象募集  
C. 丙公司的全部 5 名发起人均为外国人，其中 3 人长期定居北京  
D. 丁公司采用募集方式设立，发起人认购的股份分期缴纳，拟在公司成立之日起 2 年内缴足
3. 下列人员中，不属于《证券法》规定的证券交易内幕信息的知情人员的是( )。  
A. 上市公司的总会计师  
B. 持有上市公司 3% 股份的股东  
C. 上市公司控股的公司的董事  
D. 上市公司的监事
4. 根据《公司法》的规定，国有独资公司的设立和组织机构适用特别规定，没有特别规定的，适用有限责任公司的相关规定。下列各项中，符合国有独资公司特别规定的是( )。  
A. 国有独资公司的章程可由董事会制定并报国有资产监督管理机构批准  
B. 国有独资公司合并事项由董事会决定  
C. 董事会成员中可以有公司职工代表  
D. 监事会主席由全体监事过半数选举产生
5. 某上市公司董事会成员共 9 名，监事会成员共 3 名。下列关于该公司董事会召开的情形中，符合公司法律制度规定的是( )。  
A. 经 2 名董事提议可召开董事会临时会议  
B. 公司董事长、副董事长不能履行职务时，可由 4 名董事共同推举 1 名董事履行职务  
C. 经 2 名监事提议可召开董事会临时会议  
D. 董事会每年召开 2 次会议，并在会议召开 10 日前通知全体董事和监事

6. 根据《合伙企业法》的规定, 有限合伙人在出现一定情形时当然退伙。下列各项中, 不属于当然退伙情形的是( )。

- A. 作为有限合伙人的自然人被依法宣告死亡
- B. 有限合伙人在合伙企业中的全部财产份额被人民法院强制执行
- C. 作为有限合伙人的自然人丧失民事行为能力
- D. 作为有限合伙人的法人被责令关闭

7. 某中外合作经营企业的董事会拟对企业资产抵押的事项作出决议。下列关于该董事会就该事项表决规则的表述中, 符合《中外合作经营企业法》规定的是( )。

- A. 该事项须由全体董事过半数表决通过
- B. 该事项须由出席会议的董事过半数表决通过
- C. 该事项须由出席会议的董事一致表决通过
- D. 该事项须由出席会议的 2/3 以上董事表决通过

8. 2008 年 5 月 15 日, 某股份有限公司依股东大会决议收购了本公司部分股份用于奖励公司职工。该公司现有已发行股份总额 8 000 万股。下列关于该公司收购本公司部分股份奖励职工的表述中, 符合我国《公司法》规定的是( )。

- A. 公司可以收购的本公司股份不得超过 400 万股
- B. 公司可以收购的本公司股份不得超过 800 万股
- C. 公司用于收购本公司股份的资金可以从公司的税前利润中支出
- D. 公司收购的本公司股份应在 2010 年 5 月 15 日之前转让给职工

9. 某证券公司利用资金优势, 在 3 个交易日内连续对某一上市公司的股票进行买卖, 使该股票从每股 10 元上升至 13 元, 然后在此价位大量卖出获利。根据《证券法》的规定, 下列关于该证券公司行为效力的表述中, 正确的是( )。

- A. 合法, 因该行为不违反平等自愿、等价有偿的原则
- B. 合法, 因该行为不违反交易自由、风险自担的原则
- C. 不合法, 因该行为属于操纵市场的行为
- D. 不合法, 因该行为属于欺诈客户的行为

10. 某证券公司向中国证监会申请保荐机构资格。下列关于该公司申请保荐机构资格条件的表述中, 不符合证券法律制度规定的是( )。

- A. 注册资本为人民币 5 亿元, 净资本为人民币 1 亿元
- B. 从业人员 20 人均具有 3 年从事保荐相关业务的经历
- C. 符合保荐代表人资格条件的从业人员 5 人
- D. 最近 3 年内未因重大违法违规行为受到行政处罚

11. 某股份有限公司申请公开发行公司债券。下列关于该公司公开发行公司债券条件的表述中, 不符合《证券法》规定的是( )。

- A. 净资产为人民币 5 000 万元
- B. 累计债券余额是公司净资产的 50%
- C. 最近 3 年平均可分配利润足以支付公司债券 1 年的利息
- D. 筹集的资金投向符合国家产业政策

12. 根据《物权法》的规定, 下列债务人有权处分的权利中, 不能用以设定权利质押的

是( )。

- A. 可以转让的股权  
B. 应收账款  
C. 土地承包经营权  
D. 存款单

13. 陈某将装有 2 万元现金的行李箱寄存在车站寄存处,但在寄存时未告知行李箱内有现金。陈某凭取物单取行李箱时发现该行李箱已被人取走,陈某要求寄存处赔偿。根据《合同法》的规定,下列关于寄存处承担赔偿责任的表述中,正确的是( )。

- A. 按寄存物品的全部价值赔偿  
B. 不予赔偿  
C. 按一般物品的价值赔偿  
D. 按寄存物品的一半价值赔偿

14. 王某向赵某借款 10 万元,以其卡车抵押并办理了抵押登记。后因发生交通事故,王某将该卡车送到甲修理厂修理。修理完毕,王某因无力支付 1 万元维修费,该卡车被甲修理厂留置。后王某欠赵某的借款到期,赵某要求对该卡车行使抵押权,甲修理厂以王某欠修理费为由拒绝,双方发生争议。根据合同法律制度的规定,下列关于如何处理该争议的表述中,正确的是( )。

- A. 甲修理厂应同意赵某对该卡车行使抵押权,所欠修理费只能向王某要求清偿  
B. 赵某应向甲修理厂支付修理费,之后甲修理厂向赵某交付该卡车  
C. 如果经甲修理厂催告,王某两个月后仍不支付修理费,甲修理厂有权行使留置权,所得价款偿付修理费后,剩余部分赵某有优先受偿权  
D. 甲修理厂应将该卡车交给赵某行使抵押权,所得价款偿付借款后,剩余部分甲修理厂有优先受偿权

15. 根据《合同法》的规定,下列关于赠与人享有撤销赠与权利的表述中,不正确的是( )。

- A. 赠与人对经过公证的赠与合同,可以撤销赠与  
B. 受赠人对赠与人有扶养义务而不履行,赠与人可以撤销赠与  
C. 受赠人不履行赠与合同约定的义务,赠与人可以撤销赠与  
D. 受赠人严重侵害赠与人的近亲属,赠与人可以撤销赠与

16. 根据增值税法律制度的规定,下列各项中,不属于增值税征税范围的是( )。

- A. 销售电力  
B. 销售热力  
C. 销售天然气  
D. 销售房地产

17. 2009 年 3 月,某卷烟厂从甲企业购进烟丝,取得增值税专用发票,注明价款 50 万元;领用 60% 用于生产 A 牌卷烟(甲类卷烟);本月销售 A 牌卷烟 80 箱(标准箱),取得不含税销售额 400 万元。已知:甲类卷烟消费税税率为 56% 加 150 元/标准箱、烟丝消费税税率为 30%。当月该卷烟厂应纳消费税税额为( )万元。

- A. 210.20  
B. 216.20  
C. 224  
D. 225.20

18. 某企业为增值税一般纳税人。2009 年 1 月进口一批化妆品,关税完税价格 40 万元。已知:化妆品关税税率为 20%、消费税税率为 30%。该企业进口化妆品应纳进口增值税税额为( )万元。

- A. 2.06  
C. 8.16
- B. 6.80  
D. 11.66

19. 根据消费税法律制度的规定, 企业发生的下列经营行为中, 外购应税消费品已纳消费税税额准予从应纳消费税税额中抵扣的是( )。

- A. 以外购已税酒精为原料生产白酒  
B. 以外购已税烟丝为原料生产卷烟  
C. 以外购已税汽油为原料生产润滑油  
D. 以外购已税汽车轮胎为原料生产应税小汽车

20. 根据企业所得税法律制度的规定, 企业缴纳的下列税金中, 不得在计算企业应纳税所得额时扣除的是( )。

- A. 增值税  
C. 营业税
- B. 消费税  
D. 房产税

21. 根据企业所得税法律制度的规定, 下列关于不同方式下销售商品收入金额确定的表述中, 正确的是( )。

- A. 采用商业折扣方式销售商品的, 按照商业折扣前的金额确定销售商品收入金额  
B. 采用现金折扣方式销售商品的, 按照现金折扣前的金额确定销售商品收入金额  
C. 采用售后回购方式销售商品的, 按照扣除回购商品公允价值后的余额确定销售商品收入金额  
D. 采用以旧换新方式销售商品的, 按照扣除回收商品公允价值后的余额确定销售商品收入金额

22. 某企业为创业投资企业。2007年8月1日, 该企业向境内某未上市的中小高新技术企业投资200万元。2009年度该企业利润总额890万元; 未经财税部门核准, 提取风险准备金10万元。已知企业所得税税率为25%。假定不考虑其他纳税调整事项, 2009年该企业应纳企业所得税税额为( )万元。

- A. 82.50  
C. 187.50
- B. 85  
D. 190

23. 某市车辆清洗业协会在与本市各洗车企业协商后, 于2009年8月5日向该市区100多个洗车企业发布《关于规范机动车辆清洗收费标准的通知》, 规定全市机动车清洗行业收费指导价为: 小型车辆单次洗车15元, 中型车辆单次洗车20—30元, 大型车辆单次洗车40—60元。新标准从2009年9月1日起执行。该行为被反垄断主管机关认定为垄断。该市车辆清洗业协会的上述行为, 属于反垄断法所禁止的垄断行为的具体类型是( )。

- A. 横向联合限制竞争  
C. 独家交易
- B. 纵向联合限制竞争  
D. 限制市场准入

24. 甲商场为打垮竞争对手乙商场, 在网上发帖谎称乙商场销售假皮鞋, 乙商场的声誉因此受到损害。根据《反不正当竞争法》的规定, 下列对甲商场发帖行为定性的表述中, 正确的是( )。

- A. 侵犯商业秘密行为  
C. 比较广告行为
- B. 诋毁商誉行为  
D. 虚假陈述行为

25. 某公司将其生产并上市销售的糖果冠以“大白兔”商标, 且其字体、图案与注册商

标——“大白兔”非常相似。“大白兔”在糖果品牌中知名度很高。根据《反不正当竞争法》的规定，下列对该公司行为定性的表述中，正确的是( )。

- A. 假冒他人的注册商标
- B. 擅自使用与知名商品近似的名称、包装、装潢，造成和他人的知名商品相混淆，使购买者误认为是该知名商品
- C. 擅自使用他人的企业名称或者姓名，引人误认为是他人的商品
- D. 在商品上伪造或者冒用认证标志、名优标志等质量标志，伪造产地，对商品质量作引人误解的虚假表示

**二、多项选择题**（本类题共 20 小题，每小题 2 分，共 40 分。每小题备选答案中，有两个或两个以上符合题意的正确答案。请将选定的答案，按答题卡要求，用 2B 铅笔填涂答题卡中题号 26 至 45 信息点。多选、少选、错选、不选均不得分）

26. 下列各项中，可以成为经济法主体的有( )。

- A. 政府
- B. 各类企业
- C. 非营利组织
- D. 外国人

27. 横向对策行为是市场主体在相互之间的市场竞争中所从事的各类行为。下列各项中，属于横向对策行为的有( )。

- A. 依法纳税行为
- B. 不正当竞争行为
- C. 逃税、避税行为
- D. 侵害消费者权益的行为

28. 根据《公司法》的规定，公司章程对特定的人员或机构具有约束力。下列各项中，属于该特定人员或机构的有( )。

- A. 公司财务负责人
- B. 公司股东
- C. 上市公司董事会秘书
- D. 公司实际控制人

29. 下列关于公司利润分配的表述中，符合公司法律制度规定的有( )。

- A. 公司持有的本公司股份不得分配利润
- B. 公司发生重大亏损，税后利润不足弥补的，可用公司的资本公积金弥补
- C. 公司的任意公积金可转增为公司资本
- D. 公司章程可以规定股东对公司可分配利润的分配比例

30. 下列关于普通合伙企业事务执行的表述中，符合《合伙企业法》规定的有( )。

- A. 除合伙协议另有约定外，处分合伙企业的不动产须经全体合伙人一致同意
- B. 除合伙协议另有约定外，合伙人不得自营与本合伙企业相竞争的业务
- C. 除合伙协议另有约定外，改变合伙企业的名称须经全体合伙人一致同意
- D. 除合伙协议另有约定外，合伙人不得同本合伙企业进行交易

31. 根据《证券法》的规定，证券投资咨询机构及其从业人员不得从事的证券服务业务的行为有( )。

- A. 代理委托人从事证券投资
- B. 与委托人约定分享证券投资收益
- C. 买卖本咨询机构提供服务的上市公司股票
- D. 利用传播媒介向投资者推荐上市公司股票

32. 根据证券法律制度的规定, 在特定情形下, 如无相反证据, 投资者将会被视为一致行动人。下列各项中, 属于该特定情形的有( )。

- A. 投资者之间存在股权控制关系
- B. 投资者之间为同学、战友关系
- C. 投资者之间存在合伙关系
- D. 投资者之间存在联营关系

33. 根据《合同法》的规定, 下列情形中, 应由买受人承担标的物毁损、灭失风险的有( )。

- A. 买受人下落不明, 出卖人将标的物提存的
- B. 标的物已运抵交付地点, 买受人因标的物的质量瑕疵而拒收货物的
- C. 合同约定在标的物所在地交货, 买受人违反约定未前往提货的
- D. 出卖人出卖交由承运人运输的在途标的物, 买卖双方未就标的物毁损、灭失的风险做特别约定的

34. 甲公司向乙公司购买一台大型设备, 由于疏忽未在合同中约定检验期。该设备运回后, 甲公司即组织人员进行检验, 未发现质量问题, 于是投入使用。至第 3 年, 该设备出现故障, 经反复查找, 发现该设备关键部位存在隐蔽瑕疵。该设备说明书标明质量保证期为 4 年。根据《合同法》的规定, 下列关于乙公司是否承担责任的表述中, 不正确的有( )。

- A. 乙公司在合理期限内未收到甲公司有关设备质量不合格的通知, 故该设备质量应视为合格, 乙公司不承担责任
- B. 乙公司在 2 年内未收到甲公司有关设备存在瑕疵的通知, 故该设备质量应视为合格, 乙公司不承担责任
- C. 该设备说明书标明质量保证期为 4 年, 故乙公司应承担责任的
- D. 甲公司与乙公司双方未约定质量检验期限, 都存在过错, 应分担责任

35. 陈某用自己的轿车作抵押向银行借款 40 万元, 并办理了抵押登记手续。陈某驾驶该车出行时, 不慎发生交通事故。经鉴定, 该车的价值损失了 30%, 保险公司赔偿了该车损失。根据合同法律制度的规定, 下列关于该抵押担保的表述中, 正确的有( )。

- A. 该轿车不再担保银行债权
- B. 该轿车应担保银行债权
- C. 保险赔款不应担保银行债权
- D. 保险赔款应担保银行债权

36. 甲、乙合作开发完成一项发明, 但双方未就专利申请权相关事项作任何约定。根据《合同法》的规定, 下列关于该项发明的专利申请权的表述中, 正确的有( )。

- A. 对该项发明申请专利的权利属于甲乙共有
- B. 如果甲放弃其专利申请权, 乙可以单独申请
- C. 如果甲不同意申请专利, 乙可以自行申请
- D. 如果甲准备转让其专利申请权, 乙在同等条件下有优先受让的权利

37. 根据出口退(免)税制度的相关规定, 下列关于出口退(免)税的表述中, 正确的有( )。

- A. 出口退(免)税是为了鼓励出口, 使本国产品进入国际市场
- B. 出口退(免)税的税种主要为增值税和消费税
- C. 除另有规定外, 生产企业自营出口的自产货物给予免税并退税
- D. 农业生产者出口的自产农产品给予免税但不退税

38. 根据企业所得税法律制度的规定, 下列关于企业清算的所得税处理的表述中, 正确

的有( )。

- A. 企业全部资产均应按可变现价值或交易价格, 确认资产转让所得或损失
- B. 确认债权清理、债务清偿的所得或损失
- C. 依法弥补亏损, 确定清算所得, 计算并缴纳清算所得税
- D. 企业应将整个清算期作为一个独立的纳税年度计算清算所得

39. 根据国家调整所得税征管范围的有关规定, 下列对 2009 年 1 月 1 日以后新设企业的税收征管范围调整事项的表述中, 正确的有( )。

- A. 应缴纳增值税的企业, 所得税由国家税务局征收管理
- B. 新设的分支机构, 其企业所得税的征管部门应与总机构企业所得税征管部门相一致
- C. 外商投资企业, 所得税由国家税务局征收管理
- D. 应缴纳营业税的企业, 所得税均由地方税务局征收管理

40. 企业的固定资产由于技术进步等原因, 确实需要加速折旧的, 根据企业所得税法律制度的规定, 可以采用加速折旧的方法有( )。

- A. 年数总和法
- B. 当年一次性折旧
- C. 双倍余额递减法
- D. 缩短折旧年限, 但最低折旧年限不得低于法定折旧年限的 50%

41. 根据企业所得税法律制度的规定, 下列收入中, 不属于企业所得税免税收入的有( )。

- A. 财政拨款
- B. 国债利息
- C. 物资及现金溢余
- D. 依法收取并纳入财政管理的政府性基金

42. 根据企业所得税法律制度的规定, 下列各项中, 不得在所得税税前扣除的有( )。

- A. 税收滞纳金
- B. 被没收财物的损失
- C. 向投资者支付的股息
- D. 缴纳的教育费附加

43. 根据企业所得税法律制度的规定, 下列资产中, 计提的折旧可以在企业所得税税前扣除的有( )。

- A. 生产性生物资产
- B. 以经营租赁方式租出的固定资产
- C. 以融资租赁方式租出的固定资产
- D. 已足额提取折旧仍继续使用的固定资产

44. 下列各项中, 依照《企业国有资产法》及有关法律、行政法规的规定, 代表国家对国家出资企业履行出资人职责的有( )。

- A. 全国人民代表大会
- B. 全国人民代表大会常务委员会
- C. 国务院
- D. 地方人民政府

45. 根据《财政违法行为处罚处分条例》的规定, 下列各项中, 可以作为财政执法主体的有( )。

- A. 县级以上人民政府财政部门
- B. 省级以上人民政府财政部门的派出机构
- C. 监察机关及其派出机构
- D. 县级以上人民政府审计机关

**三、判断题** (本类题共 10 小题, 每小题 1 分, 共 10 分。请判断每小题的表述是否正确, 并按答题卡要求, 用 2B 铅笔填涂答题卡中题号 46 至 55 信息点。认为表述正确的, 填涂答题卡中信息点 [√]; 认为表述错误的, 填涂答题卡中信息点 [×]。每小题答题正确的得 1 分, 答题错误的扣 0.5 分, 不答题的不得分也不扣分。本类题最低得分为零分)

46. 经济法主体承担法律责任的双重性, 是指其具体承担的法律责任可能由“本法责任”和“他法责任”构成。 ( )

47. 甲股东持有某股份有限公司全部股东表决权的 15%。甲股东以该公司被吊销营业执照未进行清算为由, 向人民法院提起解散公司的诉讼, 人民法院应予受理。 ( )

48. 有限合伙人可以按照合伙协议的约定向合伙人以外的人转让其在有限合伙企业中的财产份额, 但应当提前 30 日通知其他合伙人。 ( )

49. 上市公司最近 3 年连续亏损, 在其后 1 个年度内未能恢复盈利的, 由证券交易所决定终止其股票上市交易。 ( )

50. 在一份保险合同履行过程中, 当事人对合同所规定的“意外伤害”条款的含义产生了不同理解, 投保人认为其所受伤害应属于赔付范围, 保险公司则认为不属于赔付范围, 双方争执不下, 诉至法院。法院认为当事人的观点都有合理性, 但还是采用了对投保人有利的解释。法院的做法是正确的。 ( )

51. 甲企业向乙企业购买了一批总价款 100 万元的建筑材料。甲企业支付了 60 万元, 约定其余的 40 万元在 3 个月内付清。后甲企业将一台价值 30 万元的施工设备交由乙企业代为保管。3 个月后, 几经催告, 甲企业仍未支付乙企业 40 万元货款。则甲企业要求提取该设备时, 乙企业可以将该设备留置以担保货款债权的实现。 ( )

52. 甲公司与乙公司签订一买卖合同。合同约定: 若发生合同纠纷, 须提交 A 市仲裁委员会仲裁。后因乙公司违约, 甲公司依法解除合同, 并要求乙公司赔偿损失。双方对赔偿数额发生争议, 甲公司就该争议向 A 市仲裁委员会申请仲裁。乙公司认为, 因合同被解除, 合同中的仲裁条款已失效, 故甲公司不能向 A 市仲裁委员会申请仲裁。乙公司的观点是正确的。 ( )

53. 出口的应税消费品办理退税后, 发生退关的, 报关出口者必须及时向其机构所在地或居住地主管税务机关申报补缴已退的消费税。 ( )

54. 企业承包建设国家重点扶持的公共基础设施项目, 可以自该承包项目取得第一笔收入年度起, 第 1 年至第 3 年免征企业所得税, 第 4 年至第 6 年减半征收企业所得税。 ( )

55. 某商场以低于进货的价格销售一批即将到期的商品。该行为违反了《价格法》的规定, 构成掠夺性定价。 ( )

**四、简答题** (本类题共 3 小题, 每小题 5 分, 共 15 分)

1. 甲、乙、丙拟设 A 有限合伙企业 (以下简称 A 企业)。合伙协议约定: 甲为普通合

伙人，以实物作价出资3万元；乙、丙为有限合伙人，各以5万元现金出资，丙自企业成立之日起2年内缴纳出资；甲执行A企业事务，并由A企业每月支付报酬3000元；A企业定期接受审计，由甲和乙共同选定承办审计业务的会计师事务所；A企业的盈利在丙未缴纳5万元出资前全部分配给甲和乙。

要求：

根据上述情况和《合伙企业法》的有关规定，回答下列问题：

(1) 合伙协议可否约定每月支付甲3000元报酬？简要说明理由。

(2) 合伙协议有关乙参与选择承办审计的会计师事务所的约定可否被视为乙在执行合伙企业事务？简要说明理由。

(3) 合伙协议可否约定A企业的利润全部分配给甲和乙？简要说明理由。

2. 2008年3月，甲合伙企业（以下简称甲企业）向乙银行借款100万元，期限2年。由王某和陈某与乙银行签订保证合同，为甲企业借款提供共同保证，保证方式为一般保证。后甲企业经营业绩不佳，亏损严重。王某遂与陈某约定，以3:2的比例分担保证责任。

2009年6月，因甲企业提出破产申请，人民法院受理了该破产案件，故乙银行要求王某与陈某承担连带保证责任。王某认为：保证合同约定的保证方式为一般保证，乙银行应先要求甲企业承担责任；陈某则宣称自己没有财产，且认为自己与王某已有约定，只需承担40%的责任。

经查，陈某对自己的远亲林某还享有10万元的到期借款债权，一直没有要求林某返还。

乙银行最后决定分别对王某、陈某和林某提起诉讼，请求法院判定由王某和陈某承担连带责任，由林某代替陈某向自己偿还10万元借款。

要求：

根据上述情况和合同法律制度的规定，回答下列问题：

(1) 王某提出的乙银行应先要求甲企业承担责任的主张是否成立？简要说明理由。

(2) 陈某提出自己对银行的保证责任只需承担40%的主张是否成立？简要说明理由。

(3) 乙银行请求法院判定林某代替陈某偿还10万元借款能否得到法律支持？简要说明理由。

3. 某酒厂为增值税一般纳税人，主要生产白酒和果酒。2009年8月生产经营情况如下：

(1) 购进业务：从国内购进生产用原材料，取得增值税专用发票，注明价款80万元、增值税13.6万元，由于运输途中保管不善，原材料丢失3%；从农民手中购进葡萄作为生产果酒的原材料，取得收购发票，注明价款10万元；从小规模纳税人购进劳保用品，取得税务机关代开的增值税专用发票，注明价款2万元、增值税0.06万元。

(2) 材料领用情况：企业在建工程领用以前月份购进的已经抵扣进项税额的材料，成本5万元。该材料适用的增值税税率为17%。

(3) 销售业务：采用分期收款方式销售白酒，合同规定，不含税销售额共计200万元，本月应收回60%货款，其余货款于9月10日前收回，本月实际收回货款50万元。销售白酒时支付销货运费3万元、装卸费0.2万元，取得货运普通发票。销售果酒取得不含税销售额15万元，另收取优质费3.51万元。

假定本月取得的相关票据符合税法规定并在本月认证抵扣。

该企业财务人员在申报增值税时计算过程如下：

准予从销项税额中抵扣的进项税额 =  $13.6 + 10 \times 13\% + 0.06 = 14.96$  (万元)

销项税额 =  $(200 + 15) \times 17\% = 36.55$  (万元)

应纳增值税额 =  $36.55 - 14.96 = 21.59$  (万元)

要求:

根据上述资料和增值税法律制度的规定, 分析指出该企业财务人员申报增值税时存在哪些问题, 并分别简要说明理由。

### 五、综合题 (本类题共 1 题, 共 10 分)

A 股份有限公司 (以下简称 A 公司) 于 2001 年发起设立, 2006 年在上海证券交易所上市, 注册资本为 1 亿元人民币。截至 2008 年底, A 公司资产总额为 2 亿元人民币。

(一) 2008 年 2 月 1 日, A 公司董事长黄某主持与某世界知名企业谈判 W 合作项目。3 月 17 日, 双方签订合作协议。当晚, 黄某建议其亲属陈某买入本公司股票。3 月 18 日, 在 A 公司召开的年度例会上, 黄某宣布了公司与某世界知名企业合作的消息。3 月 21 日, A 公司就该重大事项向中国证监会和上海证券交易所报告, 并在中国证券报上予以公告。此后, A 公司股票持续上涨。3 月 28 日, 黄某将其持有的 A 公司股票全部售出, 获利 50 万元。

(二) 2008 年 4 月, A 公司为筹集 W 合作项目所需资金, 向 B 银行借款 3 000 万元, 期限为 2 年。双方为此签订了抵押合同。抵押合同约定: A 公司以其拥有的价值 3 000 万元的生产设备为其借款提供抵押担保; 若 A 公司到期不能偿还借款, 该生产设备归 B 银行所有。该抵押未办理登记。

(三) 2009 年 1 月, A 公司召开股东大会。出席该次股东大会的股东所持的股份占 A 公司股份总数的 40%, 另有持有 10% 股份的股东书面委托代理人出席了会议。该次股东大会对所议事项的决议形成会议记录。其中部分通过事项的表决情况如下:

1. 在审议公司为筹集 W 合作项目所需资金, 董事会提出的向原股东配售 5 000 万元的配股方案时, 持有 10% 股份的股东在表决时弃权; 持有 9% 股份的股东在表决时投了反对票; 持有 10% 股份的代理人在表决时根据授权投了赞成票; 其余持有 21% 股份的股东在表决时均投了赞成票。

2. 在审议公司 2009 年为购买 W 合作项目所需的重要生产设备, 计划投资 7 000 万元的事项时, 持有 15% 股份的股东在表决时投了反对票; 持有 10% 股份的股东在表决时弃权; 持有 10% 股份的代理人在表决时根据授权投了反对票; 其余持有 15% 股份的股东在表决时均投了赞成票。

3. 在审议公司解聘某会计师事务所的事项时, 持有 5% 股份的股东在表决时弃权; 持有 5% 股份的股东在表决时投了反对票; 持有 10% 股份的代理人在表决时根据授权投了赞成票; 其余持有 30% 股份的股东在表决时均投了赞成票。

要求:

根据《公司法》、《证券法》、《合同法》、《担保法》等有关规定, 分析并指出上述(一)、(二)、(三)事项中有哪些违法之处? 并分别说明理由。

## 2010 年度全国会计专业技术资格考试 《经济法》 参考答案

### 一、单项选择题

- |       |       |       |       |       |
|-------|-------|-------|-------|-------|
| 1. B  | 2. C  | 3. B  | 4. A  | 5. D  |
| 6. C  | 7. C  | 8. A  | 9. C  | 10. B |
| 11. B | 12. C | 13. C | 14. C | 15. A |
| 16. D | 17. B | 18. D | 19. B | 20. A |
| 21. B | 22. D | 23. A | 24. B | 25. B |

### 二、多项选择题

- |          |          |          |         |          |
|----------|----------|----------|---------|----------|
| 26. ABCD | 27. BD   | 28. ABC  | 29. ACD | 30. ACD  |
| 31. ABC  | 32. ACD  | 33. ACD  | 34. ABD | 35. BD   |
| 36. ABD  | 37. ABCD | 38. ABCD | 39. ABC | 40. AC   |
| 41. ACD  | 42. ABC  | 43. AB   | 44. CD  | 45. ABCD |

### 三、判断题

- |       |       |       |       |       |
|-------|-------|-------|-------|-------|
| 46. √ | 47. × | 48. √ | 49. √ | 50. √ |
| 51. √ | 52. × | 53. √ | 54. × | 55. × |

### 四、简答题

#### 1. 答案:

(1) 可以。

根据《合伙企业法》的规定,有限合伙企业中执行事务的合伙人可以要求在合伙协议中确定执行事务的报酬。本案中,甲执行合伙事务,合伙协议可以约定甲的报酬。

(2) 不可以。

根据《合伙企业法》的规定,有限合伙人参与选择承担有限合伙企业审计业务的会计师事务所,不视为执行合伙事务。

(3) 可以。

根据《合伙企业法》的规定,有限合伙企业不得将全部利润分配给部分合伙人,但是,合伙协议另有约定的除外。

## 2. 答案:

## (1) 不成立。

根据担保法律制度的规定,一般保证的保证人在主合同纠纷未经审判或者仲裁,并就债务人财产依法强制执行仍不能履行债务前,对债权人可以拒绝承担保证责任,即享有先诉抗辩权。但人民法院受理债务人破产案件,中止执行程序的,一般保证的保证人不得主张先诉抗辩权。

## (2) 不成立。

根据担保法律制度的规定,两个以上保证人对同一债务提供保证,各保证人与债权人没有约定保证份额的,应当认定为连带共同保证,各保证人须承担连带保证责任。本案中,陈某并没有与乙银行约定保证份额。陈某与王某之间的保证份额约定不能对抗乙银行。

## (3) 能。

根据《合同法》的规定,因债务人怠于行使其到期债权,对债权人造成损害的,债权人可以向人民法院请求以自己的名义代位行使债务人的债权。

## 3. 答案:

## (1) 企业购进生产用原材料抵扣的进项税额不合法。

根据增值税法律制度的规定,非正常损失的购进货物的进项税额不得从销项税额中抵扣。本案中,企业购进的原材料在运输途中由于保管不善发生丢失,属于非正常损失,其进项税额不得从销项税额中抵扣。

## (2) 企业在建工程领用材料的进项税额未扣减不合法。

根据增值税法律制度的规定,用于非增值税应税项目的进项税额不得从销项税额中抵扣,已抵扣进项税额的购进货物,应将该项购进货物的进项税额从当期发生的进项税额中扣减。本案中,企业在建工程属于非增值税应税项目,其进项税额应当从当期发生的进项税额中扣减。

## (3) 分期收款销售白酒按销售收入总额计算销项税额不合法。

根据增值税法律制度的规定,采用分期收款方式销售货物,应当按照合同约定的收款日期计算缴纳增值税。

## (4) 销货运费未计算抵扣进项税额不合法。

根据增值税法律制度的规定,销售货物而支付的运输费用,应当按照运输费用金额乘以 7% 的扣除率计算进项税额。

## (5) 销售果酒收取的优质费未计算销项税额不合法。

根据增值税法律制度的规定,销售货物另收的优质费属于价外费用,应将其换算为不含税销售额计算销项税额。

## 五、综合题

## 答案:

## 1. 第(一)项材料中有 3 项不合法之处:

## (1) A 公司董事长黄某在公司年度例会上宣布合作消息不合法。

根据《证券法》的规定,发生可能对上市公司股票交易价格产生较大影响而投资者尚未得知的重大事件时,上市公司应当立即将该重大事件向中国证监会和证券交易所报告,并

在中国证监会指定的媒体上公告。本案中，合作项目属于重大事件。黄某在未报告并公告前，即在公司年度例会上宣布合作消息，不合法。

(2) A 公司董事长黄某建议其亲属陈某买入 A 公司股票的行为不合法。

根据《证券法》的规定，证券交易内幕信息的知情人在内幕信息公开前，不得买卖该公司证券，也不得建议他人买卖该公司证券。本案中，黄某为内幕信息的知情人，不得建议陈某买入 A 公司的股票。

(3) A 公司董事长黄某出售 A 公司股票的行为不合法。

根据《公司法》的规定，董事在任职期间每年转让股份不得超过其持有本公司股份总数的 25%。本案中，黄某将其持有的 A 公司股票全部售出，违反法律规定。

2. 第(二)项材料中抵押合同的约定有不合法之处。

根据担保法律制度的规定，抵押权人不得与抵押人约定，债务人不履行到期债务时抵押财产归债权人所有。

3. 第(三)项材料中有 3 项不合法之处：

(1) 第 1 事项中的股东大会决议事项不合法。

根据证券法律制度的规定，向原股东拟配售的股份数量不得超过本次配售股份前股本总额的 30%。本案中，拟配售的股份数量达到本次配售股份前股本总额的 50%。

(2) 第 1 事项中的股东大会决议程序不合法。

根据公司法律制度的规定，公司增加注册资本，必须由出席会议的股东所持表决权的 2/3 通过。本案中，配股方案获得出席会议的股东所持表决权的 62% 通过，不足 2/3。

(3) 第 2 事项中的股东大会决议程序不合法。

根据公司法律制度的规定，上市公司在一年内购买重大资产，应由股东大会出席会议的股东所持表决权的 2/3 通过。本案中，生产设备购买事项获得出席会议的股东所持表决权的 30% 通过，不足 2/3。

## 2010 年度全国会计专业技术资格考试 《中级会计实务》试题

一、单项选择题 (本类题共 15 小题, 每小题 1 分, 共 15 分。每小题备选答案中, 只有一个符合题意的正确答案。请将选定的答案, 按答题卡要求, 用 2B 铅笔填涂答题卡中题号 1 至 15 信息点。多选、错选、不选均不得分)

1. 下列关于债务重组会计处理的表述中, 正确的是( )。

A. 债务人以债转股方式抵偿债务的, 债务人将重组债务的账面价值大于相关股份公允价值的差额计入资本公积

B. 债务人以债转股方式抵偿债务的, 债权人将重组债权的账面价值大于相关股权公允价值的差额计入营业外支出

C. 债务人以非现金资产抵偿债务的, 债权人将重组债权的账面价值大于受让非现金资产公允价值的差额计入资产减值损失

D. 债务人以非现金资产抵偿债务的, 债务人将重组债务的账面价值大于转让非现金资产公允价值的差额计入其他业务收入

2. 甲公司为增值税一般纳税人, 于 2009 年 2 月 3 日购进一台不需要安装的生产设备, 收到的增值税专用发票上注明的设备价款为 3 000 万元, 增值税税额为 510 万元, 款项已支付; 另支付保险费 15 万元、装卸费 5 万元。当日, 该设备投入使用。假定不考虑其他因素, 甲公司该设备的初始入账价值为( )万元。

A. 3 000

B. 3 020

C. 3 510

D. 3 530

3. 下列关于无形资产会计处理的表述中, 正确的是( )。

A. 将自创的商誉确认为无形资产

B. 将已转让所有权的无形资产的账面价值计入其他业务成本

C. 将预期不能为企业带来经济利益的无形资产账面价值计入管理费用

D. 将以支付土地出让金方式取得的自用土地使用权单独确认为无形资产

4. 甲公司为增值税一般纳税人, 于 2009 年 12 月 5 日以一批商品换入乙公司的一项非专利技术, 该交换具有商业实质。甲公司换出商品的账面价值为 80 万元, 不含增值税的公允价值为 100 万元, 增值税额为 17 万元; 另收到乙公司补价 10 万元。甲公司换入非专利技术的原账面价值为 60 万元, 公允价值无法可靠计量。假定不考虑其他因素, 甲公司换入该非专利技术的入账价值为( )万元。

A. 50

B. 70

C. 90

D. 107

5. 下列各项中, 不应计入相关金融资产或金融负债初始入账价值的是( )。
- A. 发行长期债券发生的交易费用  
B. 取得交易性金融资产发生的交易费用  
C. 取得持有至到期投资发生的交易费用  
D. 取得可供出售金融资产发生的交易费用
6. 自用房地产转换为采用公允价值模式计量的投资性房地产, 转换日该房地产公允价值大于账面价值的差额, 正确的会计处理是( )。
- A. 计入资本公积  
B. 计入期初留存收益  
C. 计入营业外收入  
D. 计入公允价值变动损益
7. 甲公司为增值税一般纳税人。2009 年 1 月 1 日, 甲公司发出一批实际成本为 240 万元的原材料, 委托乙公司加工应税消费品, 收回后直接对外出售。2009 年 5 月 30 日, 甲公司收回乙公司加工的应税消费品并验收入库。甲公司根据乙公司开具的增值税专用发票向乙公司支付加工费 12 万元、增值税 2.04 万元, 另支付消费税 28 万元。假定不考虑其他因素, 甲公司收回该批应税消费品的入账价值为( )万元。
- A. 252  
B. 254.04  
C. 280  
D. 282.04
8. 下列关于股份支付会计处理的表述中, 不正确的是( )。
- A. 股份支付的确认和计量, 应以符合相关法规要求、完整有效的股份支付协议为基础  
B. 对以权益结算的股份支付换取职工提供服务的, 应按所授予权益工具在授予日的公允价值计量  
C. 对以现金结算的股份支付, 在可行权日之后应将相关负债的公允价值变动计入当期损益  
D. 对以权益结算的股份支付, 在可行权日之后应将相关的所有者权益按公允价值进行调整
9. 2007 年 1 月 1 日, 甲公司从银行取得 3 年期专门借款开工兴建一栋厂房。2009 年 6 月 30 日该厂房达到预定可使用状态并投入使用, 7 月 31 日验收合格, 8 月 5 日办理竣工决算, 8 月 31 日完成资产移交手续。甲公司该专门借款的借款费用在 2009 年停止资本化的时点为( )。
- A. 6 月 30 日  
B. 7 月 31 日  
C. 8 月 5 日  
D. 8 月 31 日
10. 甲公司由于受国际金融危机的不利影响, 决定对乙事业部进行重组, 将相关业务转移到其他事业部。经履行相关报批程序, 甲公司对外正式公告了重组方案。甲公司根据该重组方案预计很可能发生的下列各项支出中, 不应当确认为预计负债的是( )。
- A. 自愿遣散费  
B. 强制遣散费  
C. 剩余职工岗前培训费  
D. 不再使用厂房的租赁撤销费
11. 下列关于收入的表述中, 不正确的是( )。
- A. 企业已将商品所有权上的主要风险和报酬转移给购货方是确认商品销售收入的必要前提  
B. 企业提供劳务交易的结果能够可靠估计的, 应采用完工百分比法确认提供劳务收入  
C. 企业与其客户签订的合同或协议包括销售商品和提供劳务的, 在销售商品部分和提供劳务部分不能区分的情况下, 应当全部作为提供劳务处理

D. 销售商品相关的已发生或将发生的成本不能可靠计量的, 已收到的价款不应确认为收入

12. 下列关于外币财务报表折算的表述中, 不正确的是( )。

A. 资产和负债项目应当采用资产负债表日的即期汇率进行折算

B. 所有者权益项目, 除“未分配利润”项目外, 其他项目均应采用发生时的即期汇率进行折算

C. 利润表中的收入和费用项目, 应当采用交易发生日的即期汇率折算, 也可以采用与交易发生日即期汇率近似的汇率进行折算

D. 在部分处置境外经营时, 应将资产负债表中所有者权益项目下列示的、与境外经营相关的全部外币财务报表折算差额转入当期损益

13. 甲公司 2009 年度财务报告于 2010 年 3 月 5 日对外报出。2010 年 2 月 1 日, 甲公司收到乙公司因产品质量原因退回的商品, 该商品系 2009 年 12 月 5 日销售; 2010 年 2 月 5 日, 甲公司按照 2009 年 12 月份申请通过的方案成功发行公司债券; 2010 年 1 月 25 日, 甲公司发现 2009 年 11 月 20 日入账的固定资产未计提折旧; 2010 年 1 月 5 日, 甲公司得知丙公司因 2009 年 12 月 30 日发生重大火灾, 无法偿还所欠甲公司 2009 年货款。下列事项中, 属于甲公司 2009 年度资产负债表日后非调整事项的是( )。

A. 乙公司退货

B. 甲公司发行公司债券

C. 固定资产未计提折旧

D. 应收丙公司货款无法收回

14. 甲公司为乙公司的母公司。2009 年 12 月 3 日, 甲公司向乙公司销售一批商品, 增值税专用发票上注明的销售价款为 1 000 万元, 增值税额为 170 万元, 款项已收到; 该批商品成本为 700 万元。假定不考虑其他因素, 甲公司在编制 2009 年度合并现金流量表时, “销售商品、提供劳务收到的现金”项目应抵销的金额为( )万元。

A. 300

B. 700

C. 1 000

D. 1 170

15. 甲社会团体的个人会员每年应交纳会费 200 元, 交纳期间为每年 1 月 1 日至 12 月 31 日, 当年未按时交纳会费的会员下年度自动失去会员资格。该社会团体共有会员 1 000 人。至 2009 年 12 月 31 日, 800 人交纳了当年会费, 150 人交纳了 2009 年度至 2011 年度的会费, 50 人尚未交纳当年会费。该社会团体 2009 年度应确认的会费收入为( )元。

A. 190 000

B. 200 000

C. 250 000

D. 260 000

**二、多项选择题** (本类题共 10 小题, 每小题 2 分, 共 20 分。每小题备选答案中, 有两个或两个以上符合题意的正确答案。请将选定的答案, 按答题卡要求, 用 2B 铅笔填涂答题卡中题号 16 至 25 信息点。多选、少选、错选、不选均不得分)

16. 北方公司为从事房地产开发的上市公司, 2008 年 1 月 1 日, 外购位于甲地块上的一栋写字楼, 作为自用办公楼, 甲地块的土地使用权能够单独计量; 2008 年 3 月 1 日, 购入乙地块和丙地块, 分别用于开发对外出售的住宅楼和写字楼, 至 2009 年 12 月 31 日, 该住宅楼和写字楼尚未开发完成; 2009 年 1 月 1 日, 购入丁地块, 作为办公区的绿化用地, 至 2009 年 12 月 31 日, 丁地块的绿化已经完成。假定不考虑其他因素, 下列各项中, 北方公司 2009 年 12 月 31 日不应单独确认为无形资产 (土地使用权) 的有( )。

A. 甲地块的土地使用权

B. 乙地块的土地使用权

C. 丙地块的土地使用权 D. 丁地块的土地使用权

17. 下列各项负债中, 不应按公允价值进行后续计量的有( )。

- A. 企业因产品质量保证而确认的预计负债
- B. 企业从境外采购原材料形成的外币应付账款
- C. 企业根据暂时性差异确认的递延所得税负债
- D. 企业为筹集工程项目资金发行债券形成的应付债券

18. 下列关于金融资产重分类的表述中, 正确的有( )。

- A. 初始确认为持有至到期投资的, 不得重分类为交易性金融资产
- B. 初始确认为交易性金融资产的, 不得重分类为可供出售金融资产
- C. 初始确认为可供出售金融资产的, 不得重分类为持有至到期投资
- D. 初始确认为贷款和应收款项的, 不得重分类为可供出售金融资产

19. 下列各项中, 属于融资租赁认定标准的有( )。

- A. 租赁期占租赁资产使用寿命的大部分
- B. 在租赁期届满时, 租赁资产的所有权转移给承租人
- C. 租赁资产性质特殊, 如不作较大改造, 只有承租人才能使用
- D. 承租人有购买租赁资产的选择权, 购价预计远低于行使选择权时租赁资产的公允价值

价值

20. 下列关于企业发行可转换公司债券会计处理的表述中, 正确的有( )。

- A. 将负债成份确认为应付债券
- B. 将权益成份确认为资本公积
- C. 按债券面值计量负债成份初始确认金额
- D. 按公允价值计量负债成份初始确认金额

21. 下列关于债务重组会计处理的表述中, 正确的有( )。

- A. 债权人将很可能发生的或有应收金额确认为应收债权
- B. 债权人收到的原未确认的或有应收金额计入当期损益
- C. 债务人将很可能发生的或有应付金额确认为预计负债
- D. 债务人确认的或有应付金额在随后不需支付时转入当期损益

22. 桂江公司为甲公司、乙公司、丙公司和丁公司提供了银行借款担保, 下列各项中, 桂江公司不应确认预计负债的有( )。

- A. 甲公司运营良好, 桂江公司极小可能承担连带还款责任
- B. 乙公司发生暂时财务困难, 桂江公司可能承担连带还款责任
- C. 丙公司发生财务困难, 桂江公司很可能承担连带还款责任
- D. 丁公司发生严重财务困难, 桂江公司基本确定承担还款责任

23. 下列各项资产和负债中, 因账面价值与计税基础不一致形成暂时性差异的有( )。

- A. 使用寿命不确定的无形资产
- B. 已计提减值准备的固定资产
- C. 已确认公允价值变动损益的交易性金融资产
- D. 因违反税法规定应缴纳但尚未缴纳的滞纳金

24. 下列关于会计政策、会计估计及其变更的表述中, 正确的有( )。

- A. 会计政策是企业在会计确认、计量和报告中所采用的原则、基础和会计处理方法
- B. 会计估计以最近可利用的信息或资料为基础, 不会削弱会计确认和计量的可靠性
- C. 企业应当在会计准则允许的范围内选择适合本企业情况的会计政策, 但一经确定, 不得随意变更
- D. 按照会计政策变更和会计估计变更划分原则难以对某项变更进行区分的, 应将该变更作为会计政策变更处理

25. 下列各项中, 母公司在编制合并财务报表时, 应纳入合并范围的有( )。

- A. 经营规模较小的子公司
- B. 已宣告破产的原子公司
- C. 资金调度受到限制的境外子公司
- D. 经营业务性质有显著差别的子公司

**三、判断题** (本类题共 10 小题, 每小题 1 分, 共 10 分。请判断每小题的表述是否正确, 并按答题卡要求, 用 2B 铅笔填涂答题卡中题号 46 至 55 信息点。认为表述正确的, 填涂答题卡中信息点 [√]; 认为表述错误的, 填涂答题卡中信息点 [×]。每小题答题正确的得 1 分, 答题错误的扣 0.5 分, 不答题的不得分也不扣分。本类题最低得分为零分)

46. 企业持有的可供出售金融资产公允价值发生的增减变动额, 应当确认为直接计入所有者权益的利得或损失。 ( )

47. 持有存货的数量多于销售合同订购数量的, 超出部分的存货可变现净值应当以产成品或商品的合同价格作为计算基础。 ( )

48. 固定资产处于处置状态或者预期通过使用或处置不能产生经济利益的, 应予终止确认。 ( )

49. 企业将自行建造的房地产达到预定可使用状态时开始自用, 之后改为对外出租, 应当在该房地产达到预定可使用状态时确认为投资性房地产。 ( )

50. 具有商业实质的非货币性资产交换按照公允价值计量的, 假定不考虑补价和相关税费等因素, 应当将换入资产公允价值与换出资产账面价值之间的差额计入当期损益。 ( )

51. 对以权益结算的股份支付和现金结算的股份支付, 无论是否可以立即行权, 在授予日企业均不需要进行会计处理。 ( )

52. 企业待执行合同变为亏损合同时, 合同存在标的资产的, 应先对标的资产进行减值测试, 并按规定确认资产减值损失, 再将预计亏损超过该减值损失的部分确认为预计负债。 ( )

53. 业务收支以人民币以外的货币为主的企业, 可以选定其中一种货币作为记账本位币, 但编制的财务报表应当折算为人民币金额。 ( )

54. 对于通过非同一控制下企业合并并在年度中期增加的子公司, 母公司在编制合并利润表时, 应当将该子公司合并当期期初至报告期末的收入、费用和利润纳入合并利润表。 ( )

55. 在财政直接支付方式下, 事业单位应在收到财政部门委托财政零余额账户代理银行

转来的财政直接支付入账通知书时，确认财政补助收入。 ( )

**四、计算分析题**（本类题共 2 小题，第 1 小题 10 分，第 2 小题 12 分，共 22 分。凡要求计算的项目，除特别说明外，均须列出计算过程；计算结果出现小数的，均保留到小数点后两位小数。凡要求编制的会计分录，除题中有特殊要求外，只需写出一级科目）

1. 甲公司为上市公司，适用的所得税税率为 25%，按净利润的 10% 提取法定盈余公积。甲公司发生的有关业务资料如下：

(1) 2009 年 12 月 1 日，甲公司因合同违约被乙公司告上法庭，要求甲公司赔偿违约金 1 000 万元。至 2009 年 12 月 31 日，该项诉讼尚未判决，甲公司经咨询法律顾问后，认为很可能赔偿的金额为 700 万元。

2009 年 12 月 31 日，甲公司对该项未决诉讼事项确认预计负债和营业外支出 700 万元，并确认了相应的递延所得税资产和所得税费用 175 万元。

(2) 2010 年 3 月 5 日，经法院判决，甲公司应赔偿乙公司违约金 500 万元。甲、乙公司均不再上诉。

其他相关资料：甲公司所得税汇算清缴日为 2010 年 2 月 28 日；2009 年度财务报告批准报出日为 2010 年 3 月 31 日；未来期间能够取得足够的应纳税所得额用以抵扣可抵扣暂时性差异；不考虑其他因素。

要求：

(1) 根据法院判决结果，编制甲公司调整 2009 年度财务报表相关项目的会计分录。

(2) 根据调整分录的相关金额，填列答题纸（卡）指定位置的表格中财务报表相关项目。

（减少数以“-”表示，答案中的金额单位用万元表示）

2. 甲公司为上市公司，20×8 年度、20×9 年度与长期股权投资业务有关的资料如下：

(1) 20×8 年度有关资料：

①1 月 1 日，甲公司以银行存款 4 000 万元和公允价值为 3 000 万元的专利技术（成本为 3 200 万元，累计摊销为 640 万元），从乙公司其他股东受让取得该公司 15% 的有表决权股份，对乙公司不具有重大影响，作为长期股权投资核算。乙公司股份在活跃市场中无报价，且公允价值不能可靠计量。此前，甲公司与乙公司及其股东之间不存在关联方关系。

当日，乙公司可辨认净资产公允价值和账面价值均为 40 000 万元。

②2 月 25 日，乙公司宣告分派上年度现金股利 4 000 万元；3 月 1 日，甲公司收到乙公司分派的现金股利，款项存入银行。

③乙公司 20×8 年度实现净利润 4 700 万元。

(2) 20×9 年度有关资料：

①1 月 1 日，甲公司以银行存款 4 500 万元从乙公司其他股东受让取得该公司 10% 的股份，并向乙公司派出一名董事。

当日，乙公司可辨认净资产公允价值为 40 860 万元；X 存货的账面价值和公允价值分别为 1 200 万元和 1 360 万元；其他资产、负债的公允价值与账面价值相同。

②3 月 28 日，乙公司宣告分派上年度现金股利 3 800 万元；4 月 1 日，甲公司收到乙公司分派的现金股利，款项存入银行。

③12月31日,乙公司持有的可供出售金融资产公允价值增加200万元,乙公司已将其计入资本公积。

④至12月31日,乙公司在1月1日持有的X存货已有50%对外出售。

⑤乙公司20×9年度实现净利润5000万元。

其他相关资料:甲公司与乙公司采用的会计期间和会计政策相同;均按净利润的10%提取法定盈余公积;甲公司对乙公司的长期股权投资在20×8年末和20×9年末均未出现减值迹象;不考虑所得税等其他因素。

要求:

(1)分别指出甲公司20×8年度和20×9年度对乙公司长期股权投资应采用的核算方法。

(2)编制甲公司20×8年度与长期股权投资业务有关的会计分录。

(3)编制甲公司20×9年度与长期股权投资业务有关的会计分录。

(答案中的金额单位用万元表示)

**五、综合题** (本类题共2小题,第1小题18分,第2小题15分,共33分。凡要求计算的项目,除特别说明外,均须列出计算过程;计算结果出现小数的,均保留到小数点后两位小数。凡要求编制的会计分录,除题中有特殊要求外,只需写出一级科目)

1. 宁南公司为上市公司,主要从事家用电器的生产和销售,产品销售价格为公允价格。2009年,宁南公司由于受国际金融危机的影响,出口业务受到了较大冲击。为应对金融危机,宁南公司积极开拓国内市场,采用多种销售方式增加收入。2009年度,宁南公司有关销售业务及其会计处理如下(不考虑增值税等相关税费):

(1)2009年1月1日,为扩大公司的市场品牌效应,宁南公司与甲公司签订商标权出租合同。合同约定:甲公司可以在5年内使用宁南公司的某商标生产X产品,期限为2009年1月1日至2013年12月31日,甲公司每年向宁南公司支付100万元的商标使用费;宁南公司在该商标出租期间不再使用该商标。该商标系宁南公司2006年1月1日购入的,初始入账价值为250万元,预计使用年限为10年,预计净残值为零,采用直线法摊销。相关会计处理为:

①确认其他业务收入500万元;

②结转其他业务成本175万元。

(2)宁南公司开展产品以旧换新业务,2009年度共销售A产品1000台,每台销售价格为0.2万元,每台销售成本为0.12万元;同时,回收1000台旧产品作为原材料验收入库,每台回收价格为0.05万元,款项均已收付。相关会计处理为:

①确认主营业务收入200万元;

②结转主营业务成本120万元;

③确认原材料50万元。

(3)2009年6月30日,宁南公司与乙公司签订销售合同,以800万元价格向乙公司销售一批B产品;同时签订补充合同,约定于2009年7月31日以810万元的价格将该批B产品购回。B产品并未发出,款项已于当日收存银行。该批B产品成本为650万元。7月31日,宁南公司从乙公司购回该批B产品,同时支付有关款项。相关会计处理为:

- ①6月30日确认主营业务收入800万元；
- ②6月30日结转主营业务成本650万元；
- ③7月31日确认财务费用10万元。

(4) 宁南公司为推销C新产品，承诺购买该新产品的客户均有6个月的试用期，如客户试用不满意，可无条件退货。2009年12月1日，C产品已交付买方，售价为100万元，实际成本为90万元。2009年12月31日，货款100万元尚未收到。相关会计处理为：

- ①确认主营业务收入100万元；
- ②结转主营业务成本90万元。

(5) 2009年12月1日，宁南公司委托丙公司销售D产品1000台，商品已经发出，每台成本为0.4万元。合同约定：宁南公司委托丙公司按每台0.6万元的价格对外销售D产品，并按销售价格的10%向丙公司支付劳务报酬。2009年12月31日，宁南公司收到丙公司对外销售D产品500台的通知。相关会计处理为：

- ①12月1日确认主营业务收入600万元；
- ②12月1日结转主营业务成本400万元；
- ③12月1日确认销售费用60万元；
- ④12月31日未进行会计处理。

(6) 2009年12月31日，宁南公司与丁公司签订销售合同，采用分期收款方式向丁公司销售一批E产品，合同约定的销售价格为4000万元，从2009年12月31日起分5年于次年12月31日等额收取。该批E产品成本为3000万元。如果采用现销方式，该批E产品的销售价格为3400万元。相关会计处理为：

- ①12月31日确认主营业务收入4000万元；
- ②12月31日结转主营业务成本3000万元；
- ③12月31日确认财务费用200万元。

要求：

根据上述资料，逐笔分析、判断(1)至(6)笔经济业务中各项会计处理是否正确(分别注明该笔经济业务及各项会计处理序号)；如不正确，请说明正确的会计处理。

(答案中的金额单位用万元表示)

2. 南方公司系生产电子仪器的上市公司，由管理总部和甲、乙两个车间组成。该电子仪器主要销往欧美等国，由于受国际金融危机的不利影响，电子仪器市场销量一路下滑。南方公司在编制2009年度财务报告时，对管理总部、甲车间、乙车间和商誉等进行减值测试。南方公司有关资产减值测试资料如下：

(1) 管理总部和甲车间、乙车间有形资产减值测试相关资料：

①管理总部资产由一栋办公楼组成。2009年12月31日，该办公楼的账面价值为2000万元。甲车间仅拥有一套A设备，生产的半成品仅供乙车间加工成电子仪器，无其他用途；2009年12月31日，A设备的账面价值为1200万元。乙车间仅拥有B、C两套设备，除对甲车间提供的半成品加工为产成品外，无其他用途；2009年12月31日，B、C设备的账面价值分别为2100万元和2700万元。

②2009年12月31日，办公楼如以当前状态对外出售，估计售价为1980万元(即公允价值)，另将发生处置费用20万元。A、B、C设备的公允价值均无法可靠计量；甲车间、

乙车间整体, 以及管理总部、甲车间、乙车间整体的公允价值也均无法可靠计量。

③办公楼、A、B、C 设备均不能单独产生现金流量。2009 年 12 月 31 日, 乙车间的 B、C 设备在预计使用寿命内形成的未来现金流量现值为 4 658 万元; 甲车间、乙车间整体的预计未来现金流量现值为 5 538 万元; 管理总部、甲车间、乙车间整体的预计未来现金流量现值为 7 800 万元。

④假定进行减值测试时, 管理总部资产的账面价值能够按照甲车间和乙车间资产的账面价值进行合理分摊。

(2) 商誉减值测试相关资料:

2008 年 12 月 31 日, 南方公司以银行存款 4 200 万元从二级市场购入北方公司 80% 的有表决权股份, 能够控制北方公司。当日, 北方公司可辨认净资产的公允价值和账面价值均为 4 000 万元; 南方公司在合并财务报表层面确认的商誉为 1 000 万元。

2009 年 12 月 31 日, 南方公司对北方公司投资的账面价值仍为 4 200 万元, 在活跃市场中的报价为 4 080 万元, 预计处置费用为 20 万元; 南方公司在合并财务报表层面确定的北方公司可辨认净资产的账面价值为 5 400 万元, 北方公司可收回金额为 5 100 万元。

南方公司根据上述有关资产减值测试资料, 进行了如下会计处理:

(1) 认定资产组或资产组组合:

- ①将管理总部认定为一个资产组;
- ②将甲、乙车间认定为一个资产组组合。

(2) 确定可收回金额:

- ①管理总部的可收回金额为 1 960 万元;
- ②对子公司北方公司投资的可收回金额为 4 080 万元。

(3) 计量资产减值损失:

- ①管理总部的减值损失金额为 50 万元;
- ②甲车间 A 设备的减值损失金额为 30 万元;
- ③乙车间的减值损失金额为 120 万元;
- ④乙车间 B 设备的减值损失金额为 52.5 万元;
- ⑤乙车间 C 设备的减值损失金额为 67.5 万元;
- ⑥南方公司个别资产负债表中, 对北方公司长期股权投资减值损失的金额为 120 万元;
- ⑦南方公司合并资产负债表中, 对北方公司投资产生商誉的减值损失金额为 1 000 万元。

要求:

根据上述资料, 逐项分析、判断南方公司对上述资产减值的会计处理是否正确 (分别注明该事项及其会计处理的序号); 如不正确, 请说明正确的会计处理。

(答案中的金额单位用万元表示)

## 2010 年度全国会计专业技术资格考试 《中级会计实务》 参考答案

### 一、单项选择题

1. B	2. B	3. D	4. D	5. B
6. A	7. C	8. D	9. A	10. C
11. C	12. D	13. B	14. D	15. A

### 二、多项选择题

16. BC	17. ABCD	18. AB	19. ABCD	20. ABD
21. BCD	22. AB	23. ABC	24. ABC	25. ACD

### 三、判断题

46. √	47. ×	48. √	49. ×	50. √
51. ×	52. √	53. √	54. ×	55. √

### 四、计算分析题

1. 答案:

(1)

①记录支付的违约金

借: 预计负债	700
贷: 其他应付款	500
以前年度损益调整	200

②调整递延所得税资产

借: 以前年度损益调整	50
贷: 递延所得税资产	50

③将“以前年度损益调整”科目余额转入未分配利润

借: 以前年度损益调整	150
贷: 利润分配	150

④因净利润增加, 调增盈余公积

借: 利润分配	15
---------	----

贷: 盈余公积

15

(2)

财务报表相关项目

单位: 万元

调整项目	影响金额
利润表项目:	
营业外支出	-200
所得税费用	50
净利润	150
资产负债表项目:	
递延所得税资产	-50
其他应付款	500
预计负债	-700
盈余公积	15
未分配利润	135

2. 答案:

(1) 核算方法

①20×8 年度: 成本法

②20×9 年度: 权益法

(2) 20×8 年度相关会计分录

①借: 长期股权投资	7 000
累计摊销	640
贷: 银行存款	4 000
无形资产	3 200
营业外收入	440
②借: 应收股利	600
贷: 投资收益	600
③借: 银行存款	600
贷: 应收股利	600

(3) 20×9 年度相关会计分录

①借: 长期股权投资	4 500
贷: 银行存款	4 500
②借: 长期股权投资——乙公司——损益调整	105
——其他权益变动	24
贷: 盈余公积	10.5
利润分配	94.5
资本公积	24

③借：应收股利	950
贷：长期股权投资	950
④借：银行存款	950
贷：应收股利	950
⑤借：长期股权投资	50
贷：资本公积	50
⑥借：长期股权投资	1 230
贷：投资收益	1 230

## 五、综合题

### 1. 答案：

#### (1) 出租商标权的会计处理

①不正确。

正确处理：应确认其他业务收入 100 万元。

②不正确。

正确处理：应结转其他业务成本 25 万元。

#### (2) 以旧换新业务的会计处理

①正确。

②正确。

③正确。

#### (3) 售后回购业务的会计处理

①不正确。

正确处理：应确认其他应付款 800 万元。

②不正确。

正确处理：不应结转主营业务成本 650 万元。

③正确。

#### (4) 新产品试用业务的会计处理

①不正确。

正确处理：不应确认主营业务收入 100 万元。

②不正确。

正确处理：应确认发出商品 90 万元。

#### (5) 委托代销业务的会计处理

①不正确。

正确处理：不应确认主营业务收入 600 万元。

②不正确。

正确处理：应确认发出商品 400 万元。

③不正确。

正确处理：不应确认销售费用 60 万元。

④不正确。

正确处理:

应确认主营业务收入 300 万元。

应结转主营业务成本 200 万元。

应确认销售费用 30 万元。

(6) 分期收款销售业务的会计处理

① 不正确。

正确处理: 应确认主营业务收入 3 400 万元, 同时确认未实现融资收益 600 万元。

② 正确。

③ 不正确。

正确处理: 不应确认财务费用 200 万元。

2. 答案:

(1) 资产组的认定

① 不正确。

正确处理: 应将管理总部和甲车间、乙车间作为一个资产组组合。

② 正确。

(2) 可收回金额的确定

① 正确。

② 不正确。

正确处理: 对北方公司投资的可收回金额应为 4 060 (4 080 - 20) 万元。

(3) 资产减值损失的计量

① 不正确。

正确处理: 管理总部的减值损失金额应为 40 万元。

② 不正确。

正确处理: 甲车间 A 设备的减值损失金额应为 32 万元。

③ 不正确。

正确处理: 乙车间的减值损失金额应为 128 万元。

④ 不正确。

正确处理: B 设备的减值损失金额应为 56 万元。

⑤ 不正确。

正确处理: C 设备的减值损失金额应为 72 万元。

⑥ 不正确。

正确处理: 长期股权投资的减值损失金额应为 140 万元。

⑦ 正确。

## 2010 年度全国会计专业技术资格考试 《经济法基础》 试题

一、单项选择题（本类题共 24 小题，每小题 1 分，共 24 分。每小题备选答案中，只有一个符合题意的正确答案。请将选定的答案，按答题卡要求，用 2B 铅笔填涂答题卡中题号 1 至 24 信息点。多选、错选、不选均不得分）

1. 下列法的形式中，由全国人民代表大会及其常务委员会经一定立法程序制定颁布，调整国家、社会和公民生活中基本社会关系的是（ ）。

- A. 宪法
- B. 法律
- C. 行政法规
- D. 行政规章

2. 甲、乙发生合同纠纷，继而对双方事先签订的仲裁协议效力发生争议。甲提请丙仲裁委员会确认仲裁协议有效，乙提请丁法院确认仲裁协议无效。关于确定该仲裁协议效力的下列表述中，符合法律规定的是（ ）。

- A. 应由丙仲裁委员会对仲裁协议的效力作出决定
- B. 应由丁法院对仲裁协议的效力作出裁定
- C. 应根据甲、乙提请确认仲裁协议效力的时间先后来确定由丙仲裁委员会决定或丁法院裁定
- D. 该仲裁协议自然失效

3. 下列各项中，不属于行政处罚的是（ ）。

- A. 罚金
- B. 吊销许可证
- C. 警告
- D. 没收违法所得

4. 方某工作已满 15 年，2009 年上半年在甲公司已休带薪年休假（以下简称年休假）5 天；下半年调到乙公司工作，提出补休年休假的申请。乙公司对方某补休年休假申请符合法律规定的答复是（ ）。

- A. 不可以补休年休假
- B. 可补休 5 天年休假
- C. 可补休 10 天年休假
- D. 可补休 15 天年休假

5. 工人李某在加工一批零件时因疏忽致使所加工产品全部报废，给工厂造成经济损失 6 000 元。工厂要求李某赔偿经济损失，从其每月工资中扣除。已知李某每月工资收入 1 100 元，当地月最低工资标准 900 元。该工厂可从李某每月工资中扣除的最高限额为（ ）元。

- A. 500
- B. 220
- C. 200
- D. 110

6. 根据营业税法律制度的规定, 下列金融业务中, 应征收营业税的是( )。
- A. 金融机构往来业务  
B. 人民银行对金融机构的贷款业务  
C. 金融机构买卖金银业务  
D. 人民银行委托金融机构的贷款业务
7. 根据营业税法律制度的规定, 下列各项中, 不属于营业税征税范围的是( )。
- A. 建筑安装业  
B. 交通运输业  
C. 邮电通信业  
D. 加工、修理修配业
8. 根据营业税法律制度的规定, 下列混合销售行为中, 应当一并征收营业税的是( )。
- A. 贸易公司销售货物同时负责安装  
B. 百货商店销售商品同时负责运输  
C. 建筑公司提供建筑业劳务的同时销售自产货物并实行分别核算  
D. 餐饮公司提供餐饮服务的同时销售酒水
9. 某纳税人销售购置的不动产, 其营业额的下列确定方法中, 正确的是( )。
- A. 以全部收入为营业额  
B. 以销售时的评估价格为营业额  
C. 以全部收入减去不动产折余价值后的余额为营业额  
D. 以全部收入减去不动产的购置原价后的余额为营业额
10. 根据营业税法律制度的规定, 纳税人以 1 个月为一个纳税期的, 应在一定期限内向税务机关申报纳税。该一定期限是( )。
- A. 自期满之日起 5 日内  
B. 自期满之日起 7 日内  
C. 自期满之日起 10 日内  
D. 自期满之日起 15 日内
11. 根据个人所得税法律制度的规定, 在中国境内无住所但取得所得的下列外籍个人中, 属于居民纳税人的是( )。
- A. M 国甲, 在华工作 6 个月  
B. N 国乙, 2009 年 1 月 10 日入境, 2009 年 10 月 10 日离境  
C. X 国丙, 2008 年 10 月 1 日入境, 2009 年 12 月 31 日离境, 其间临时离境 28 天  
D. Y 国丁, 2009 年 3 月 1 日入境, 2010 年 3 月 1 日离境, 其间临时离境共 100 天
12. 某外籍专家甲在中国境内无住所, 于 2009 年 2 至 11 月受聘在华工作。该期间甲每月取得中国境内企业支付的工资人民币 28 000 元; 另以实报实销形式取得住房补贴人民币 5 000 元。已知外籍个人工资、薪金所得减除费用标准为 4 800 元/月; 全月工资、薪金应纳税所得额超过 20 000 元至 50 000 元的部分, 适用的个人所得税税率为 25%, 速算扣除数为 1 375。甲在中国期间应缴纳的个人所得税总额为( )元。
- A. 31 750  
B. 43 750  
C. 44 250  
D. 56 750
13. 某个人独资企业 2009 年度销售收入为 272 000 元, 发生广告费和业务宣传费 50 000 元。根据个人所得税法律制度的规定, 该企业当年可以在税前扣除的广告费和业务宣传费用最高为( )元。

- A. 30 000  
B. 38 080  
C. 40 800  
D. 50 000

14. 根据个人所得税法律制度的规定, 下列个人所得中, 免征个人所得税的是( )。

- A. 劳动分红  
B. 出版科普读物的稿酬所得  
C. 年终奖金  
D. 转让自用 6 年惟一家庭生活用房所得

15. 甲公司委托某施工企业建造一幢办公楼。工程于 2009 年 12 月完工, 2010 年 1 月办妥(竣工)验收手续, 4 月付清全部工程价款。甲公司此幢办公楼房产税的纳税义务发生时间是( )。

- A. 2009 年 12 月  
B. 2010 年 1 月  
C. 2010 年 2 月  
D. 2010 年 4 月

16. 周某原有两套住房, 2009 年 8 月, 出售其中一套, 成交价格 70 万元; 将另一套以市场价格 60 万元与谢某的住房进行等价置换; 又以 100 万元价格购置了一套新住房。已知契税税率为 3%。周某计算应缴纳契税的下列方法中, 正确的是( )。

- A.  $100 \times 3\% = 3$  (万元)  
B.  $(100 + 60) \times 3\% = 4.8$  (万元)  
C.  $(100 + 70) \times 3\% = 5.1$  (万元)  
D.  $(100 + 70 + 60) \times 3\% = 6.9$  (万元)

17. 某火电厂 2009 年占地 80 万平方米。其中厂区围墙内占地 40 万平方米, 厂区围墙外灰场占地 3 万平方米, 生活区及其他商业配套设施占地 37 万平方米。已知该火电厂所在地适用的城镇土地使用税每平方米年税额为 1.5 元。该火电厂 2009 年应缴纳的城镇土地使用税税额为( )万元。

- A. 55.5  
B. 60  
C. 115.5  
D. 120

18. 根据税收征收管理法律制度的规定, 因纳税人计算错误少缴税款, 累计数额不足 10 万元的, 税务机关在一定期限内可以追征税款和滞纳金。该一定期限是( )。

- A. 1 年  
B. 3 年  
C. 7 年  
D. 10 年

19. 根据税务行政复议法律制度的规定, 纳税人对税务机关作出的下列具体行政行为不服时, 可以选择申请行政复议或者直接提起行政诉讼的是( )。

- A. 确认适用税率  
B. 收缴发票  
C. 确认计税依据  
D. 加收税收滞纳金

20. 甲公司将一张银行汇票背书转让给乙公司, 该汇票需加附粘单, 甲公司为粘单上的第一记载人, 丙公司为甲公司的前手, 丁公司为汇票记载的收款人。下列公司中, 应当在汇票和粘单的粘接处签章的是( )。

- A. 甲公司  
B. 乙公司  
C. 丙公司  
D. 丁公司

21. 甲公司成立后在某银行申请开立了一个用于办理日常转账结算和现金收付的账户, 该账户性质属于( )。

- A. 基本存款账户  
B. 一般存款账户

C. 专用存款账户

D. 临时存款账户

22. 关于托收承付结算方式使用要求的下列表述中, 不正确的是( )。

A. 托收承付只能用于异地结算

B. 收付双方使用托收承付结算必须签有合法的购销合同

C. 收款人对同一付款人发货托收累计 3 次收不回货款的, 收款人开户银行应暂停收款人办理所有托收业务

D. 付款人累计 3 次提出无理拒付的, 付款人开户银行应暂停其向外办理托收

23. 关于银行卡账户及交易管理要求的下列表述中, 不正确的是( )。

A. 单位人民币卡账户的资金一律从其基本存款账户转账存入

B. 单位外币卡账户的资金应从其单位的外汇账户转账存入

C. 单位人民币卡账户不得存取现金

D. 单位人民币卡账户可以存入销货收入

24. 以下票据背书的示意图中, 背书不正确的是( )。

A.	被背书人: 乙公司	被背书人: 丙公司	被背书人: 丁公司	被背书人: 丁公司开户银行
	甲公司签章	乙公司签章	丙公司签章	丁公司签章 委托收款

B.	被背书人: 乙公司	被背书人: 丙公司	被背书人: 戊公司	被背书人: 戊公司开户银行
	甲公司签章	乙公司签章	丁公司签章	戊公司签章 委托收款

C.	被背书人: 乙公司	被背书人: 丙公司	被背书人: P 银行	被背书人: P 银行
	甲公司签章	乙公司签章	丙公司签章 (贴现)	P 银行签章 委托收款

D.	被背书人: 乙公司	被背书人: P 银行	被背书人: 丙公司	被背书人: 丙公司开户银行
	甲公司签章	乙公司签章 质押	乙公司签章	丙公司签章 委托收款

二、多项选择题 (本类题共 20 小题, 每小题 2 分, 共 40 分。每小题备选答案中, 有两个或两个以上符合题意的正确答案。请将选定的答案, 按答题卡要求, 用 2B 铅笔填涂答题卡中题号 25 至 44 信息点。多选、少选、错选、不选均不得分)

25. 下列各项中, 可以成为法律关系主体的有( )。

A. 国有企业

B. 集体企业

C. 合伙企业 D. 个人独资企业

26. 甲、乙因合同纠纷申请仲裁，仲裁庭对案件裁决未能形成一致意见。关于该案件仲裁裁决的下列表述中，符合法律规定的有( )。

- A. 应当按照多数仲裁员的意见作出裁决
- B. 应当由仲裁庭达成一致意见作出裁决
- C. 仲裁庭不能形成多数意见时，按照首席仲裁员的意见作出裁决
- D. 仲裁庭不能形成一致意见时，提请仲裁委员会作出裁决

27. 甲企业得知竞争对手乙企业在 M 地的营销策略将会进行重大调整，于是到乙企业设在 N 地的分部窃取到乙企业内部机密文件，随之采取相应对策，给乙企业在 M 地的营销造成重大损失。乙企业经过调查掌握了甲企业的侵权证据，拟向法院提起诉讼，其可以选择提起诉讼的法院有( )。

- A. 甲住所地法院 B. 乙住所地法院
- C. M 地法院 D. N 地法院

28. 根据民事法律制度的规定，下列各项中，可导致诉讼时效中断的情形有( )。

- A. 当事人提起诉讼
- B. 当事人一方提出要求
- C. 当事人同意履行义务
- D. 发生不可抗力致使权利人不能行使请求权

29. 根据劳动合同法律制度的规定，下列各项中，可导致劳动合同终止的情形有( )。

- A. 劳动合同期满
- B. 用人单位决定提前解散
- C. 用人单位被依法宣告破产
- D. 劳动者达到法定退休年龄

30. 根据营业税法律制度的规定，下列项目中，免征营业税的有( )。

- A. 医院提供的医疗服务
- B. 幼儿园提供的育养服务
- C. 学生勤工俭学提供的劳务
- D. 残疾人员个人提供的劳务

31. 关于营业税纳税地点的下列表述中，正确的有( )。

- A. 纳税人提供建筑业劳务，应当向应税劳务发生地的主管税务机关申报纳税
- B. 纳税人出租土地使用权，应当向土地所在地的主管税务机关申报纳税
- C. 纳税人提供旅游服务，应当向应税劳务发生地的主管税务机关申报纳税
- D. 纳税人提供金融服务，应当向其机构所在地或居住地的主管税务机关申报纳税

32. 根据营业税法律制度的规定，下列各项中，应视同发生应税行为征收营业税的有( )。

- A. 个人将不动产无偿赠送单位 B. 单位将土地使用权无偿赠送个人
- C. 单位自建自用房屋的行为 D. 单位自建房屋销售的自建行为

33. 根据个人所得税法律制度的规定，下列关于个人所得来源地的判断中，正确的

有( )。

- A. 特许权使用费所得, 以特许权的使用地作为所得来源地
- B. 生产、经营所得, 以生产、经营活动实现地作为所得来源地
- C. 财产租赁所得, 以被租赁财产的使用地作为所得来源地
- D. 工资、薪金所得, 以纳税人居住地作为所得来源地

34. 根据个人所得税法律制度的规定, 下列个人所得中, 应按“劳务报酬所得”项目征收个人所得税的有( )。

- A. 某大学教授从甲企业取得的咨询费
- B. 某公司高管从乙大学取得的讲课费
- C. 某设计院设计师从丙家装公司取得的设计费
- D. 某编剧从丁电视剧制作单位取得的剧本使用费

35. 根据个人所得税法律制度的规定, 个人发生的下列公益、救济性捐赠支出中, 准予税前全额扣除的有( )。

- A. 通过国家机关向红十字事业的捐赠
- B. 通过国家机关向农村义务教育的捐赠
- C. 通过非营利性社会团体向公益性青少年活动场所的捐赠
- D. 通过非营利性社会团体向贫困地区的捐赠

36. 根据个人所得税法律制度的规定, 下列情形中, 纳税人应当自行申报缴纳个人所得税的有( )。

- A. 年所得 12 万元以上的
- B. 从中国境外取得所得的
- C. 取得应税所得, 没有扣缴义务人的
- D. 从中国境内两处或者两处以上取得工资、薪金所得的

37. 根据车船税法律制度的规定, 下列车船中, 免征车船税的有( )。

- A. 在农业部门登记的拖拉机
- B. 无轨电车
- C. 武警专用车辆
- D. 远洋货船

38. 关于城镇土地使用税纳税义务发生时间的下列表述中, 正确的有( )。

- A. 纳税人新征用的耕地, 自批准征用之日起缴纳
- B. 纳税人新征用的非耕地, 自批准征用次月起缴纳
- C. 纳税人以出让方式有偿取得土地使用权, 合同约定交付土地时间的, 自合同约定交付土地时间的次月起缴纳
- D. 纳税人以出让方式有偿取得土地使用权, 合同未约定交付土地时间的, 自合同签订次月起缴纳

39. 根据土地增值税法律制度的规定, 下列情形中, 纳税人应当进行土地增值税清算的有( )。

- A. 直接转让土地使用权的
- B. 整体转让未竣工决算房地产开发项目的
- C. 房地产开发项目全部竣工并完成销售的
- D. 取得房产销售(预售)许可证满 2 年尚未销售完毕的

40. 根据税收征收管理法律制度的规定, 税务机关在税款征收中可以根据不同情况采取相应的税款征收措施。下列各项中, 属于税款征收措施的有( )。

- A. 罚款  
B. 责令缴纳并加收滞纳金  
C. 阻止出境  
D. 由税务机关核定、调整应纳税额

41. 关于税收优先权的下列表述中, 正确的有( )。

- A. 除法律另有规定外, 税收优先于无担保债权  
B. 纳税人有欠缴税款情形而又以其财产设定抵押的, 税收优先于抵押权  
C. 纳税人以其财产设定质押后又发生欠缴税款情形的, 税收优先于质权  
D. 纳税人欠缴税款, 同时又被处以行政罚款, 税收优先于罚款

42. 下列票据中, 在丧失后可以挂失止付的有( )。

- A. 银行承兑汇票  
B. 支票  
C. 商业承兑汇票  
D. 未填明“现金”字样的银行本票

43. 甲公司将一张银行承兑汇票转让给乙公司, 乙公司以质押背书方式向 W 银行取得贷款。贷款到期, 乙公司偿还贷款, 收回汇票并转让给丙公司。票据到期后, 丙公司作成委托收款背书, 委托开户银行提示付款。下列背书中, 属于非转让背书的有( )。

- A. 甲公司背书给乙公司  
B. 乙公司质押背书给 W 银行  
C. 乙公司背书给丙公司  
D. 丙公司委托收款背书

44. 根据支付结算法律制度的规定, 下列票据中, 允许个人使用的有( )。

- A. 支票  
B. 银行承兑汇票  
C. 银行本票  
D. 银行汇票

**三、判断题** (本类题共 10 小题, 每小题 1 分, 共 10 分。请判断每小题的表述是否正确, 并按答题卡要求, 用 2B 铅笔填涂答题卡中题号 46 至 55 信息点。认为表述正确的, 填涂答题卡中信息点 [√]; 认为表述错误的, 填涂答题卡中信息点 [×]。每小题答题正确的得 1 分, 答题错误的扣 0.5 分, 不答题的不得分也不扣分。本类题最低得分为零分)

46. 对于平等民事主体当事人之间发生的经济纠纷而言, 有效的仲裁协议可排除法院的管辖权。 ( )

47. 行政复议机关受理行政复议申请, 可以向申请人收取行政复议费用。 ( )

48. 用工单位自用工之日起满一年不与劳动者订立书面劳动合同的, 视为用人单位自用工之日起满一年的当日已经与劳动者订立无固定期限劳动合同。 ( )

49. 保险公司取得的摊回分保费用应当征收营业税。 ( )

50. 单位和个人提供应税劳务、转让无形资产和销售不动产时, 因受让方违约而从受让方取得的赔偿金收入, 不应并入营业额中征收营业税。 ( )

51. 对个人独资企业投资者取得的生产经营所得应征收企业所得税, 不征收个人所得税。 ( )

52. 任何单位和个人不得转借、转让、代开发票。 ( )

53. 国内信用证结算方式只适用于转账结算, 不得支取现金。 ( )

54. 汇票上可以记载《票据法》规定事项以外的其他出票事项, 但该记载事项不具有汇票上的效力。 ( )

55. 代为清偿票据债务的保证人和背书人不是行使票据追索权的当事人。( )

**四、不定项选择题** (本类题共 13 小题, 每小题 2 分, 共 26 分。每小题备选答案中, 有一个或一个以上符合题意的正确答案。请将选定的答案, 按答题卡要求, 用 2B 铅笔填涂答题卡中题号 56 至 68 信息点。每小题全部选对得满分, 少选得相应分值, 多选、错选、不选均不得分)

[资料一] 孙某曾应聘在甲公司工作, 试用期满后从事技术工作, 2 年后跳槽至乙企业, 成为该企业的业务骨干。甲公司为实施新的公司战略, 拟聘请孙某担任公司高管。经协商, 双方签订了劳动合同, 约定: (1) 劳动合同期限为 2 年, 试用期为 3 个月; (2) 合同期满或因其他原因离职后, 孙某在 3 年内不得从事与在甲公司同类的业务工作, 公司在孙某离职时一次性支付补偿金 10 万元。

在劳动合同期满前 1 个月时, 孙某因病住院。3 个月后, 孙某病愈, 到公司上班时, 公司通知孙某劳动合同已按期终止, 病休期间不支付工资, 也不再向其支付 10 万元补偿金。孙某同意公司不支付 10 万元补偿金, 但要求公司续延劳动合同期至其病愈, 并支付病休期间的病假工资和离职的经济补偿。甲公司拒绝了孙某的要求, 孙某随即进入同一行业的丙公司从事与甲公司业务相竞争的工作。甲公司认为孙某违反了双方在劳动合同中的竞业限制约定, 应承担违约责任。

已知: 孙某实际工作年限 12 年。

要求: 根据上述资料, 分析回答下列第 56 ~ 59 小题。

56. 对甲公司与孙某约定的劳动合同条款所作的下列判断中, 正确的是( )。

- A. 甲公司与孙某不应约定试用期
- B. 甲公司与孙某约定的试用期超过法定最长期限
- C. 甲公司与孙某可以约定离职后不得从事同类业务
- D. 甲公司与孙某约定离职后不得从事同类业务的时间超过法定最长期限

57. 孙某可以享受的法定医疗期是( )。

- A. 1 个月
- B. 3 个月
- C. 6 个月
- D. 12 个月

58. 对劳动合同终止及孙某病休期间工资待遇的下列判断中, 正确的是( )。

- A. 孙某与公司约定的劳动合同期满时, 劳动合同自然终止
- B. 孙某与公司的劳动合同期限应续延至孙某病愈出院
- C. 公司只需支付孙某劳动合同期满前 1 个月的病假工资
- D. 公司应支付孙某 3 个月病休期间的病假工资

59. 对甲公司与孙某各自责任的下列判断中, 符合法律规定的是( )。

- A. 孙某应遵守竞业限制约定, 承担违约责任
- B. 竞业限制约定已失效, 孙某不需承担违约责任
- C. 甲公司应支付孙某离职的经济补偿
- D. 甲公司不需支付孙某离职的经济补偿

[资料二] 某旅游公司 2009 年 9 月 1 日领取工商营业执照, 主要经营范围为提供境内外旅游服务, 开发经营荔园景区及射击、游戏机等游艺项目。公司有关经营情况如下:



- A. 背书人是乙公司
  - B. 被背书人是丙公司
  - C. 承兑人是 Q 银行
  - D. 保证人是 P 银行
67. 关于银行是否应受理该汇票并承担付款责任的下列判断中, 正确的是( )。
- A. Q 银行不应受理
  - B. Q 银行应当受理
  - C. P 银行不再承担付款责任
  - D. P 银行仍应承担付款责任
68. 丙公司委托收款被 P 银行拒绝后, 正确的做法是( )。
- A. 向甲公司进行追索
  - B. 向乙公司进行追索
  - C. 出具书面说明, 再次要求 Q 银行发出委托收款
  - D. 出具书面说明, 直接到 P 银行提示付款

## 2010 年度全国会计专业技术资格考试 《经济法基础》 参考答案

### 一、单项选择题

- |       |       |       |       |       |
|-------|-------|-------|-------|-------|
| 1. B  | 2. B  | 3. A  | 4. B  | 5. C  |
| 6. D  | 7. D  | 8. D  | 9. D  | 10. D |
| 11. C | 12. C | 13. C | 14. D | 15. C |
| 16. A | 17. C | 18. B | 19. B | 20. A |
| 21. A | 22. C | 23. D | 24. B |       |

### 二、多项选择题

- |          |          |         |         |          |
|----------|----------|---------|---------|----------|
| 25. ABCD | 26. AC   | 27. ACD | 28. ABC | 29. ABCD |
| 30. ABCD | 31. ABD  | 32. ABD | 33. ABC | 34. ABC  |
| 35. ABC  | 36. ABCD | 37. AC  | 38. BCD | 39. ABC  |
| 40. BCD  | 41. ABD  | 42. ABC | 43. BD  | 44. ACD  |

### 三、判断题

- |       |       |       |       |       |
|-------|-------|-------|-------|-------|
| 46. √ | 47. × | 48. √ | 49. × | 50. × |
| 51. × | 52. √ | 53. √ | 54. √ | 55. × |

### 四、不定项选择题

- |         |        |        |        |       |
|---------|--------|--------|--------|-------|
| 56. ACD | 57. C  | 58. BD | 59. BC | 60. D |
| 61. ABD | 62. AD | 63. BD | 64. C  | 65. B |
| 66. AB  | 67. AD | 68. D  |        |       |

## 2010年度全国会计专业技术资格考试 《初级会计实务》试题

一、单项选择题（本类题共25小题，每小题1分，共25分。每小题备选答案中，只有一个符合题意的正确答案。请将选定的答案，按答题卡要求，用2B铅笔填涂答题卡中题号1至25信息点。多选、错选、不选均不得分）

- 下列各项中，关于收入确认表述正确的是（ ）。
  - 采用预收货款方式销售商品，应在收到货款时确认收入
  - 采用分期收款方式销售商品，应在货款全部收回时确认收入
  - 采用交款提货方式销售商品，应在开出发票收到货款时确认收入
  - 采用支付手续费委托代销方式销售商品，应在发出商品时确认收入
- 企业发生赊购商品业务，下列各项中不影响应付账款入账金额的是（ ）。
  - 商品价款
  - 增值税进项税额
  - 现金折扣
  - 销货方代垫运杂费
- 甲公司为增值税一般纳税人，2009年12月31日购入不需安装的生产设备一台，当日投入使用。该设备价款为360万元，增值税税额为61.2万元，预计使用寿命为5年，预计净残值为零，采用年数总和法计提折旧。该设备2010年应计提的折旧为（ ）万元。
  - 72
  - 120
  - 140.4
  - 168.48
- 企业已计提坏账准备的应收账款确实无法收回，按管理权限报经批准作为坏账转销时，应编制的会计分录是（ ）。
  - 借记“资产减值损失”科目 贷记“坏账准备”科目
  - 借记“管理费用”科目 贷记“应收账款”科目
  - 借记“坏账准备”科目 贷记“应收账款”科目
  - 借记“坏账准备”科目 贷记“资产减值损失”科目
- 企业销售商品确认收入后，对于客户实际享受的现金折扣，应当（ ）。
  - 确认当期财务费用
  - 冲减当期主营业务收入
  - 确认当期管理费用
  - 确认当期主营业务成本
- 某公司2009年初所有者权益总额为1360万元，当年实现净利润450万元，提取盈余公积45万元，向投资者分配现金股利200万元，本年内以资本公积转增资本50万元，投资者追加现金投资30万元。该公司年末所有者权益总额为（ ）万元。



- A. 145 000  
C. 153 000
- B. 150 000  
D. 155 000

16. 某公司收到用于补偿已发生费用的政府补助, 应在取得时计入( )。

- A. 递延收益  
C. 资本公积
- B. 营业外收入  
D. 其他业务收入

17. 甲公司作为增值税一般纳税人, 2009 年 1 月 5 日以 2 700 万元购入一项专利权, 另支付相关税费 120 万元。为推广由该专利权生产的产品, 甲公司发生广告宣传费 60 万元。该专利权预计使用 5 年, 预计净残值为零, 采用直线法摊销。假定不考虑其他因素, 2009 年 12 月 31 日该专利权账面价值为( )万元。

- A. 2 160  
C. 2 304
- B. 2 256  
D. 2 700

18. 事业单位在财产清查中发现事业用材料盘亏, 其中属于正常损耗的应( )。

- A. 计入当期经营支出  
C. 直接抵减一般基金
- B. 计入当期事业支出  
D. 冲减事业用材料盘盈价值

19. 下列各项中, 不属于财务管理经济环境构成要素的是( )。

- A. 经济周期  
C. 宏观经济政策
- B. 经济发展水平  
D. 公司治理结构

20. 某企业材料采用计划成本核算。月初结存材料计划成本为 130 万元, 材料成本差异为节约 20 万元。当月购入材料一批, 实际成本为 110 万元, 计划成本为 120 万元, 领用材料的计划成本为 100 万元。该企业当月领用材料的实际成本为( )万元。

- A. 88  
C. 100
- B. 96  
D. 112

21. 甲公司作为房地产开发企业, 现有存货商品房一栋, 实际开发成本为 9 000 万元。2009 年 3 月 31 日, 甲公司将该商品房以经营租赁方式提供给乙公司使用, 租赁期为 10 年。甲公司对该商品房采用成本模式后续计量并按年限平均法计提折旧, 预计使用寿命为 50 年, 预计净残值为零。假定不考虑其他因素, 下列关于甲公司 2009 年 12 月 31 日资产负债表项目列报正确的是( )。

- A. 存货为 9 000 万元  
C. 投资性房地产为 8 820 万元
- B. 固定资产为 8 865 万元  
D. 投资性房地产为 8 865 万元

22. 下列各科目的期末余额, 不应在资产负债表“存货”项目列示的是( )。

- A. 库存商品  
C. 工程物资
- B. 生产成本  
D. 委托加工物资

23. 甲公司作为增值税一般纳税人, 委托外单位加工一批应交消费税的商品, 以银行存款支付加工费 200 万元、增值税 34 万元、消费税 30 万元, 该加工商品收回后将直接用于销售。甲公司支付上述相关款项时, 应编制的会计分录是( )。

- A. 借: 委托加工物资  
    贷: 银行存款
- B. 借: 委托加工物资  
    应交税费
- 264  
264  
230  
34





C. 银行承兑汇票 D. 持有 2 个月内到期的国债

41. 下列各项中, 应确认为应付职工薪酬的有( )。

- A. 非货币性福利 B. 社会保险费和辞退福利  
C. 职工工资、福利费 D. 工会经费和职工教育经费

42. 下列各项中, 应列入利润表“营业成本”项目的有( )。

- A. 出售商品的成本  
B. 销售材料的成本  
C. 出租非专利技术的摊销额  
D. 以经营租赁方式出租设备计提的折旧额

43. 下列各项中, 应确认为企业其他货币资金的有( )。

- A. 企业持有的 3 个月内到期的债券投资  
B. 企业为购买股票向证券公司划出的资金  
C. 企业汇往外地建立临时采购专户的资金  
D. 企业向银行申请银行本票时拨付的资金

44. 下列各项中, 属于事业单位净资产的有( )。

- A. 结余 B. 专用基金  
C. 事业基金 D. 固定基金

45. 下列各项中, 属于现金流量表“经营活动产生的现金流量”的报表项目有( )。

- A. 收到的税费返还 B. 偿还债务支付的现金  
C. 销售商品、提供劳务收到的现金 D. 支付给职工以及为职工支付的现金

**三、判断题** (本类题共 10 小题, 每小题 1 分, 共 10 分。请判断每小问题的表述是否正确, 并按答题卡要求, 用 2B 铅笔填涂答题卡中题号 46 至 55 信息点。认为表述正确的, 填涂答题卡中信息点 [√]; 认为表述错误的, 填涂答题卡中信息点 [×]。每小题答题正确的得 1 分, 答题错误的扣 0.5 分, 不答题的不得分也不扣分。本类题最低得分为零分)

46. 所有者权益变动表能够反映所有者权益各组成部分当期增减变动情况, 有助于报表使用者理解所有者权益增减变动的原因。 ( )

47. 采用成本模式进行后续计量的投资性房地产, 其后续计量原则与固定资产或无形资产相同。 ( )

48. 风险收益率是指某资产持有者因承担该资产的风险而要求的超过无风险利率的额外收益, 它等于必要收益率与无风险收益率之差。 ( )

49. 当企业的资产总额大于负债总额时, 如果用银行存款偿还应付账款, 将会使该企业的资产负债率上升。 ( )

50. 采用平行结转分步法, 每一生产步骤的生产成本要在最终完工产品与各步骤尚未加工完成的在产品和各步骤已完工但尚未最终完成的产品之间进行分配。 ( )

51. 企业已确认销售收入的售出商品发生销售折让, 且不属于资产负债表日后事项的, 应当在发生时冲减当期的销售收入。 ( )

52. 企业无法可靠区分研究阶段和开发阶段支出的, 应将其所发生的研发支出全部资本化, 计入无形资产成本。 ( )

53. 事业单位当年经营收入扣除经营支出后的余额, 无论是正数还是负数, 均直接计入事业基金。 ( )

54. 企业以经营租赁方式租入的固定资产发生的改良支出, 应直接计入当期损益。 ( )

55. 企业股东大会审议批准的利润分配方案中应分配的现金股利, 在支付前不作账务处理, 但应在报表附注中披露。 ( )

**四、计算分析题** (本类题共 2 小题, 每小题 6 分, 共 12 分。凡要求计算的项目, 均须列出计算过程; 计算结果出现小数的, 均保留小数点后两位小数。凡要求编制会计分录的, 除题中有特殊要求外, 只需写出一级科目)

1. 甲公司作为一家上市公司, 2009 年对外投资有关资料如下:

(1) 1 月 20 日, 甲公司以银行存款购买 A 公司发行的股票 2 000 万股准备长期持有, 实际支付价款 10 000 万元, 另支付相关税费 120 万元, 占 A 公司有表决权股份的 40%, 能够对 A 公司施加重大影响。投资时 A 公司可辨认净资产公允价值为 30 000 万元 (各项可辨认资产、负债的公允价值与账面价值相同)。

(2) 4 月 17 日, 甲公司委托证券公司从二级市场购入 B 公司股票, 并将其划分为交易性金融资产。支付价款 1 600 万元 (其中包含已宣告但尚未发放的现金股利 40 万元), 另支付相关交易费用 4 万元。

(3) 5 月 5 日, 甲公司收到 B 公司发放的现金股利 40 万元并存入银行。

(4) 6 月 30 日, 甲公司持有 B 公司股票的公允价值下跌为 1 480 万元。

(5) 7 月 15 日, 甲公司将所持有的 B 公司股票全部出售, 售价为 1 640 万元, 款项存入银行, 不考虑相关税费。

(6) A 公司 2009 年实现净利润 5 000 万元。

(7) A 公司 2009 年年末因可供出售金融资产公允价值变动增加资本公积 700 万元。

假定除上述资料外, 不考虑其他相关因素。

要求:

根据上述资料, 逐笔编制甲公司相关会计分录。

(答案中的金额单位用万元表示)

2. 甲公司根据生产特点和管理要求对 A 产品采用品种法计算产品成本。生产费用采用约当产量比例法在完工产品与月末在产品之间分配, 原材料在生产开始时一次投入, 其他加工费用发生较为均衡。期末在产品的完工程度平均按 50% 计算。

资料 1: 甲公司 2009 年 12 月有关 A 产品成本费用资料如下:

(1) 月初 A 在产品 220 件, 直接材料为 220 000 元, 直接人工为 18 000 元, 制造费用为 24 000 元。

(2) 本月投入生产 A 产品 780 件, 本月完工产品 840 件, 月末在产品 160 件。

(3) 本月生产 A 产品发生的有关成本费用资料如下:

①本月投入生产 A 产品耗用主要材料 700 000 元, 辅助材料 40 000 元, 车间管理部门耗用材料 3 000 元;

②本月分配直接生产 A 产品的工人工资 145 800 元, 福利费 18 360 元, 车间管理人员工

资 40 000 元；

③本月确认生产 A 产品应负担的车间管理部门水电费 30 700 元，车间生产工人劳保用品费 3 500 元。

资料 2：甲公司 2009 年 A 产品单位计划成本 1 100 元，其中直接材料 803 元，直接人工 154 元，制造费用 143 元。

假定除上述资料外，不考虑其他相关因素。

要求：

(1) 根据上述资料，填列甲公司 A 产品的“产品成本计算单”[见答题纸(卡)]。

(2) 根据上述资料，编制结转完工入库 A 产品成本的会计分录。

(3) 根据上述资料，计算甲公司 2009 年 12 月份 A 产品计划总成本及其各成本项目的金额，分析说明当月成本计划完成情况。

(答案中的金额单位用元表示)

**五、综合题** (本类题共 1 小题，共 13 分。凡要求计算的项目，均须列出计算过程；计算结果出现小数的，均保留小数点后两位小数。凡要求编制会计分录的，除题中有特殊要求外，只需写出一级科目)

甲公司为增值税一般纳税人，适用的增值税税率为 17%，所得税税率为 25%，年末一次确认全年所得税费用。商品、材料销售价格均不含增值税，商品、材料销售成本随销售收入的确认逐笔结转，本年利润采用表结法核算。有关资料如下：

资料 1：2008 年甲公司营业收入为 1 500 万元，营业利润率为 12.3%，净资产收益率为 5.6%。

资料 2：2009 年 1 月至 11 月甲公司损益类科目累计发生额如下表所示：

单位：万元

科目名称	借方发生额	贷方发生额	科目名称	借方发生额	贷方发生额
主营业务收入		1 650	销售费用	42	
主营业务成本	1 320		管理费用	38	
其他业务收入		160	财务费用	19	
其他业务成本	85		营业外收入		90
营业税金及附加	26		营业外支出	78	

资料 3：2009 年 12 月份甲公司发生如下交易或事项：

(1) 12 月 5 日，向乙公司销售商品一批，开出的增值税专用发票上注明的价款为 60 万元，增值税税额为 10.2 万元，销售商品实际成本为 45 万元。提货单和增值税专用发票已交购货方，并收到购货方开出的商业承兑汇票。

(2) 12 月 10 日，向丙公司销售 A 材料一批。该批材料的销售价格为 5 万元，增值税税额为 0.85 万元，销售材料实际成本为 4 万元。A 材料已发出，销售款项存入银行。

(3) 12 月 18 日，结转固定资产处置净收益 8 万元。

(4) 12 月 31 日，计提公司管理部门固定资产折旧 5 万元，摊销公司管理部门用无形资

产成本 8 万元。

(5) 12 月 31 日, 确认本月应交的城市维护建设税 2 万元、教育费附加 1 万元。

(6) 12 月 31 日, 确认本年应交的所得税费用 75 万元。

资料 4: 2009 年甲公司平均净资产为 3 000 万元。

假定除上述资料外, 不考虑其他相关因素。

要求:

(1) 根据甲公司资料 3 中 (1) 至 (6) 项业务, 编制甲公司相应的会计分录。

(2) 根据甲公司资料 2、资料 3 所编制的会计分录, 编制甲公司 2009 年度利润表 [见答题纸 (卡)]。

(3) 根据编制的甲公司 2009 年度利润表、资料 1、资料 4, 计算甲公司 2009 年度下列财务指标: ①营业利润率; ②营业毛利率; ③净资产收益率; ④营业收入增长率。

(4) 比较甲公司 2008 年度、2009 年度营业利润率、净资产收益率的变化, 简要评价企业的获利能力。

(答案中的金额单位用万元表示)

## 2010 年度全国会计专业技术资格考试 《初级会计实务》 参考答案

### 一、单项选择题

1. C	2. C	3. B	4. C	5. A
6. C	7. C	8. A	9. C	10. D
11. A	12. C	13. D	14. D	15. C
16. B	17. B	18. B	19. D	20. A
21. D	22. C	23. B	24. A	25. A

### 二、多项选择题

26. ACD	27. ABCD	28. CD	29. ABCD	30. ACD
31. BD	32. ABCD	33. ABC	34. BD	35. BC
36. ABC	37. ABCD	38. AC	39. ABCD	40. ABD
41. ABCD	42. ABCD	43. BCD	44. ABCD	45. ACD

### 三、判断题

46. √	47. √	48. √	49. ×	50. √
51. √	52. ×	53. ×	54. ×	55. ×

### 四、计算分析题

1. 答案:

①借: 长期股权投资	12 000
贷: 银行存款	10 120
营业外收入	1 880
②借: 交易性金融资产	1 560
应收股利	40
投资收益	4
贷: 其他货币资金	1 604
③借: 银行存款	40
贷: 应收股利	40

④借: 公允价值变动损益	80
贷: 交易性金融资产	80
⑤借: 银行存款	1 640
贷: 交易性金融资产	1 480
投资收益	160
借: 投资收益	80
贷: 公允价值变动损益	80
⑥借: 长期股权投资	2 000
贷: 投资收益	2 000
⑦借: 长期股权投资	280
贷: 资本公积	280

## 2. 答案:

(1)

## 产品成本计算单

产品名称: A 产品

2009 年 12 月

单位: 元

月	日	摘 要	产量 (件)	直接 材料	直接 人工	制造 费用	合计
12	1	期初在产品成本	220	220 000	18 000	24 000	262 000
	31	本月生产费用	780	(740 000)	(164 160)	(77 200)	(981 360)
	31	生产费用累计	1 000	960 000	182 160	101 200	1 243 360
		单位成本	—	960	198	110	(1 268)
	31	完工产品成本	840	806 400	166 320	92 400	1 065 120
	31	月末在产品成本	160	153 600	15 840	8 800	(178 240)

(2) 借: 库存商品 1 065 120  
       贷: 生产成本 1 065 120

(3) 甲公司 A 产品 2009 年 12 月计划总成本 =  $1\ 100 \times 840 = 924\ 000$  (元)

其中: 直接材料计划成本 =  $803 \times 840 = 674\ 520$  (元)

直接人工计划成本 =  $154 \times 840 = 129\ 360$  (元)

制造费用计划成本 =  $143 \times 840 = 120\ 120$  (元)

甲公司 A 产品 2009 年 12 月未完成成本计划, 主要是材料和人工成本上升的影响。

## 五、综合题

(1) 答案:

①借: 应收票据	70.2
贷: 主营业务收入	60
应交税费	10.2
借: 主营业务成本	45

贷：库存商品	45
②借：银行存款	5.85
贷：其他业务收入	5
应交税费	0.85
借：其他业务成本	4
贷：原材料	4
③借：固定资产清理	8
贷：营业外收入	8
④借：管理费用	13
贷：累计折旧	5
累计摊销	8
⑤借：营业税金及附加	3
贷：应交税费	3
⑥借：所得税费用	75
贷：应交税费	75

(2) 答案：

## 利润表（简表）

编制单位：甲公司

2009 年度

单位：万元

项 目	本期金额
一、营业收入	(1 875)
减：营业成本	(1 454)
营业税金及附加	29
销售费用	42
管理费用	51
财务费用（收益以“-”号填列）	19
资产减值损失	—
加：公允价值变动收益（损失以“-”号填列）	—
投资收益（损失以“-”号填列）	—
其中：对联营企业和合营企业的投资收益	—
二、营业利润（亏损以“-”号填列）	(280)
加：营业外收入	(98)
减：营业外支出	(78)
其中：非流动资产处置损失	—
三、利润总额（亏损总额以“-”号填列）	(300)
减：所得税费用	75
四、净利润（净亏损以“-”号填列）	(225)

(3) 答案：

$$\textcircled{1} \text{ 营业利润率} = \frac{\text{营业利润}}{\text{营业收入}} \times 100\% = \frac{280}{1\,875} \times 100\% = 14.93\%$$

$$\textcircled{2} \text{ 营业毛利率} = \frac{\text{营业收入} - \text{营业成本}}{\text{营业收入}} \times 100\% = \frac{1\,875 - 1\,454}{1\,875} \times 100\% = 22.45\%$$

$$\textcircled{3} \text{ 净资产收益率} = \frac{\text{净利润}}{\text{平均净资产}} \times 100\% = \frac{225}{3\,000} \times 100\% = 7.50\%$$

$$\textcircled{4} \text{ 营业收入增长率} = \frac{\text{本年营业收入增长额}}{\text{上年营业收入总额}} = \frac{1\,875 - 1\,500}{1\,500} \times 100\% = 25\%$$

(4) 答案:

2009 年度营业利润率 14.93% 比上年营业利润率的 12.3% 提高了 2.63%; 净资产收益率 7.50% 比上年净资产收益率的 5.6% 提高了 1.9%。总体而言, 与 2008 年相比, 该企业 2009 年的盈利能力、自有资本获取收益能力增强, 对企业投资人、债权人利益的保证程度提高。

[ G e n e r a l I n f o r m a t i o n ]

书名 = 2010年度全国会计专业技术资格考试试题质量评价报告

作者 = 财政部会计资格评价中心编

页数 = 139

出版社 = 北京市：中国财政经济出版社

出版日期 = 2011.05

SS号 = 12877237

DX号 = 000008133948

URL = <http://book.szdnnet.org.cn/bookDetail.jsp?dxNumber=000008133948&d=5B995534345491D97E9B90D5883448B0>