书剑恩仇录之六

西湖大比武

www.shuqu.net

书剑恩仇录之六

西湖大比武

原著　金庸

改编　章明相

绘画　陈光华

扫描制作　小陆飞刀

安徽美术出版社

〔**内容提要**〕 本集主要描写红花会群雄到杭州搭救四哥文泰来，夜探抚衙时，陈家洛得知白天所见的东方耳，正是当今皇帝乾隆。陈家洛遂邀乾隆西湖赏月，游船上，群雄与御前侍卫明争暗斗，比智比勇，让乾隆见识红花会豪杰的胆识与武功。这场比试，群雄各显神威，将御前侍卫斗得一败涂地。

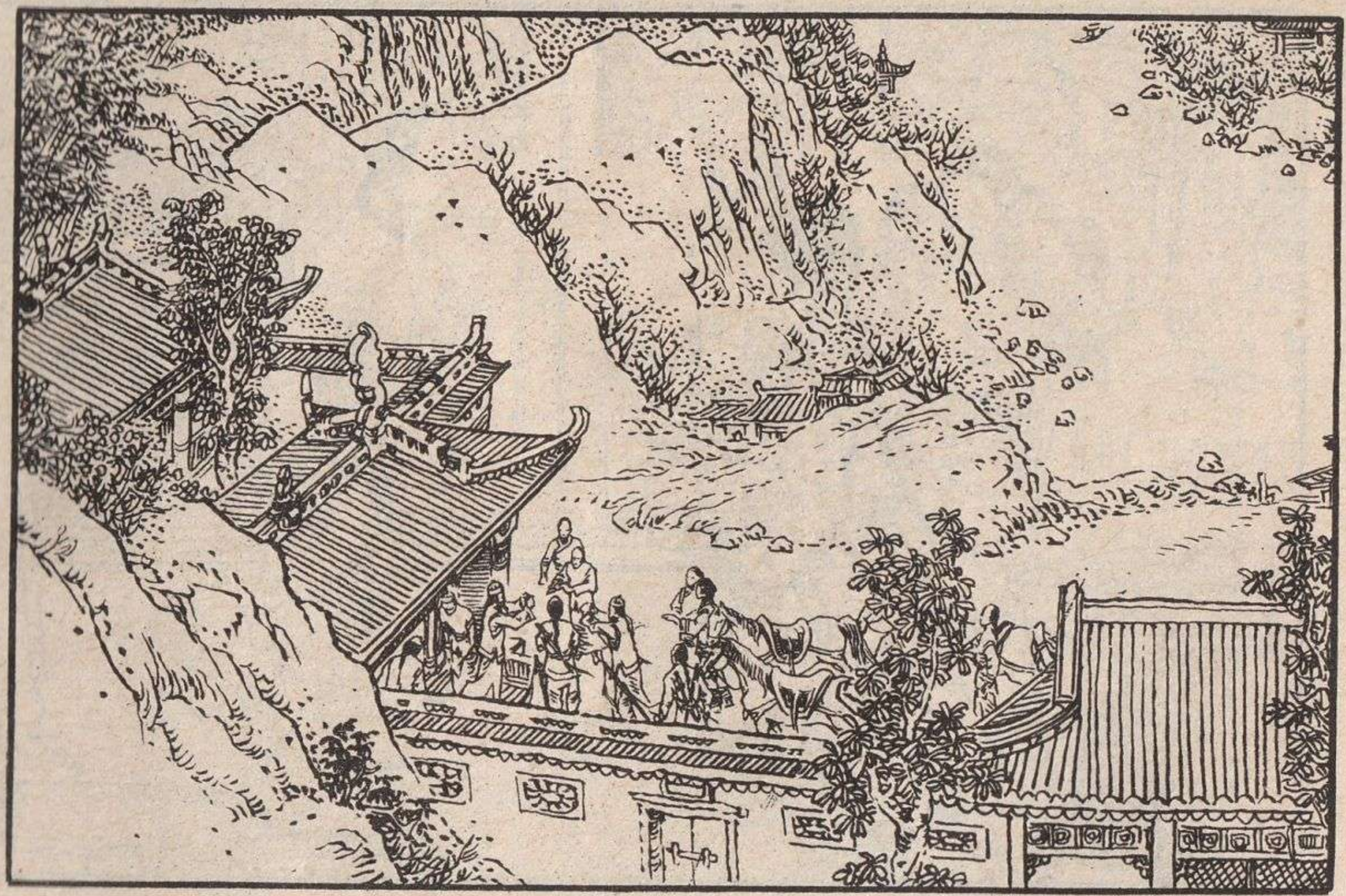

1　上集说到群雄劫粮救灾之后，又得悉文泰来、余鱼同二人的消息，便连骑南下。数日后，群雄来到了杭州，宿在杭州分舵舵主马善均家中。马家坐落在西湖孤山脚下，湖光山色，风物佳胜，又是僻静所在。当晚马舵主便在后厅给群雄接风。

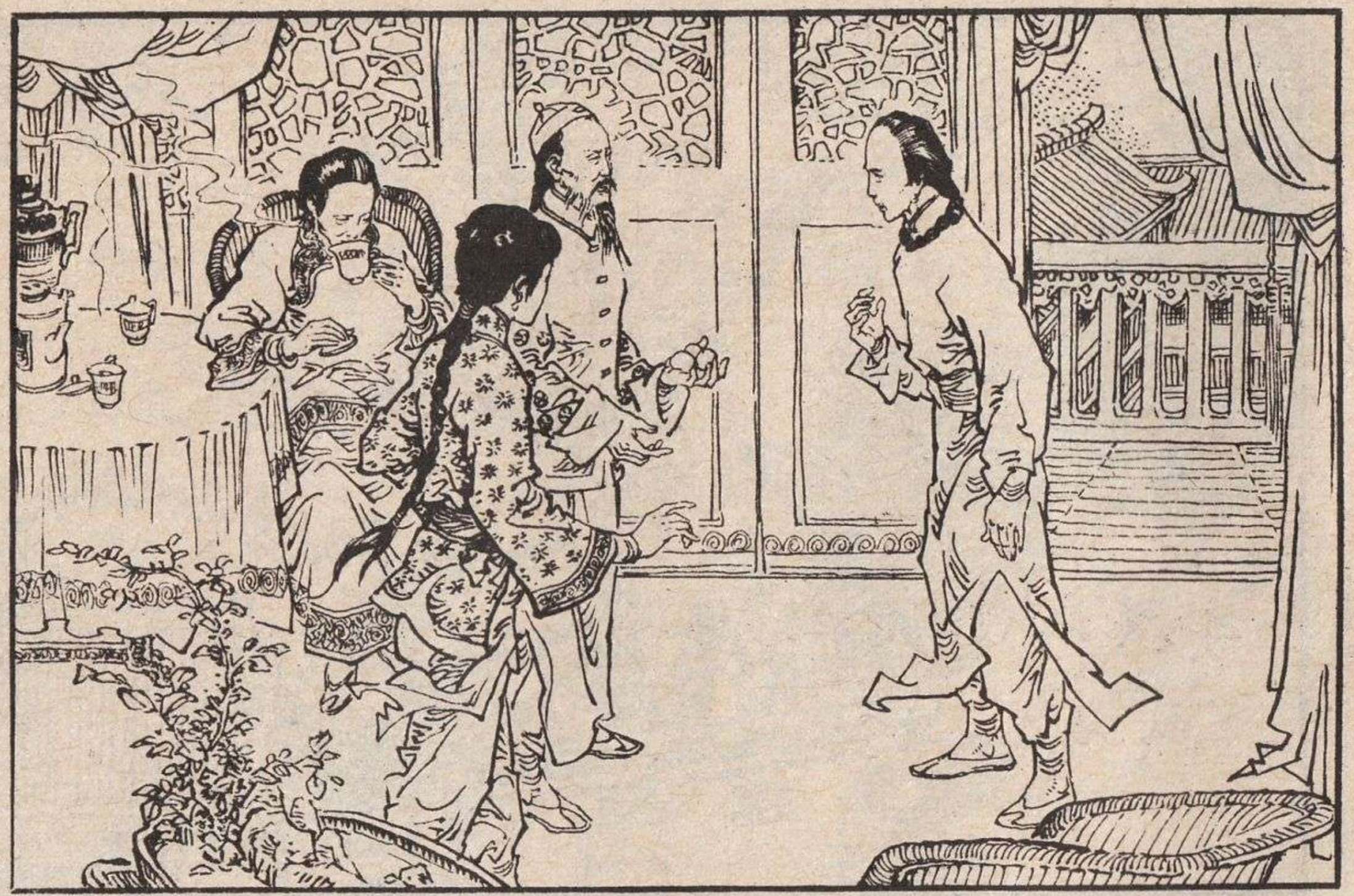

2　次日，周绮吵着要父母陪她去游湖。周仲英答应了，并笑着对徐天宏道："宏儿，我们从未来过杭州，你同去走走，别叫我们迷了路走不回来。"徐天宏高兴地答应了。

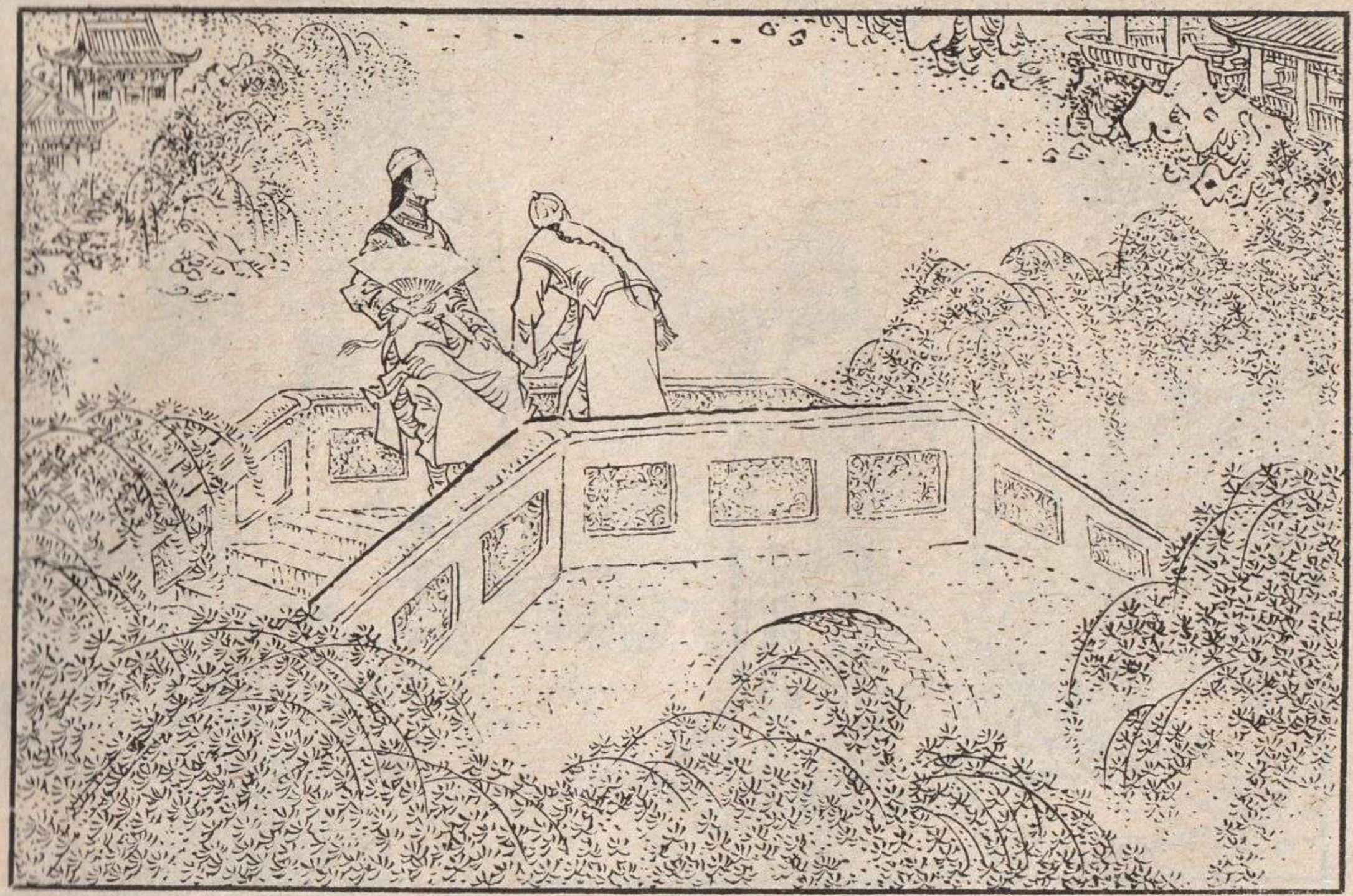

3　陈家洛也带了心砚到湖上散心，在苏堤漫步一会，独坐第一桥上，望湖山深处，但见竹木森郁，苍山翠叠，秀峰挺拔。他幼时曾来西湖数次，那时未解景色之美，今日重至，才领略到这山容水意，花态柳情。

4　凝望半日，陈家洛雇了一辆马车往灵隐去看飞来峰。峰高五十丈许，又无路可登，但两人轻功不凡，谈笑间上了峰顶。仰望三竺，但见万木参天，清幽欲绝，陈家洛道："那边更好。"

5　两人下峰，缓步往上中下三天竺行去。走出十余丈，忽有两名身穿蓝布长袍的壮汉迎面走来，见到他俩，不时打量，面露惊奇之色。心砚悄声道："少爷，这两人会武。"陈家洛笑道："你眼力倒不错。"

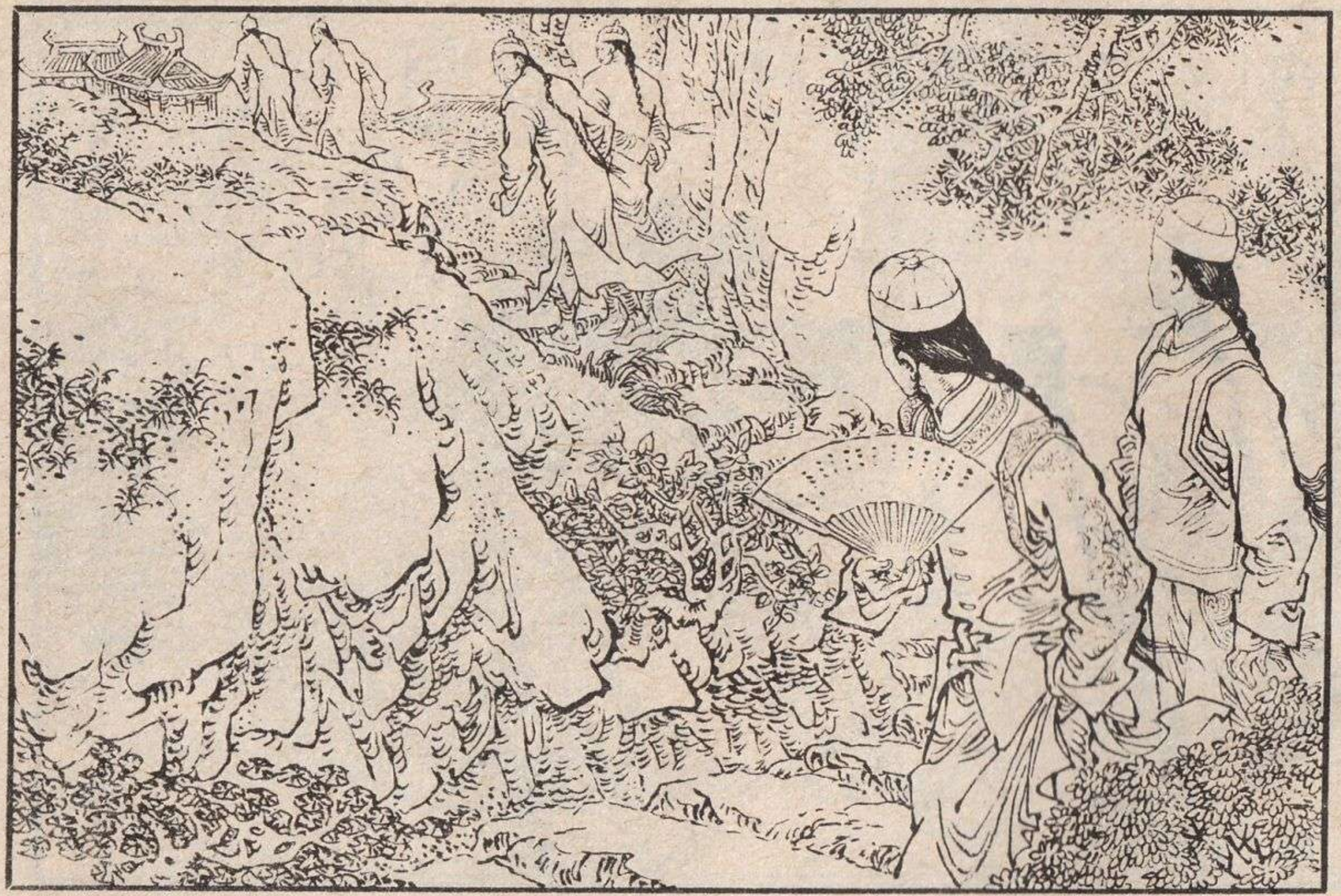

6　语声未毕，迎面又有两人走来，一式打扮，正在闲谈风景，听口音似是旗人。一路上山，遇见这般穿蓝布长袍的武人共有三四十人，见到陈家洛时都感诧异。陈家洛心中纳罕，不知为何这些人见到他时俱显惊奇之色。

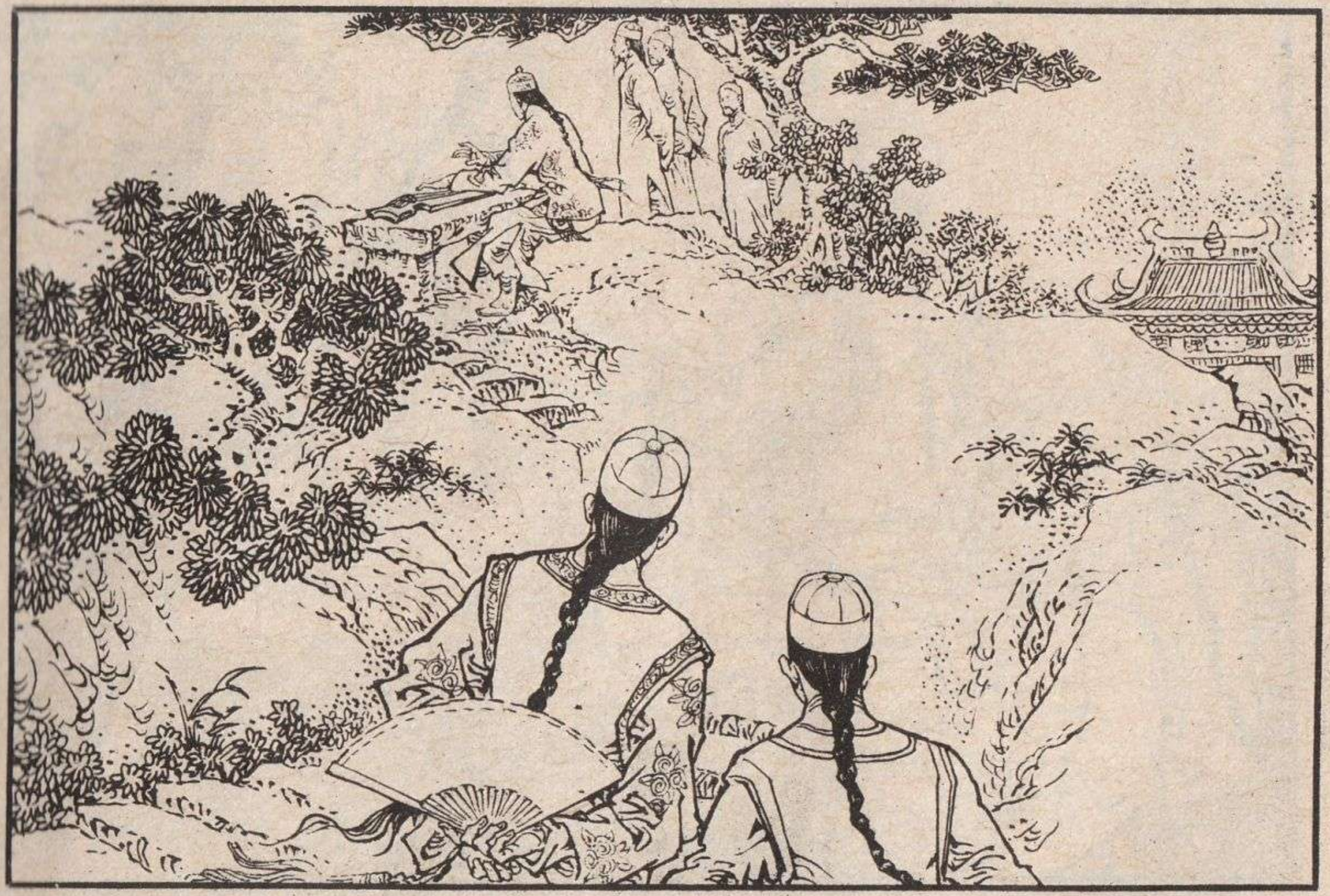

7 转过一个弯，忽听山侧琴声朗朗，夹有长吟之声，随着细碎碎的山瀑声传过来。陈家洛循声缓步走了过去，只见山石上坐着一缙绅打扮之人正在抚琴，年约四十来岁，旁边站着三人，两个壮汉，一个枯瘦矮小的老者，也都身穿蓝布长衫。

8　陈家洛心中突然一惊，觉得这抚琴之人依稀相识，似是至亲至近之人。他拱手道："适才聆听仁兄一奏，词曲皆属初闻，可是兄台所谱新声吗？"那人看清了陈家洛的面容，大为惊异，呆了半晌，旁边的老者和两个壮汉也凝神向他细望。

9　陈家洛笑道："兄弟一路上山，遇见游客甚多，见到兄弟之时，人人面露诧异之色，适才兄台也是如此，不知是何缘由？"那人笑道："兄台有所不知，小弟有一亲戚，相貌和兄台十分相似，那些游客都是小弟朋友，所以都感惊奇。"

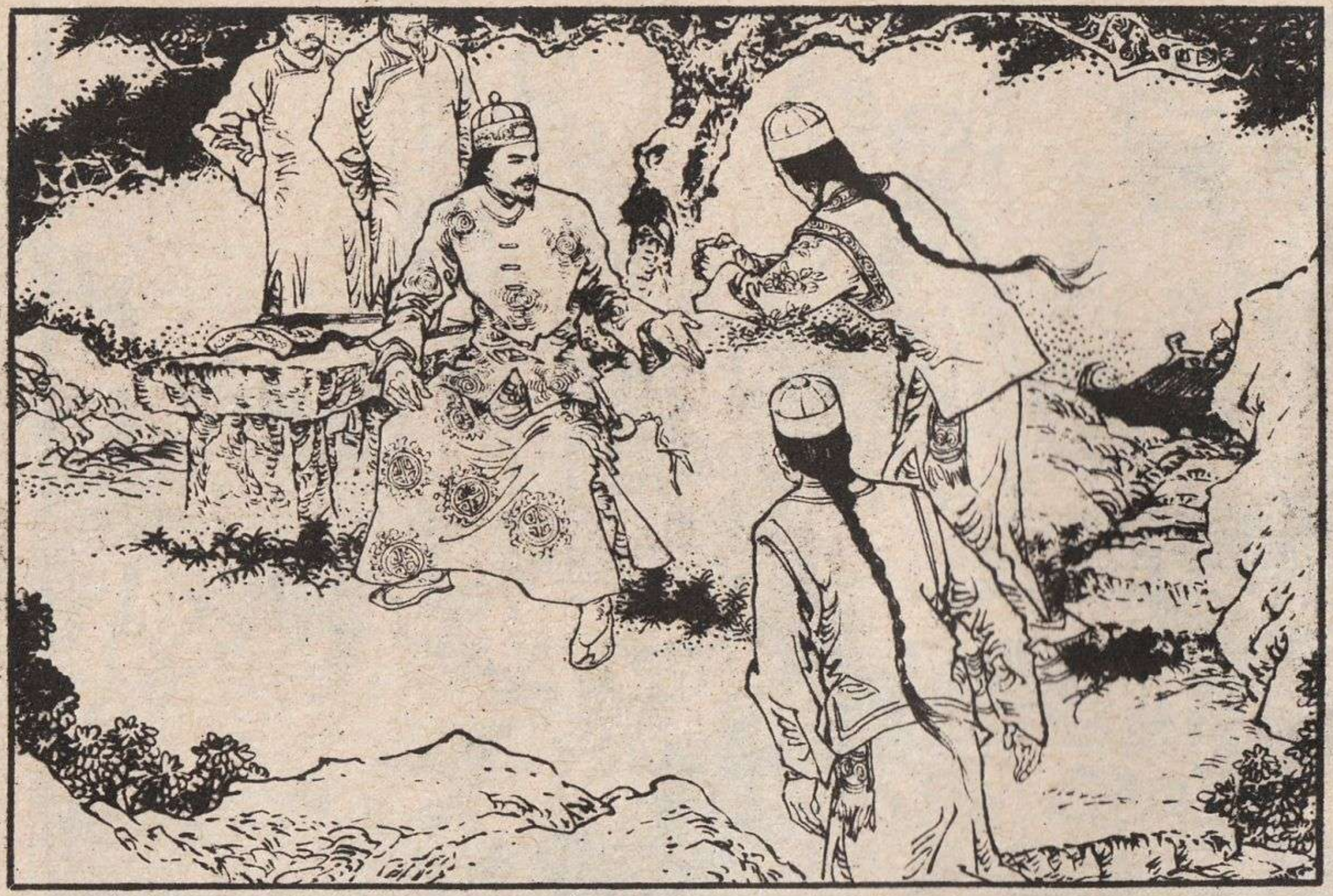

10　“原来如此。”陈家洛走了过去，施礼坐下道：“仁兄相貌我也极熟。小弟愚鲁，再也记不起来，请问仁兄高姓大名。”那人微一沉吟，说道：“小弟复姓东方，单名一个耳字，是直隶人氏。请问兄台尊姓？听兄台口音，似是本地人？”

11　陈家洛名满江湖，不愿告知他真姓名，随及将姓名颠倒过来，道："小弟姓陆，名嘉成，正是此间人。"东方耳道："兄台知音卓识，必是高手，就请弹奏一曲如何？"说罢把七弦琴推到陈家洛面前。

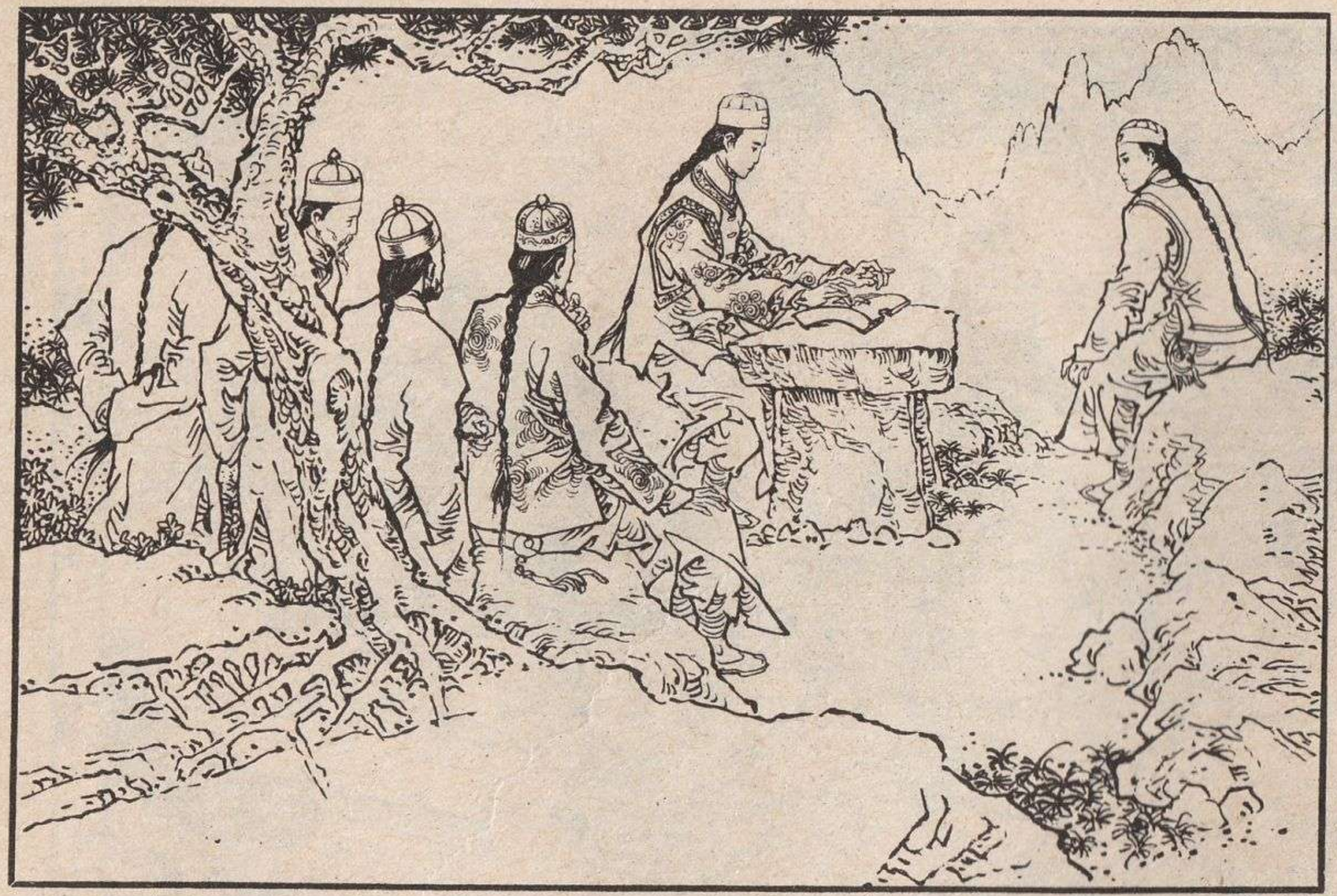

12　陈家洛轻轻一拨，琴音清越绝伦。看那琴时，见琴头有金丝缠着“来凤”两个篆字，木质斑斓蕴华，似是千年古物，心中暗吃一惊，自忖此琴是无价之宝，这人不知从何处得来。于是调弦按徽，铿铿锵锵地弹了起来。

13 一曲既终，东方耳道："兄台是否到过塞外？"陈家洛道："小弟适才从回疆来，不知兄台何以得知？"东方耳道："兄台琴韵平野壮阔，大漠风光，尽入弦中。这曲'平沙落雁'，小弟平生听过何止数十次，但从未听过象兄台的琴音如此气象万千。"

14　陈家洛见他果是知音，心中也甚喜欢。东方耳问道："兄台自回疆远来江南，可曾听说灾民在兰封抢了西征大军的粮饷。"陈家洛一怔，说道："事情是有的，黄河水灾，灾民无衣无食，为民父母者却不加怜恤。他们以求活命，也是情由可原。"

15　东方耳一顿，轻描淡写地说："听说这件事是红花会鼓动灾民，犯上作乱。谅这种人也不足成大患，只要朝廷派遣一二异才，红花会举手即可剿灭。"陈家洛道："据弟愚见，朝廷中大都是酒囊饭袋之辈，未必能办什么大事呢！"

16　此言一出，东方耳与他身旁的老者、壮汉脸色俱变。东方耳道："兄台未免是书生之见了。且不说朝中名将能士，即是兄弟身边这几位朋友，也均非庸手。"陈家洛道："小弟生平最佩服英雄侠士。可否请兄台的朋友各显绝技，让小弟开开眼界。"

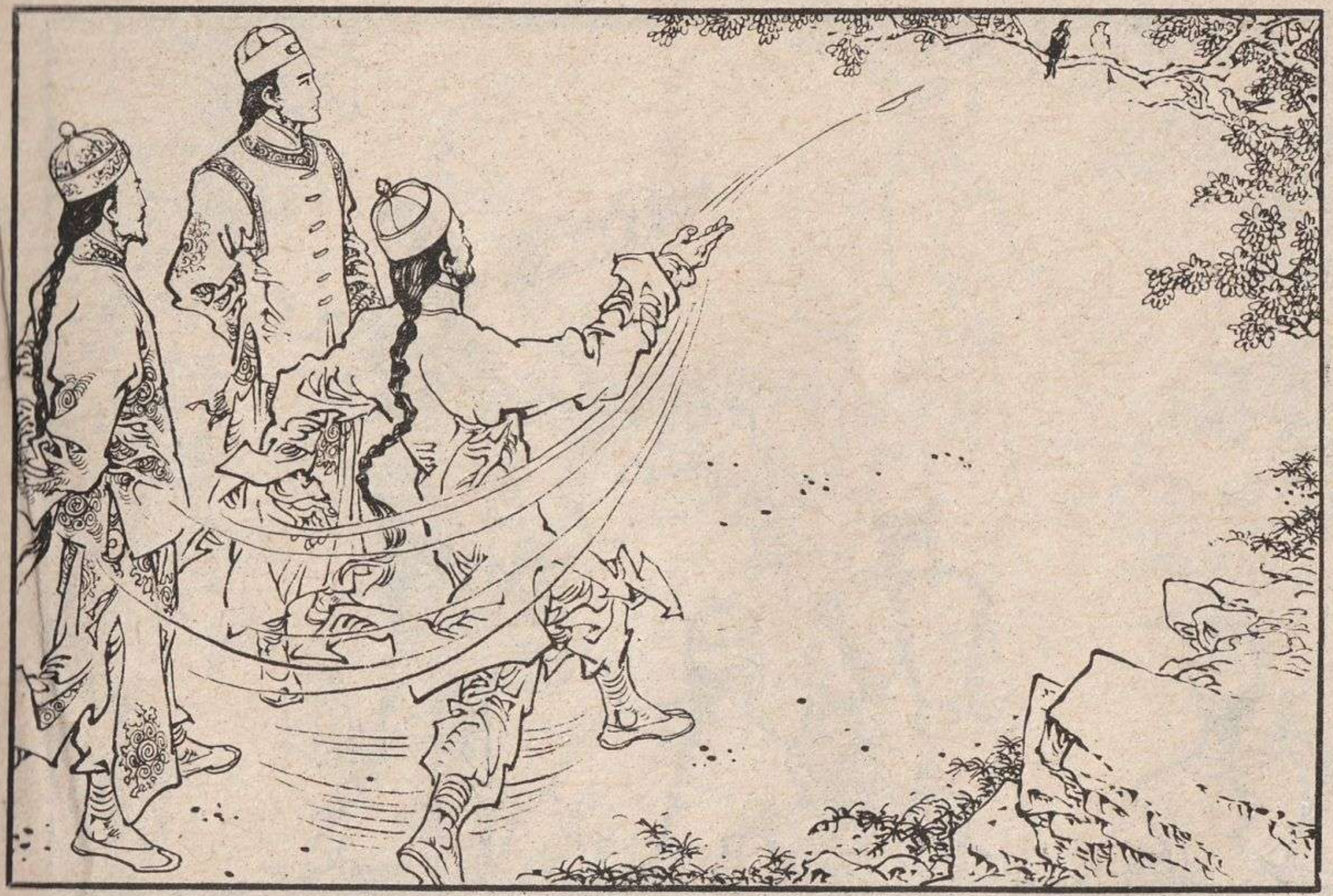

17　东方耳向那两个壮汉道："你们拿点玩艺儿出来，请这位陆爷指教。"一个壮汉走上一步，说道："树上这鹊儿聒噪讨厌，我打了下来，叫人耳根清静。"手一挥，一枝袖箭向树上喜鹊射去。

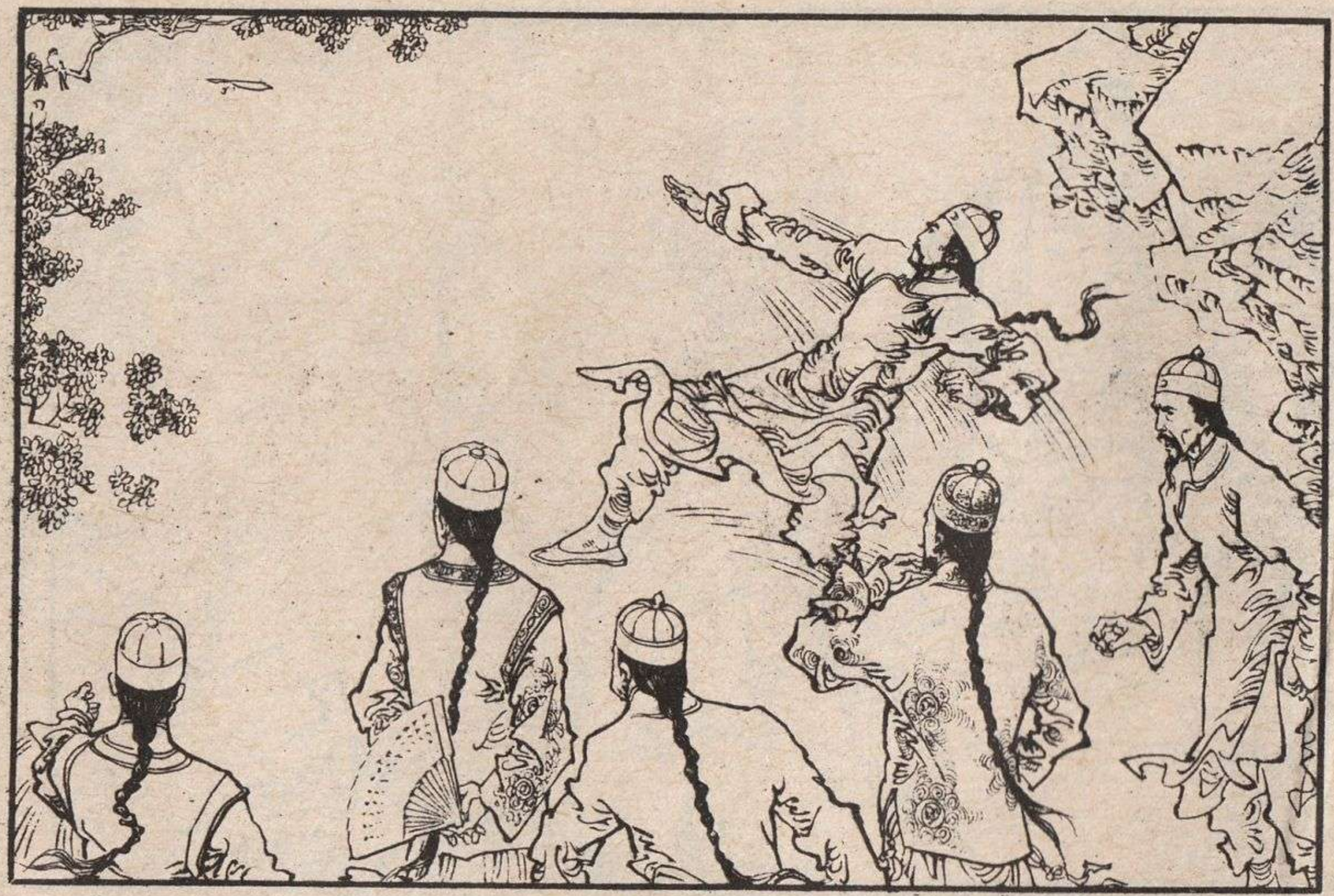

18　哪知袖箭将到喜鹊身旁，忽然一偏，竟没打中。东方耳颇为诧异，那壮汉更是羞得面红耳赤，手一扬，又是一箭向树上射去。这次各人看得清清楚楚，袖箭将射到喜鹊，不知从哪里飞来一粒泥块，在箭杆上一撞，又把箭碰歪了。

19　东方耳身旁那枯瘦老者见心砚右手微摆，知道是他作怪，说道："这位小弟弟原来功夫如此了得，咱们亲近亲近。"五指有如钢爪铁钩，向他手上抓去。

20　陈家洛暗吃一惊，见这老者竟使嵩阳派的大力鹰爪功，手掌伸出，势道不快，却竟微夹风声，心想："此人武功在江湖上已是数一数二人物，怎地甘为东方耳的佣仆？"心气微动，手中折扇一挥，张了开来，正挡在老者和心砚之间。

21　那老者手爪疾缩，心想：主人对此人既以友道相待，毁了他的东西便是大大不敬，一面打量陈家洛，但见他折扇轻摇，漫不在意，似乎刚才这一下只是碰巧。东方耳道："此僮小小年纪，居然武功高强，不知兄台从何处得来？"

22　陈家洛道："他并不会武，只是自幼投虫射雀，准头不错而已。"东方耳见他言不由衷，也不再问，看看他手中折扇，说道："兄台手中折扇是何人墨宝，可否相借一观？"陈家洛把折扇递了过去，。

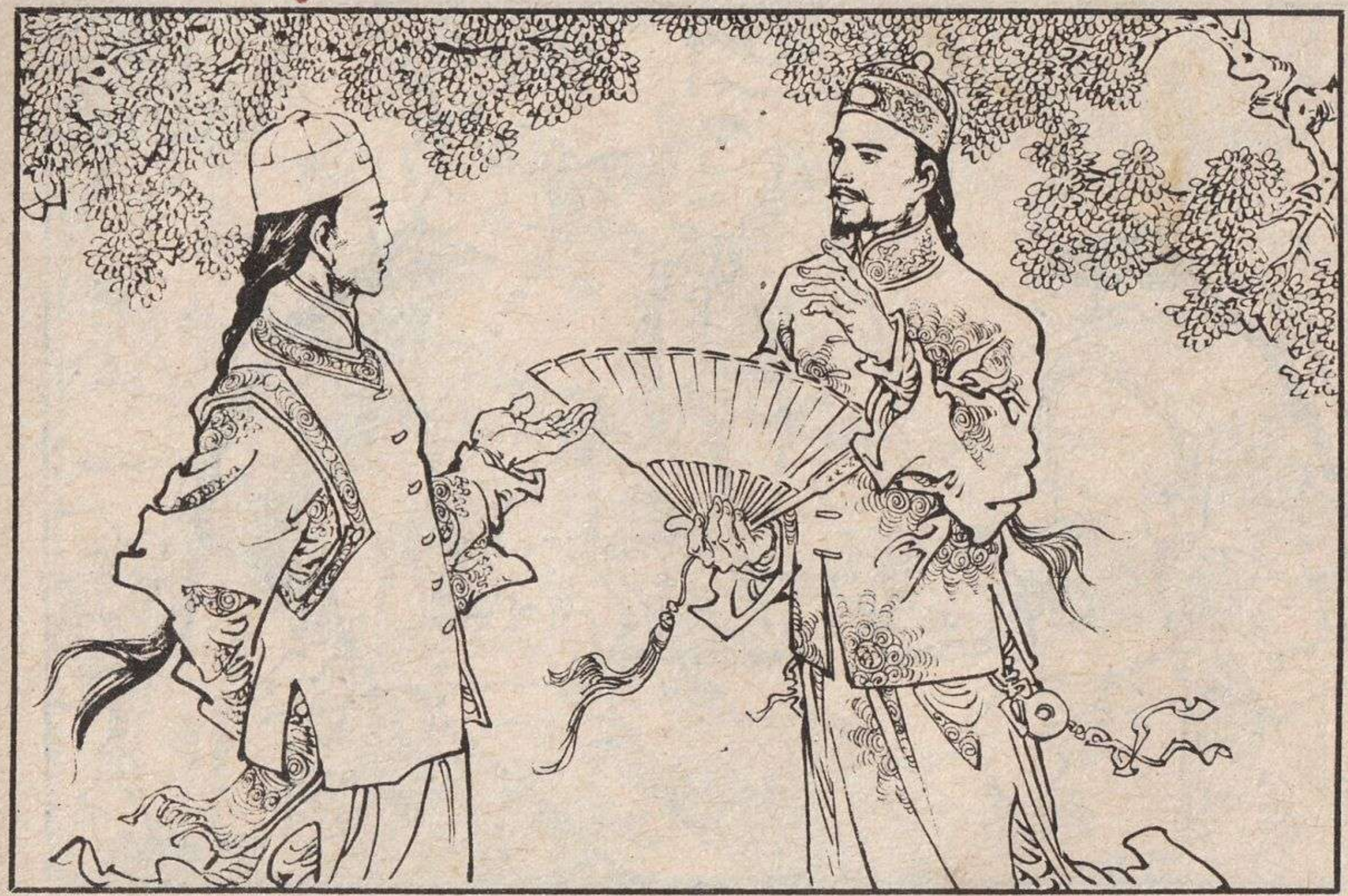

23　东方耳接来一看，见是前朝词人纳兰姓德书的一阕“金缕曲”，随手翻过扇子，见反面并无书画，说道：“此扇小弟极为喜爱，斗胆求兄见赐，不知可否？”陈家洛道：“兄台既然见爱，拿去不妨。”

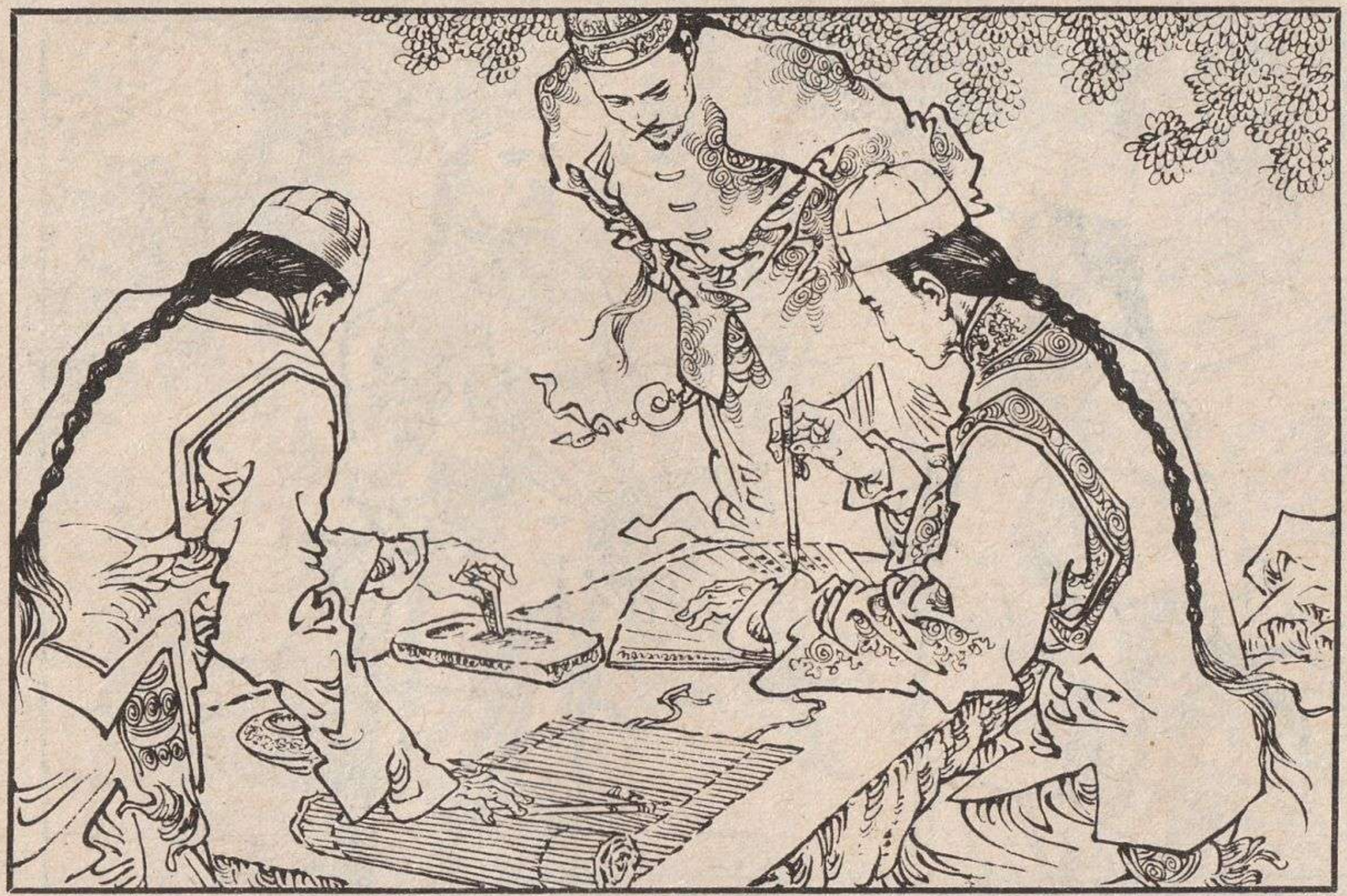

24　东方耳指着空白的一面道："此面还求兄台挥毫一书，以为他日之思，兄台寓所何在？明日差人去取如何？"陈家洛道："既蒙不嫌鄙陋，小弟现在就写便是。"命心砚打开包裹，取出墨砚，略加思索，在扇面上题诗一首。

25　那会鹰爪功的老者见他随身携带墨砚，文思敏捷，才不疑他身有武功。东方耳接过扇子，称谢道："兄台书法高雅、俊逸。小弟也有一物相赠。"双手捧着那具古琴，放到陈家洛面前，陈家洛拱手致谢，命心砚抱在手里。

26　两人又谈了半天，仍不知对方是何等人物。东方耳道："他日如有用得着小弟处，可持此琴赴北京找我。现下我等一同下山去如何？"陈家洛道："好。"两人携手下山。

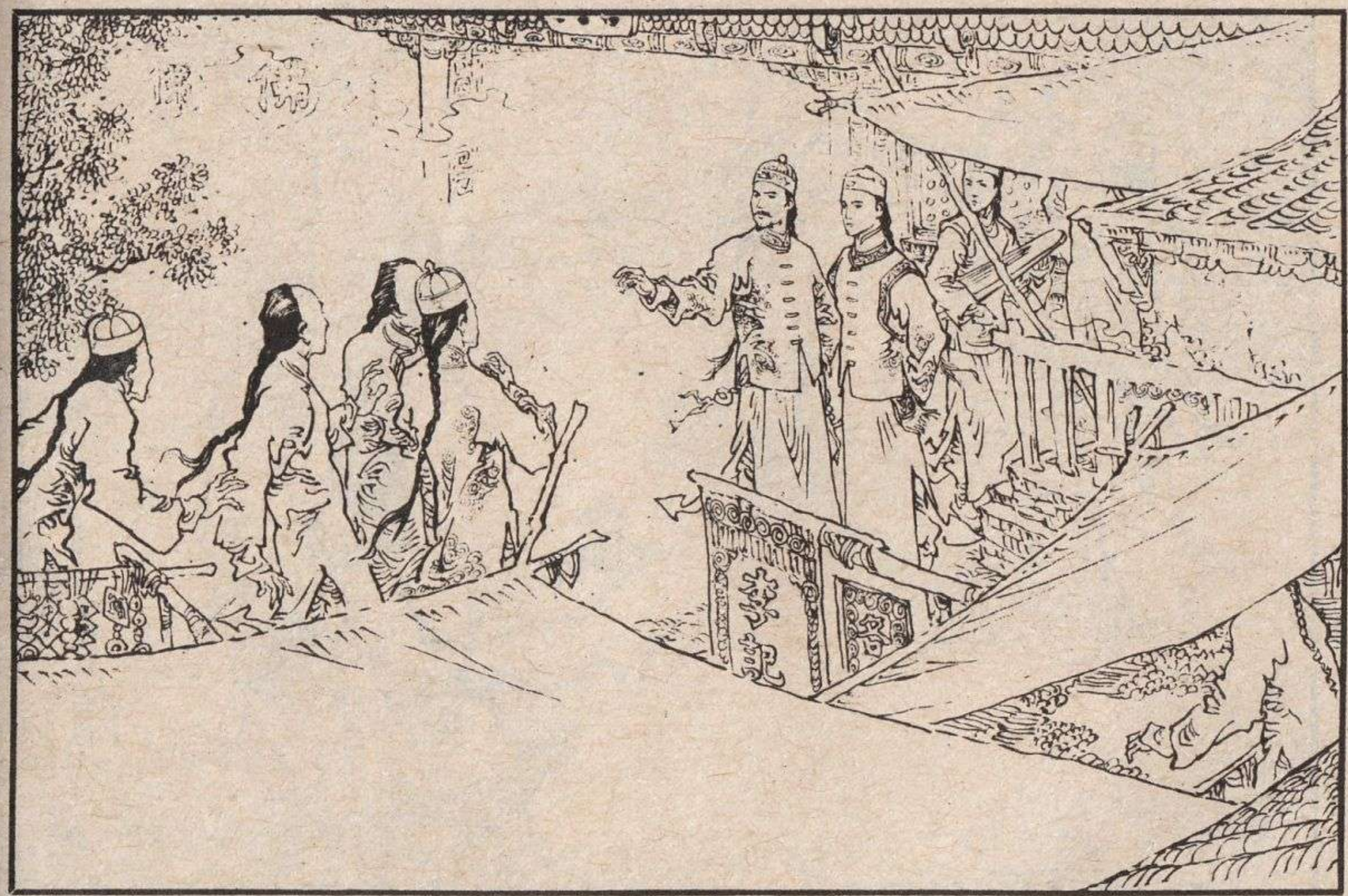

27　到了灵隐，忽然迎面来了数人，当先一人面如冠玉，身穿锦袍，相貌和陈家洛十分相似，年纪也差不多，两人一照面，都惊呆了。东方耳笑道："陆兄，这人可与你相像么？他是我的内侄。康儿，过来拜见陆世叔。"

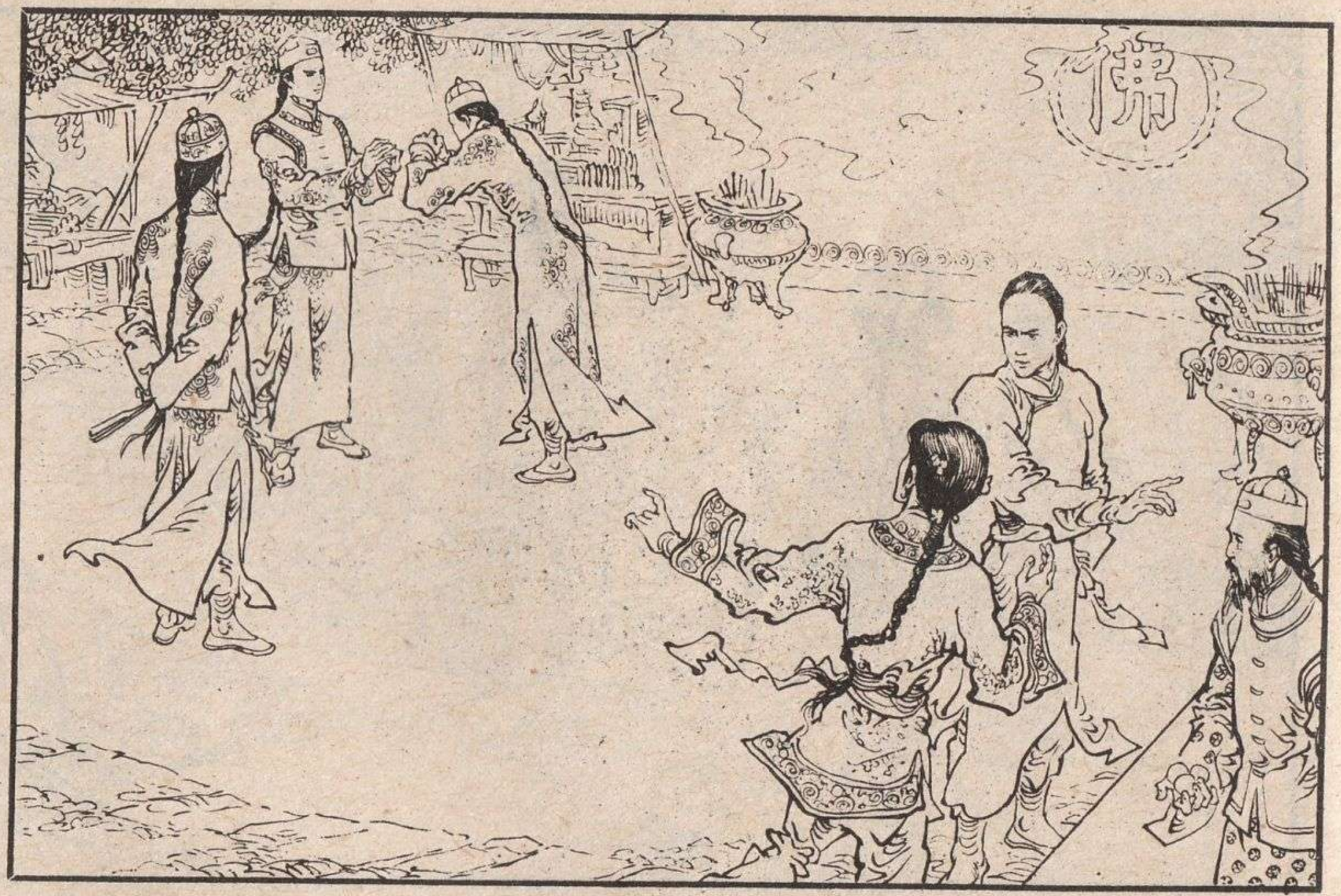

28　那人过来行礼，陈家洛连忙还礼。忽听得远处一个女人声音惊叫一声，陈家洛回头一看，见周绮和她的父母及徐天宏刚从灵隐寺出来，想是她突然见到两个陈家洛，不胜惊奇。陈家洛只当不见，转过头去。徐天宏向周绮低声道："别往那边瞧。"

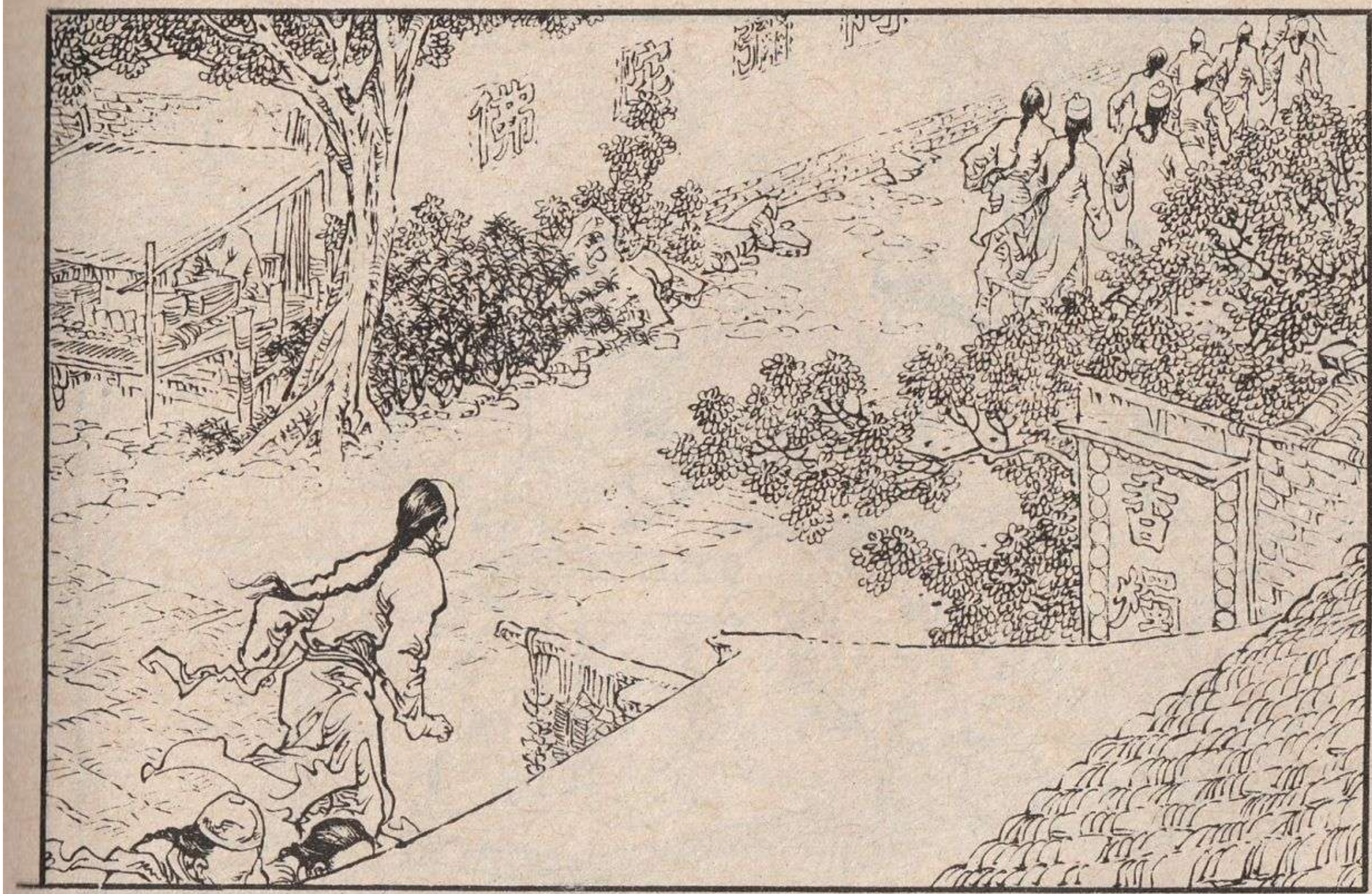

29　东方耳道："陆兄，你我一见如故，后会有期，今日就此别过。"两人拱手而别。数十名蓝袍壮汉在东方耳前后卫护。陈家洛转过头来，微微颔首。徐天宏会意，对周仲英道："义父，总舵主差我去办事。"然后远远随在那些人后面，跟进城去。

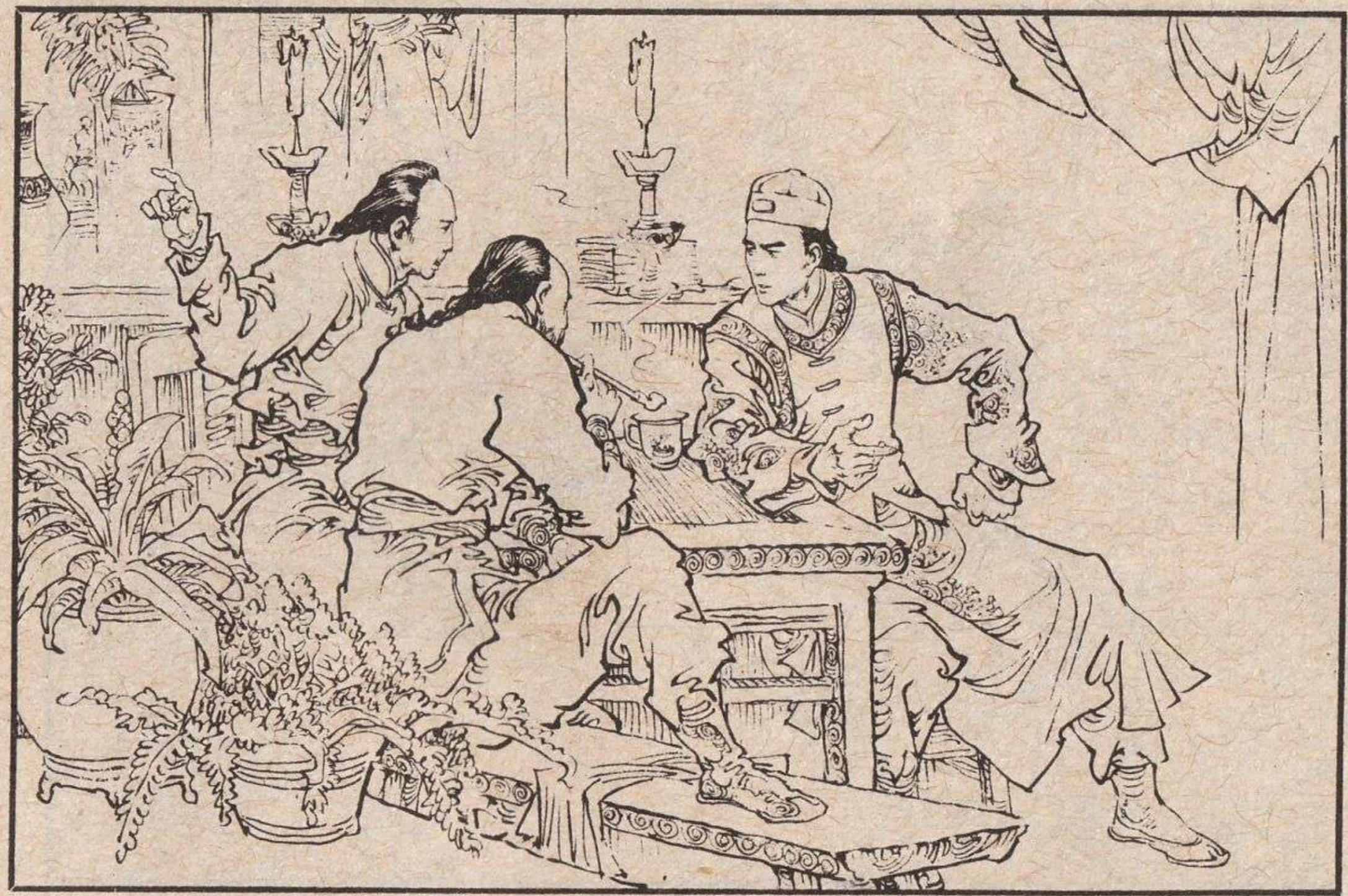

30　直到傍晚，徐天宏回来禀告："那人在湖上玩了半天，后来到巡抚衙门里去了。"陈家洛说了刚才之事，两人一琢磨，料想这东方耳必是官府中人，而且来头一定极大。莫非与四哥有关？商量之后，陈家洛决定晚上与赵三哥去探察一下。

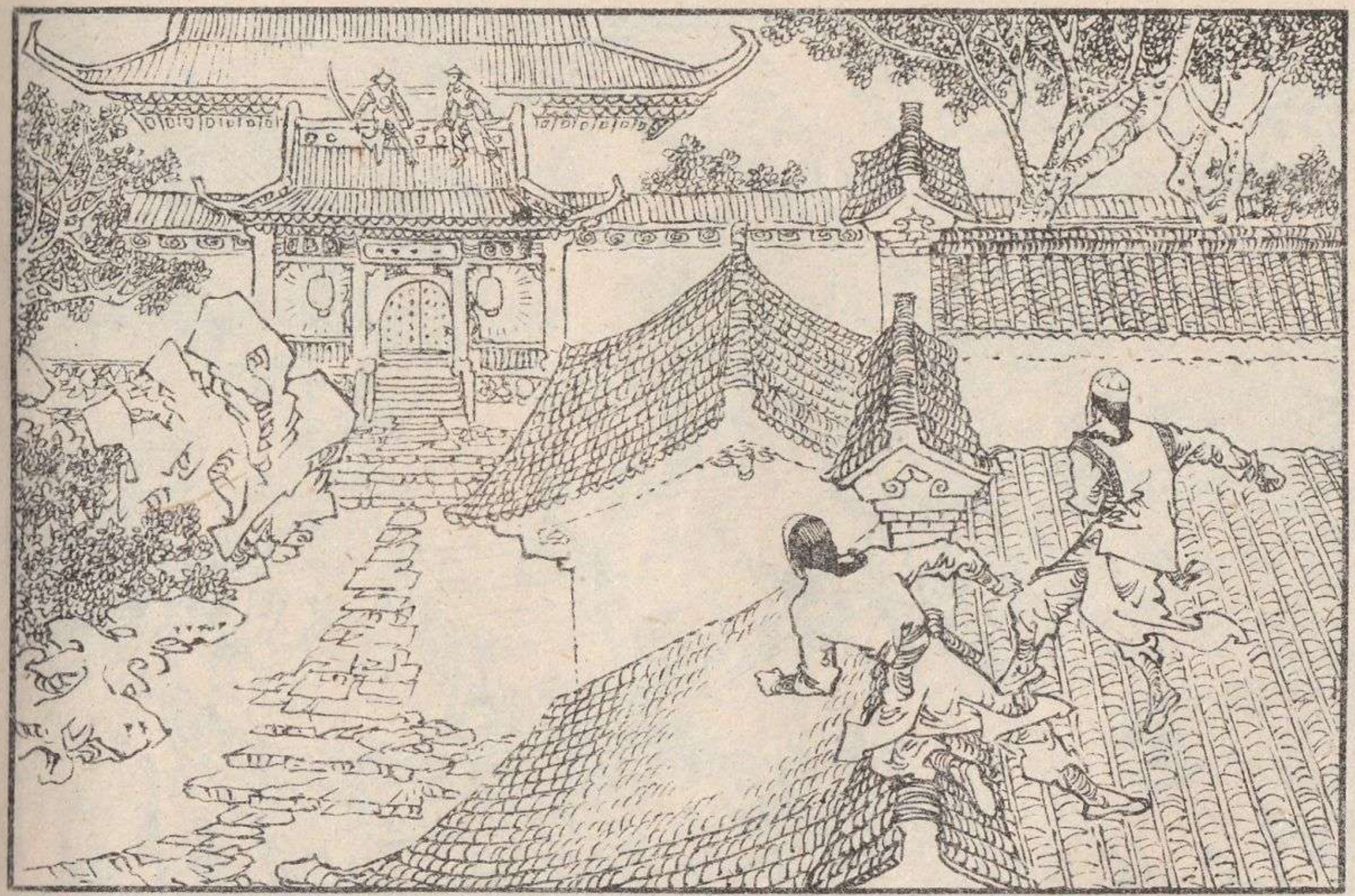

31　二更时分，陈家洛与赵半山收拾起行，施展轻功，向抚衙奔去。两人在屋瓦上悄没声息地一掠而过。不一刻将近抚台衙门，两人同时发觉前面房上有人，当即伏下，但见两个人影在屋顶来回巡逻。

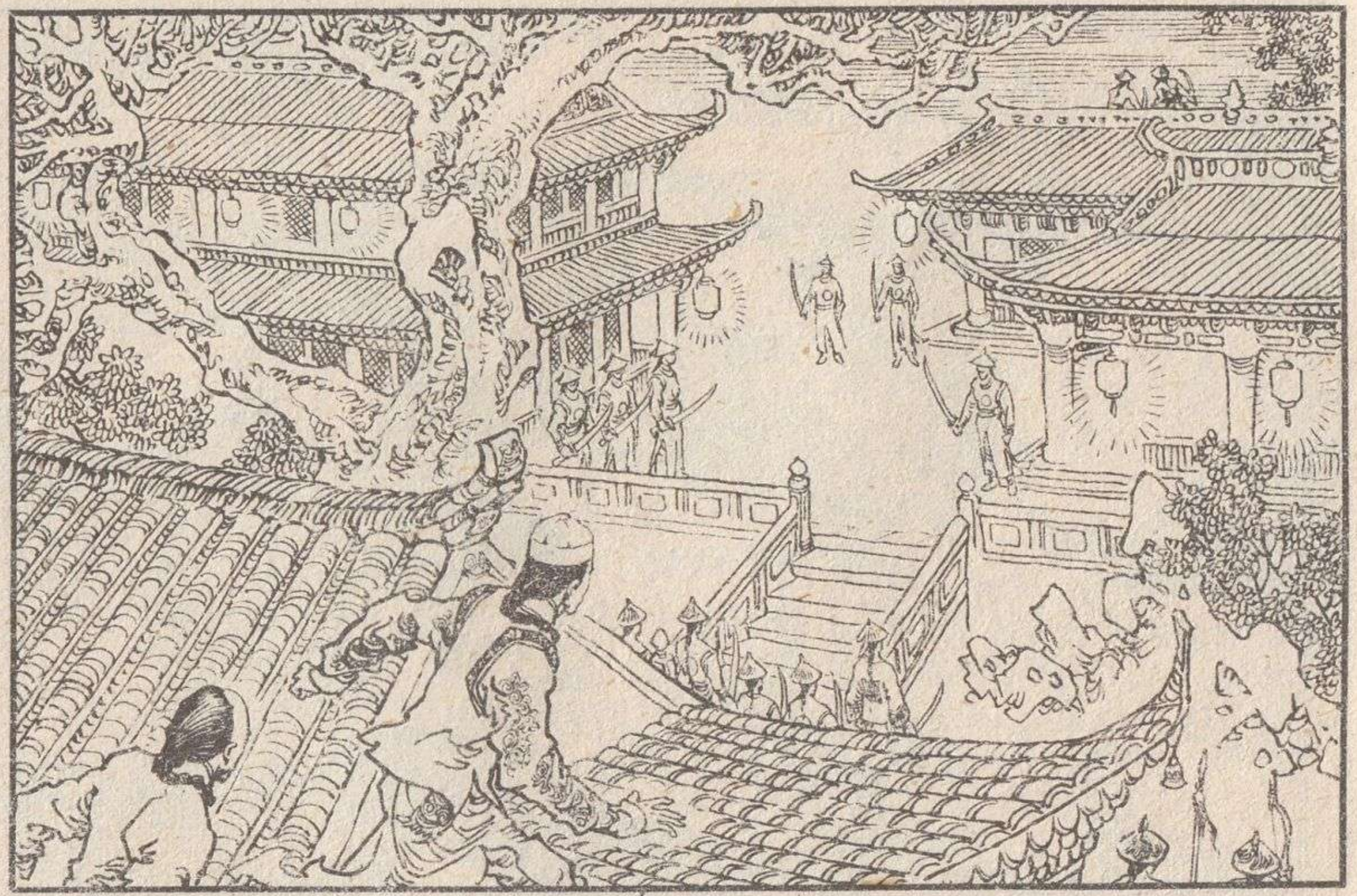

32　等他们背转身，陈家洛和赵半山乘机矮身，蹿进抚衙。当下躲在屋角暗处，慢慢探身一看，不由得大惊，原来下面火把照耀如同白昼。数百名兵丁弓上弦，刀出鞘，严密戒备，几名武将绕着屋子走来走去。

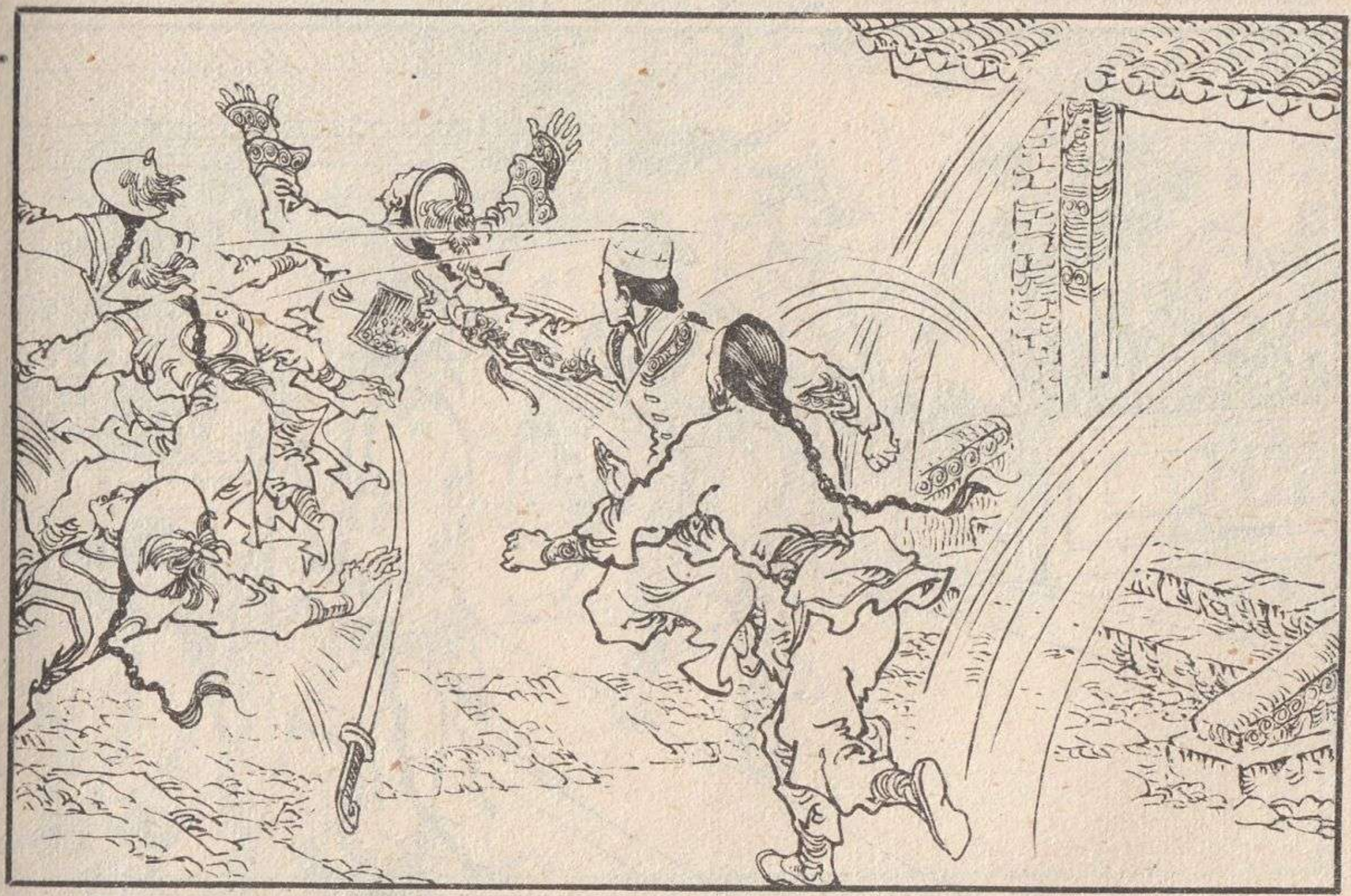

33　忽然抚台的边门开了，走出一名武官，后面陪着四名清兵。陈家洛低声道："打倒他们。"赵半山会意，蹿出数步，发出三枚钱镖，三名旗兵顿时倒地。陈家洛跟着两颗围棋子飞出，打中了那武官和另一名旗兵穴道。

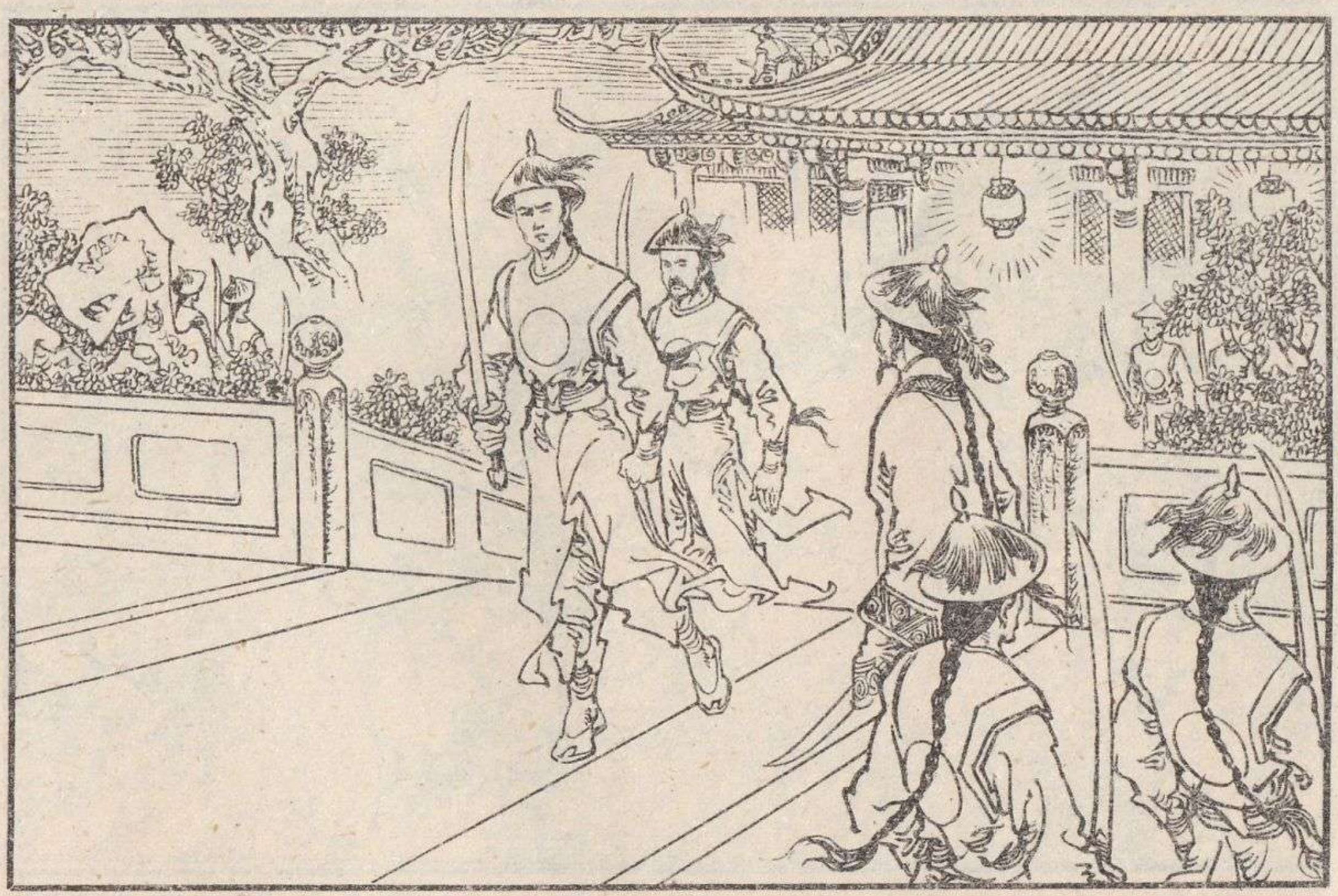

34　两人纵身过去，将五人拖到暗处，剥下旗兵号衣，自己换上了，将官兵抛在墙角。两人又乘屋顶巡哨转身之机，跳入围墙。院内成千名官兵来来往往，怎分辨清有无外敌混入。

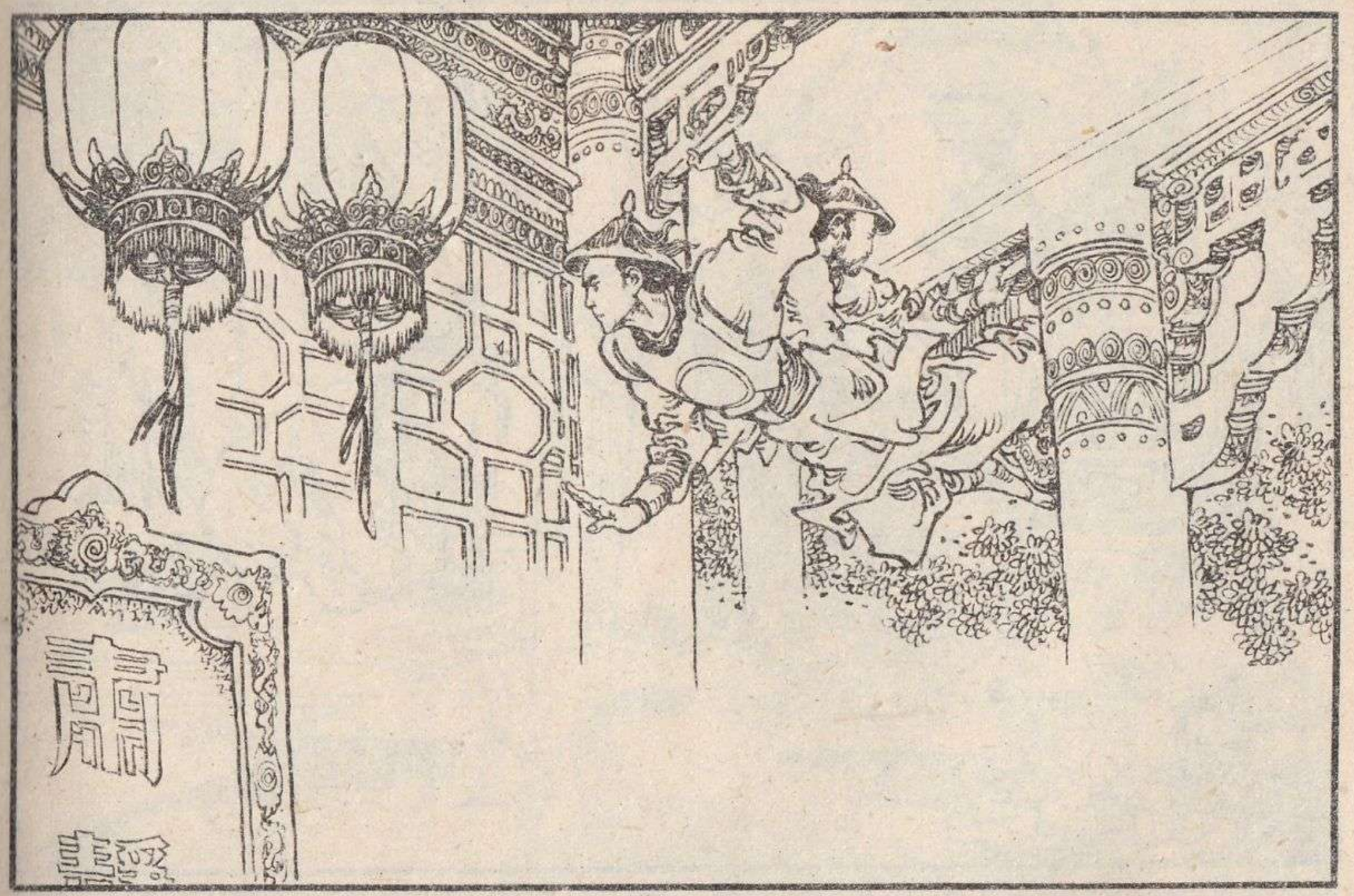

35　他俩在火把照耀下大模大样走进内院。两人找到空隙，一缩身，蹿入屋檐之下，攀住椽子，屏息不动。隔了半晌，陈家洛见行藏未被发觉，双腿勾住屋梁，挂下身子，舐破窗纸，张眼内望，赵半山守在他身后卫护，以防敌人。

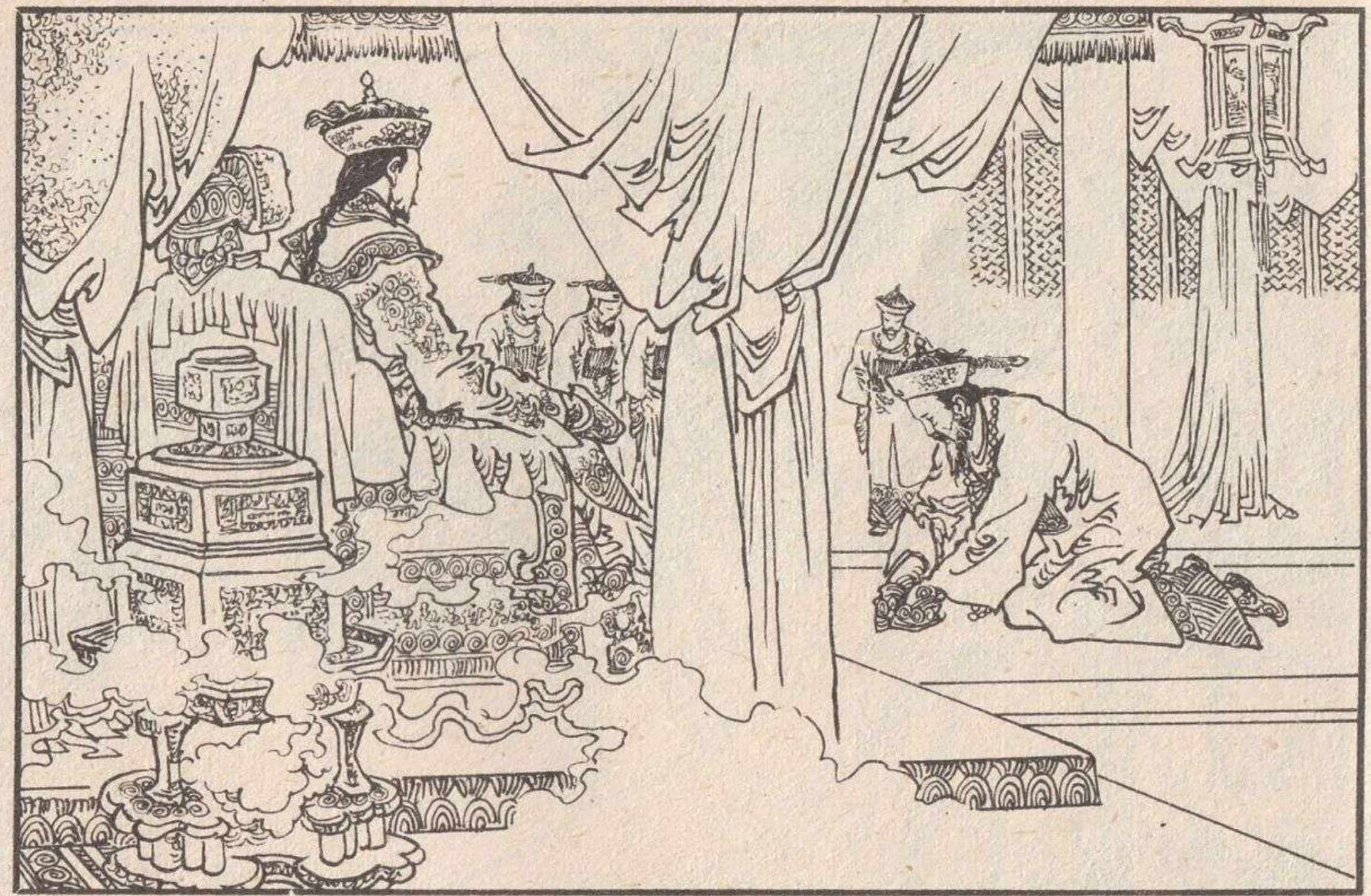

36　陈家洛见里面是一座三开间的大厅，厅上都是身穿官服的大官，正向坐着的那人三跪九叩首的行起大礼。陈家洛大吃一惊，心想："这不是参见皇帝的礼仪么？"正疑惑间，只听一名武官进来叩见，说道："臣浙江水陆提督李可秀叩见圣驾。"

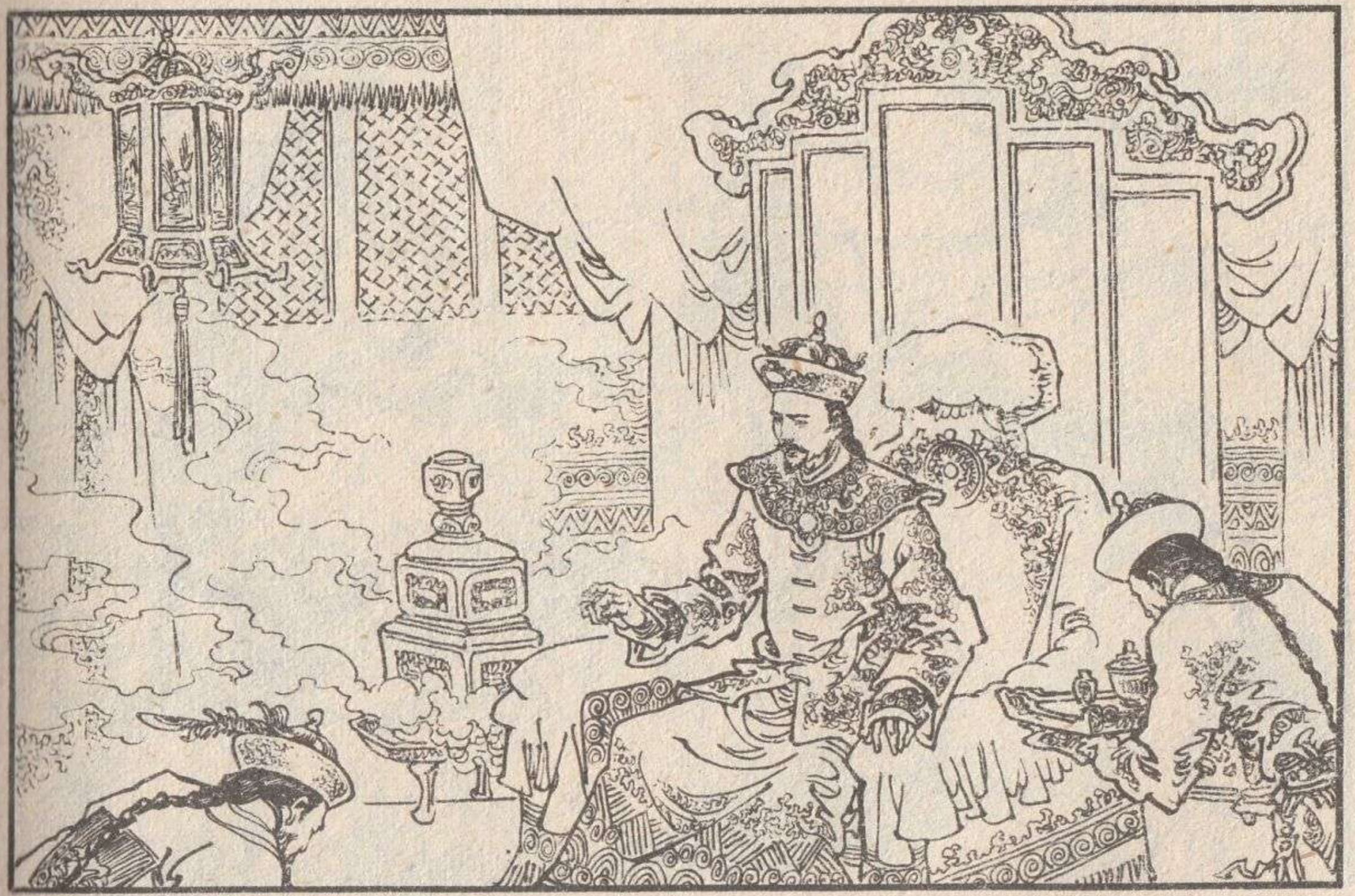

37　果然是当今乾隆皇帝到了杭州。陈家洛向坐着那人仔细一看，这一惊更是厉害。原来这皇帝竟是今日在灵隐三竺遇见的东方耳。只听得乾隆皇帝道："那红花会姓文的匪首怎样了？"陈家洛见提到文泰来，更是凝神倾听。

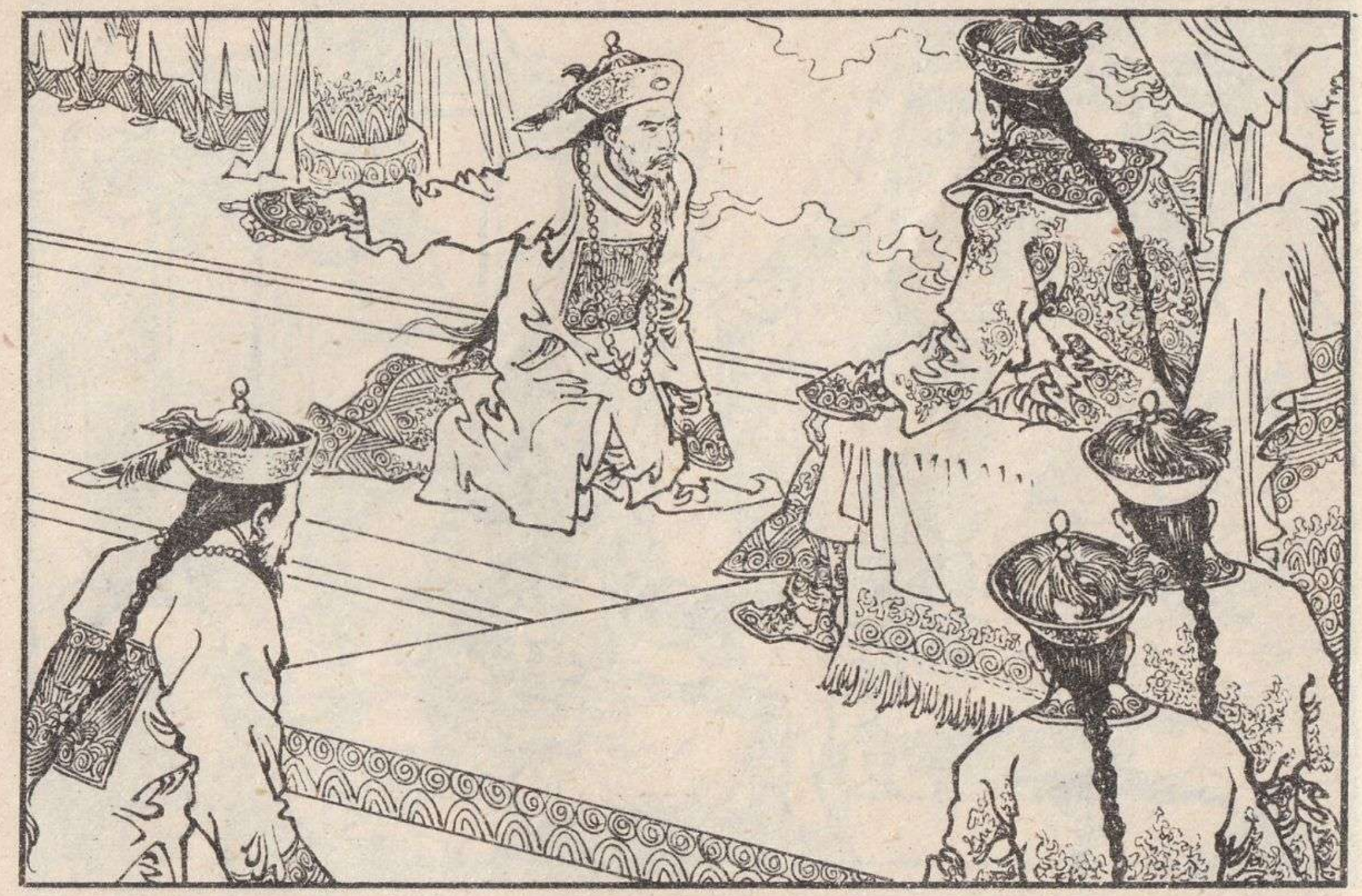

38　只听李可秀道："这匪首凶悍拒捕，受伤很重，臣正在延医给他诊治，要等他神志恢复之后才能审问。"乾隆道："要小心在意。"李可秀道："臣不敢丝毫疏忽。"乾隆道："你去吧。"李可秀叩头退出。

39　陈家洛轻声道："咱们跟他去。"两人轻轻溜下，脚刚着地，只听得厅内一人喝道："有刺客！"陈家洛与赵半山奔至外院，混入士兵队中。只听得四下里竹梆声大作，日间陈家洛在天竺所见的那枯瘦老者率领蓝衣壮汉四处巡视。

40　陈家洛早已背转身去，慢慢走向门旁。那老者突然大喝："你是谁？"伸手向赵半山抓来。赵半山双掌"如封似闭"，将他一抓化开，疾向门边冲去。那老者急追而至，挥拳向他背心劈去。

41　这时赵半山听得背后拳风，一矮身，正要回手还敌，陈家洛已将身上号衣脱下，反手兜头向那老者盖了下去。老者伸手拉住，两人一扯，一件号衣撕成两片。

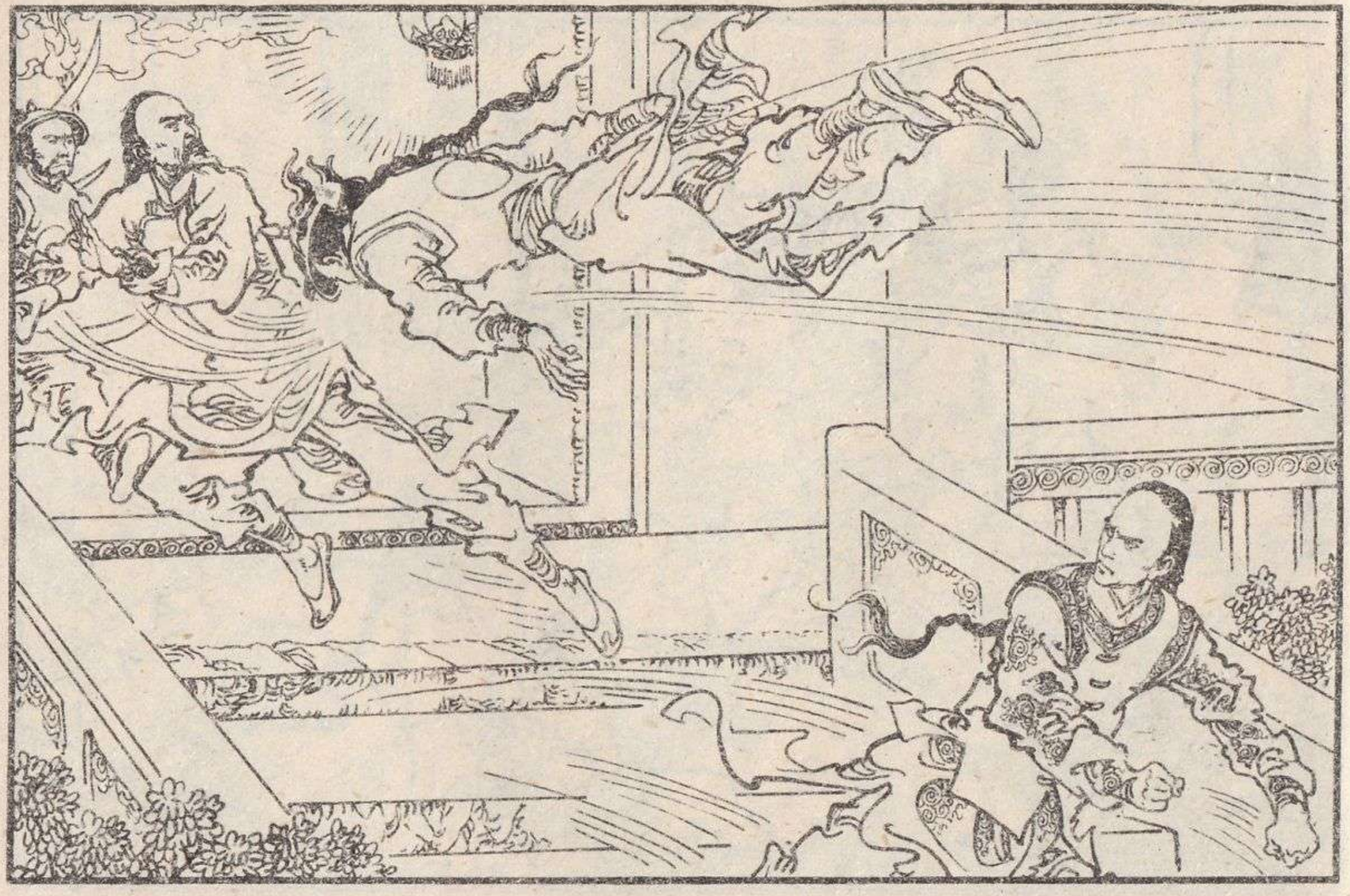

42　陈家洛挥动半截号衣，一运气，号衣啪的一声大响，直向那枯瘦老者打去，脚下毫不停留，笔直向门外蹿去。那老者伸手一抓，又在半截号衣上抓了五条裂缝，如影随形，紧跟其后，刚跨出门，迎面一名兵士头前脚后，平平当胸飞至。

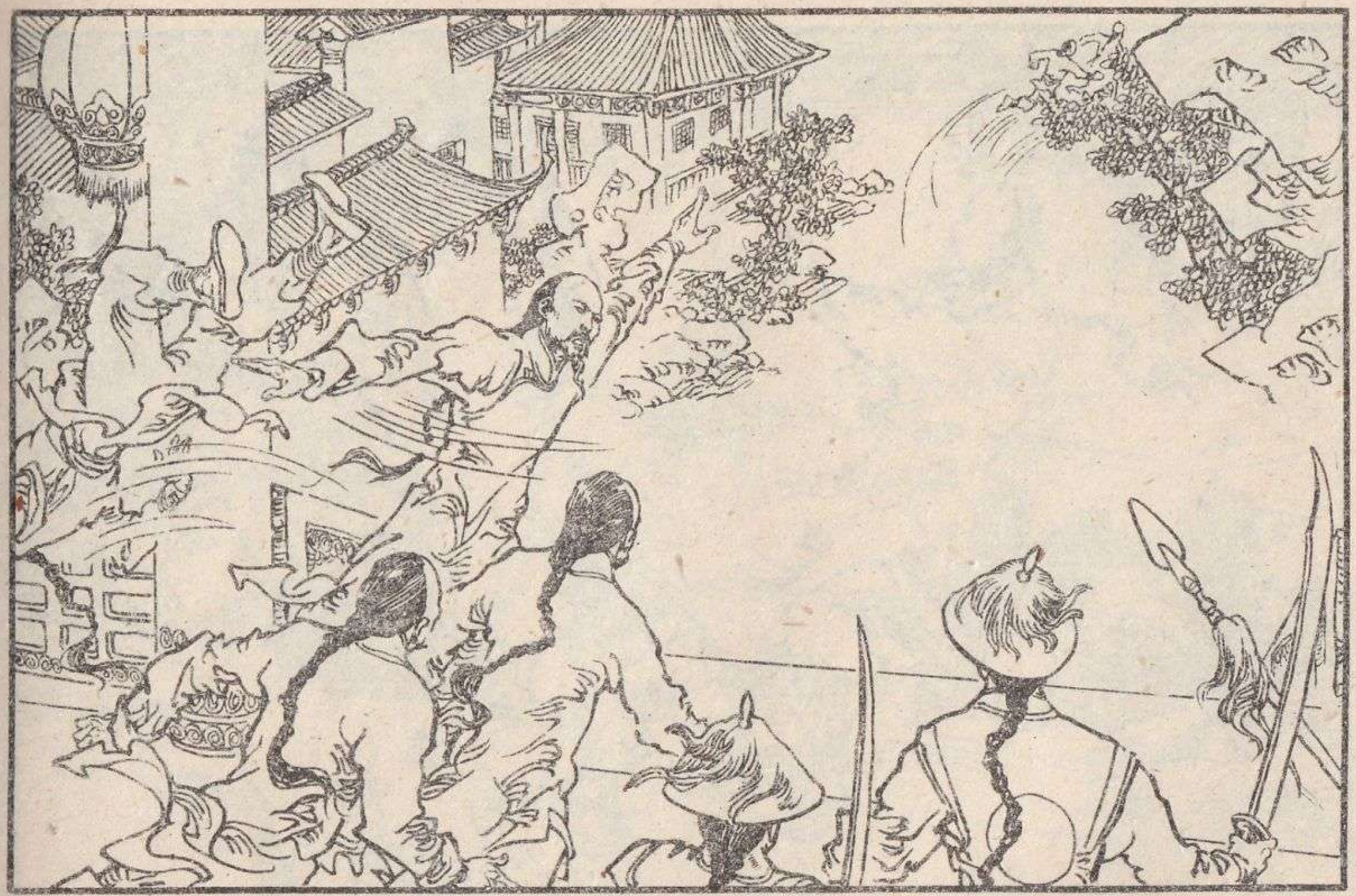

43　原来是赵半山抓住掷过来的。老者左臂一格，将那兵士撇在一旁，就这么慢了一慢，眼见刺客已冲出抚衙，后面二三十名侍卫一窝蜂地赶了出来。老者喝道："大家保护皇上要紧，你们五人跟我去追刺客。"五名侍卫施展轻功，追到街上。

44　那老者鼓劲疾追，和陈赵相距已近，忽见前面两人站在街心，便双掌一错，迎面向陈家洛抓去。陈家洛不退不格，哈哈笑道："我是你主人好友，你这老儿休得无礼！"那老者在月光下看清了对方面貌，吃了一惊。

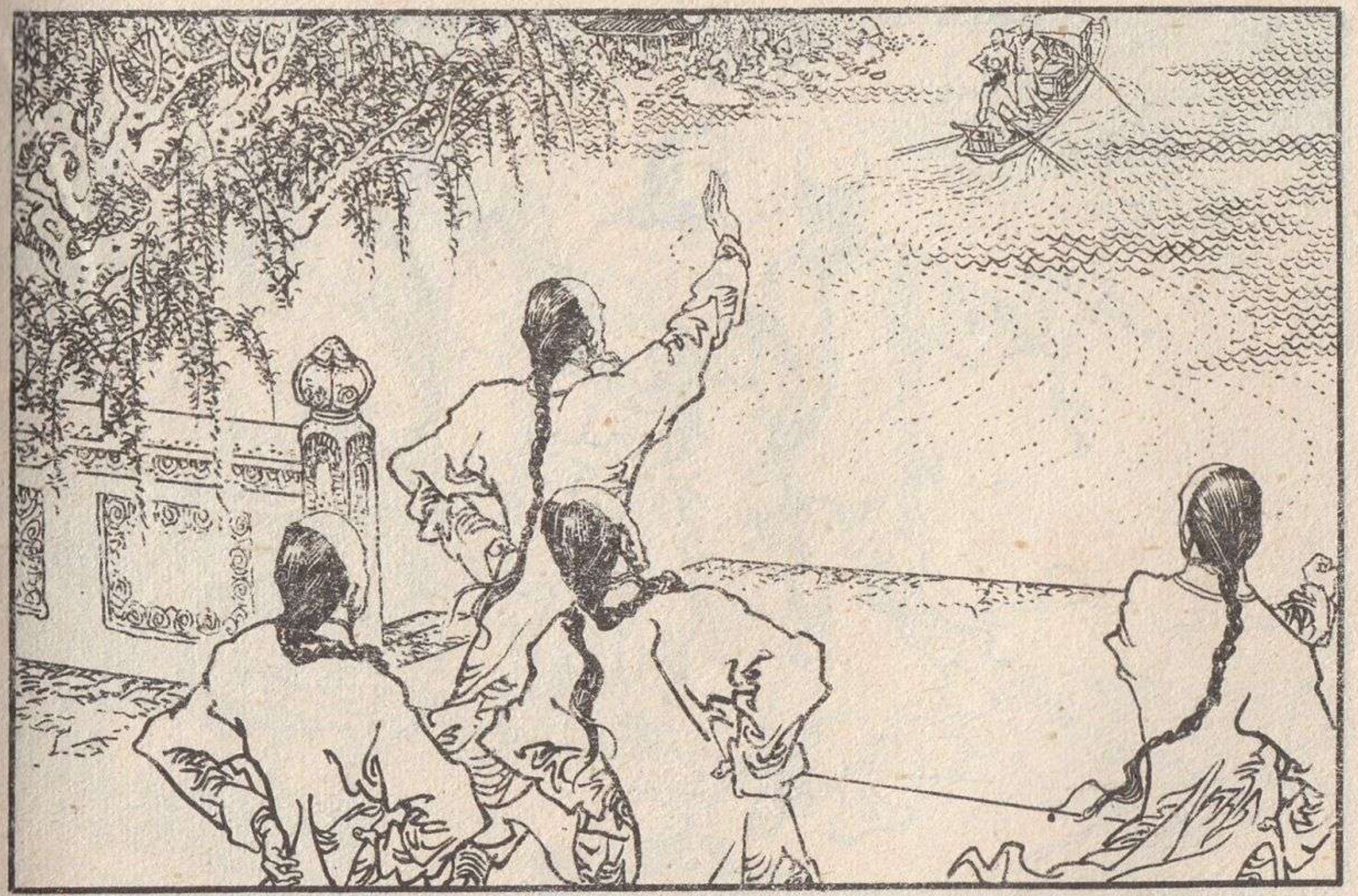

45　老者稍一迟疑，后面五名侍卫也都赶到，陈家洛和赵半山向后退去。追到湖边，陈家洛等二人跳上湖船，船夫举桨划船，离岸数丈。那老者急忙喝问："朋友，你究竟是哪一路人物，请留下姓名来。"

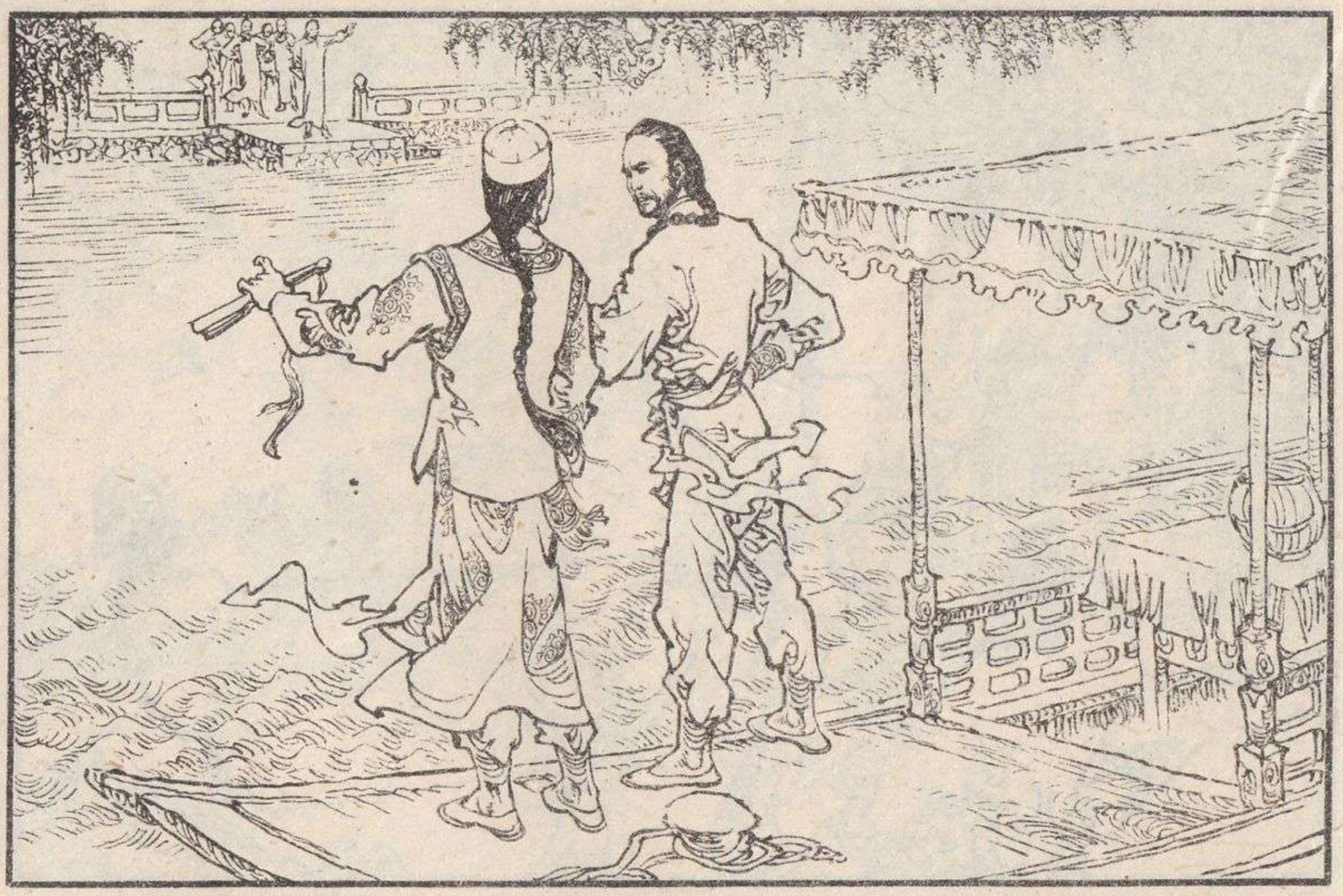

46　赵半山朗声说道："在下温州赵半山，阁下是嵩阳派的吗？"那老者道："在下姓白，单名一个振字。"此言一出，赵半山和陈家洛都矍然一惊。原来嵩阳派中数一数二的好手外号"金爪铁钩"的白振，竟做了皇帝的贴身侍卫。

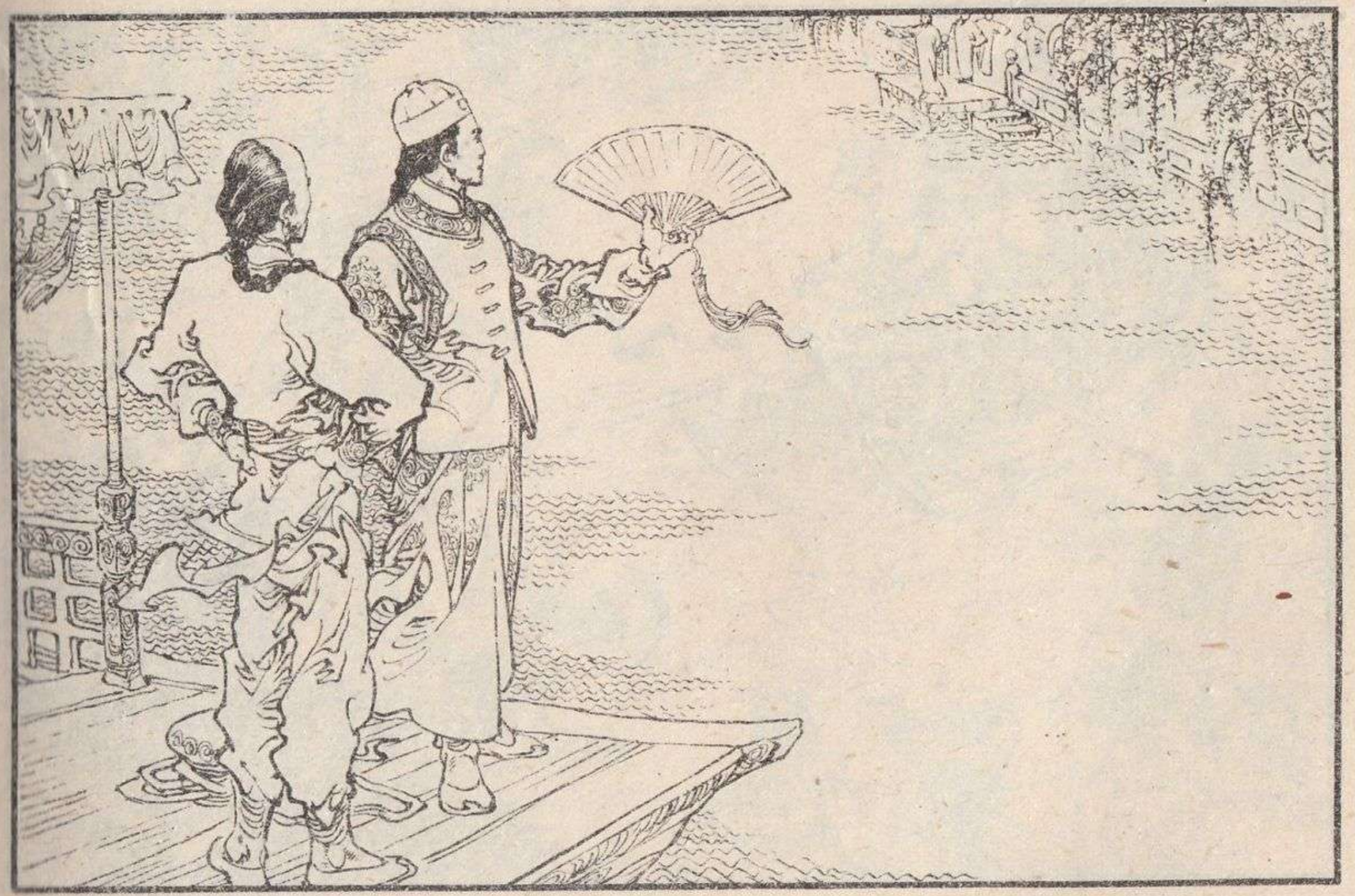

47　赵半山拱手道:“白老前辈苦苦相追，不知有何见教?”白振道:“听说赵老师是红花会的三当家,那一位是不是贵会总舵主陈公子?”陈家洛折扇一张，朗声说道:“月白风清，如此良夜，白老前辈同来共饮一杯如何?”

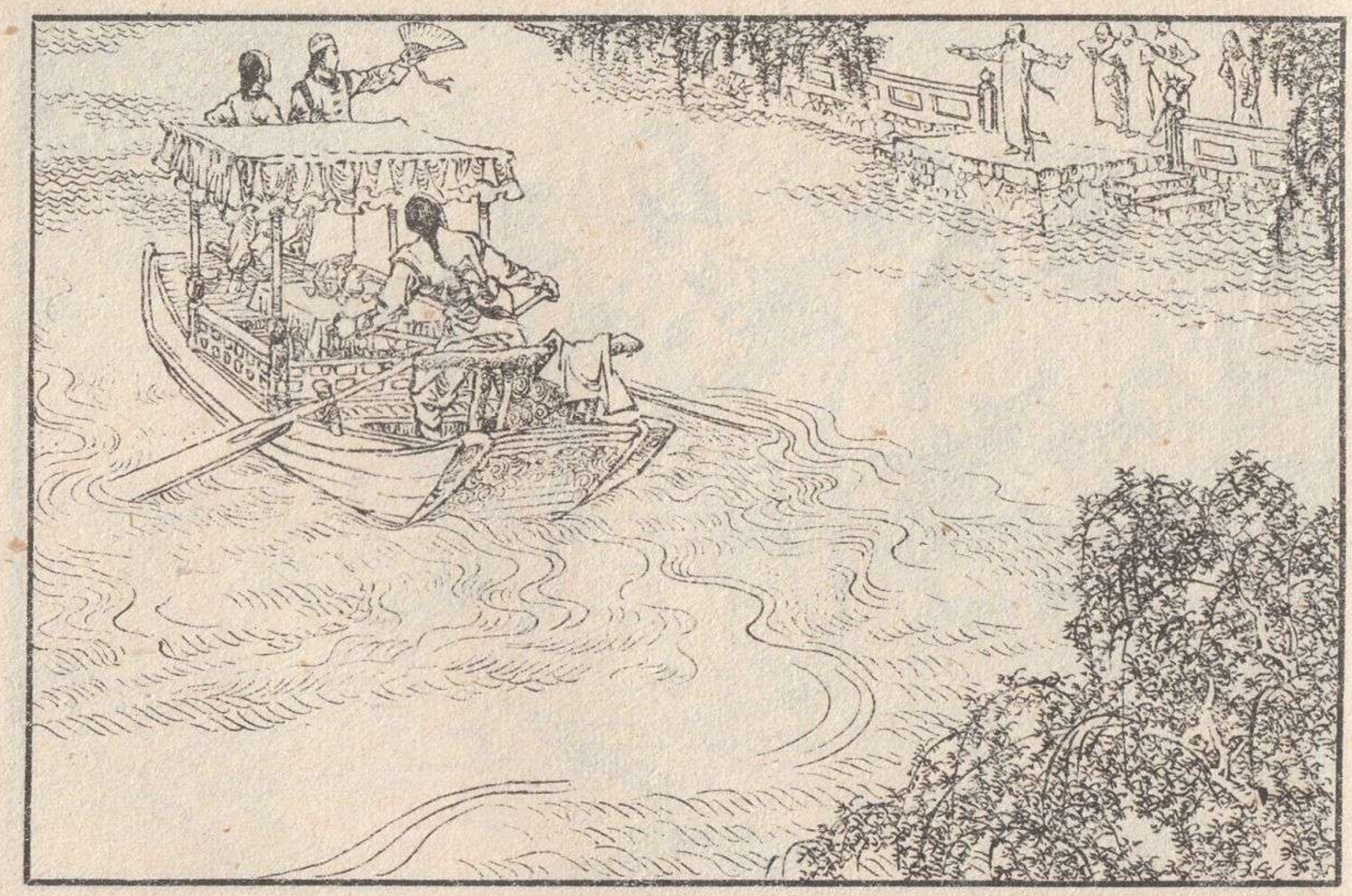

48　白振说道："阁下夜闯抚台衙门，惊动官府，只好请你同去见见我家主人，否则在下回去没法交代。"陈家洛笑道："你家主人倒也不是俗人，你回去对他说，湖上桂子飘香，素月银辉，如有雅兴，请来联句谈心，共谋一醉。我在这里等他便是。"

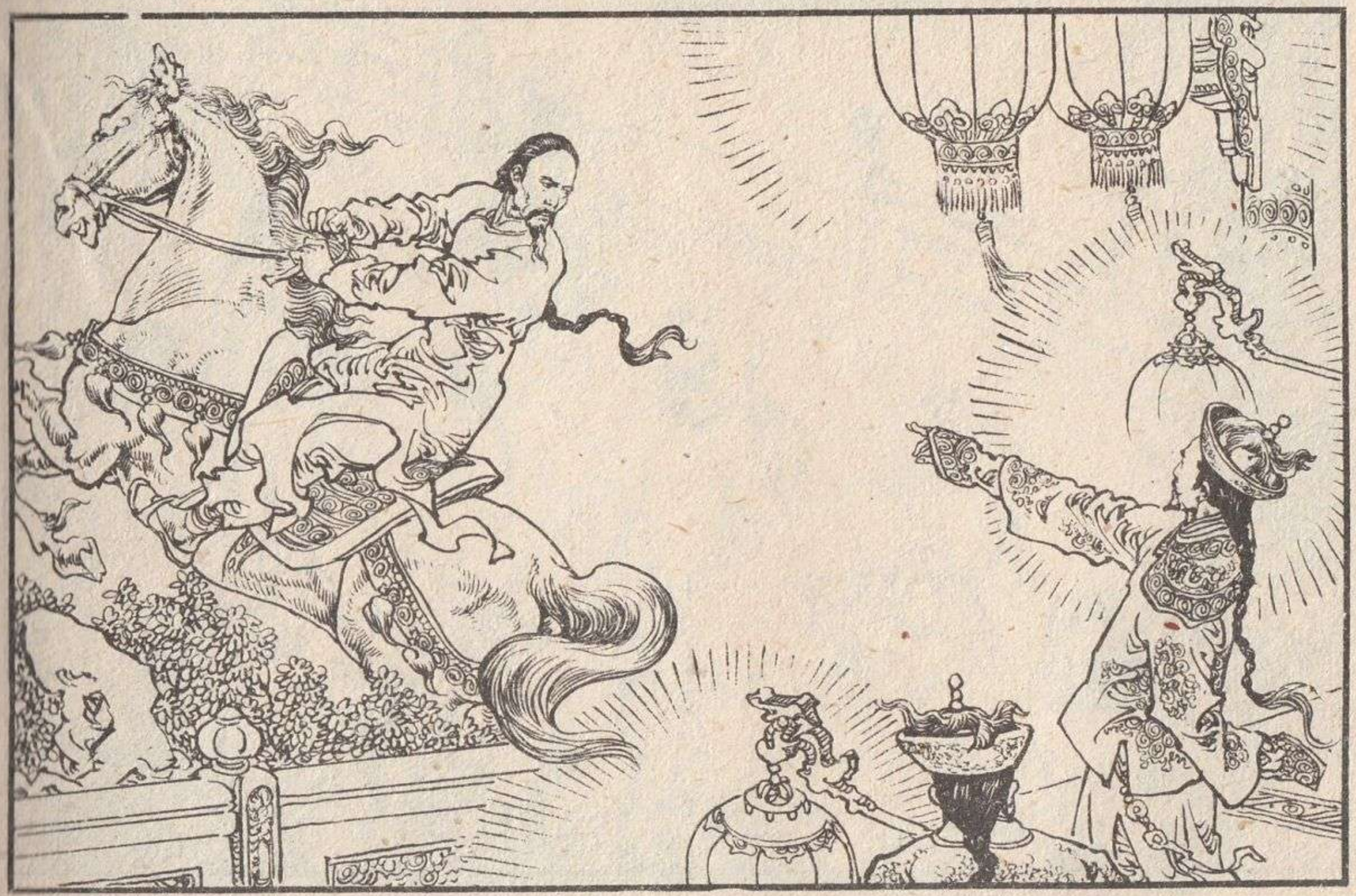

49　白振只得奔回去禀告乾隆。乾隆沉吟了一下，说道："他既然有此雅兴，湖上赏月，倒也是件快事。你去对他说，我随后就来。"白振道："皇上万金之体，以臣愚见，最好不要涉险。"乾隆道："快去！"白振不敢再说，忙骑马奔到湖边通知。

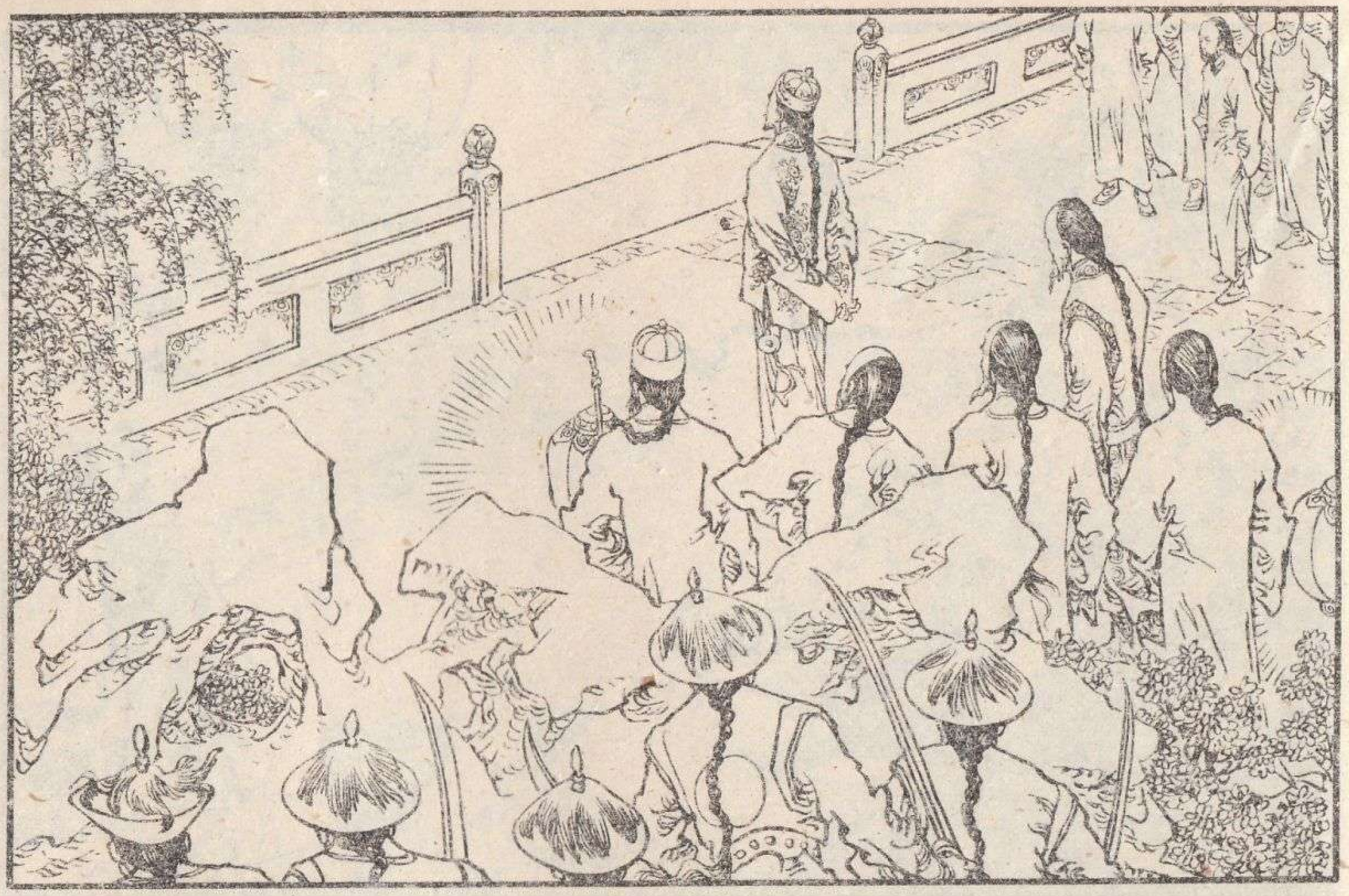

50　乾隆换了便装，随驾的侍卫官兵也都换上了平民服饰。一行人来到湖边，乾隆吩咐道："他多半已知我是谁，但大家仍是装作百姓模样。"这时，西湖边上每一处都隐伏了御林军各营军士，旗营、水师一层一层地将西湖围了起来。

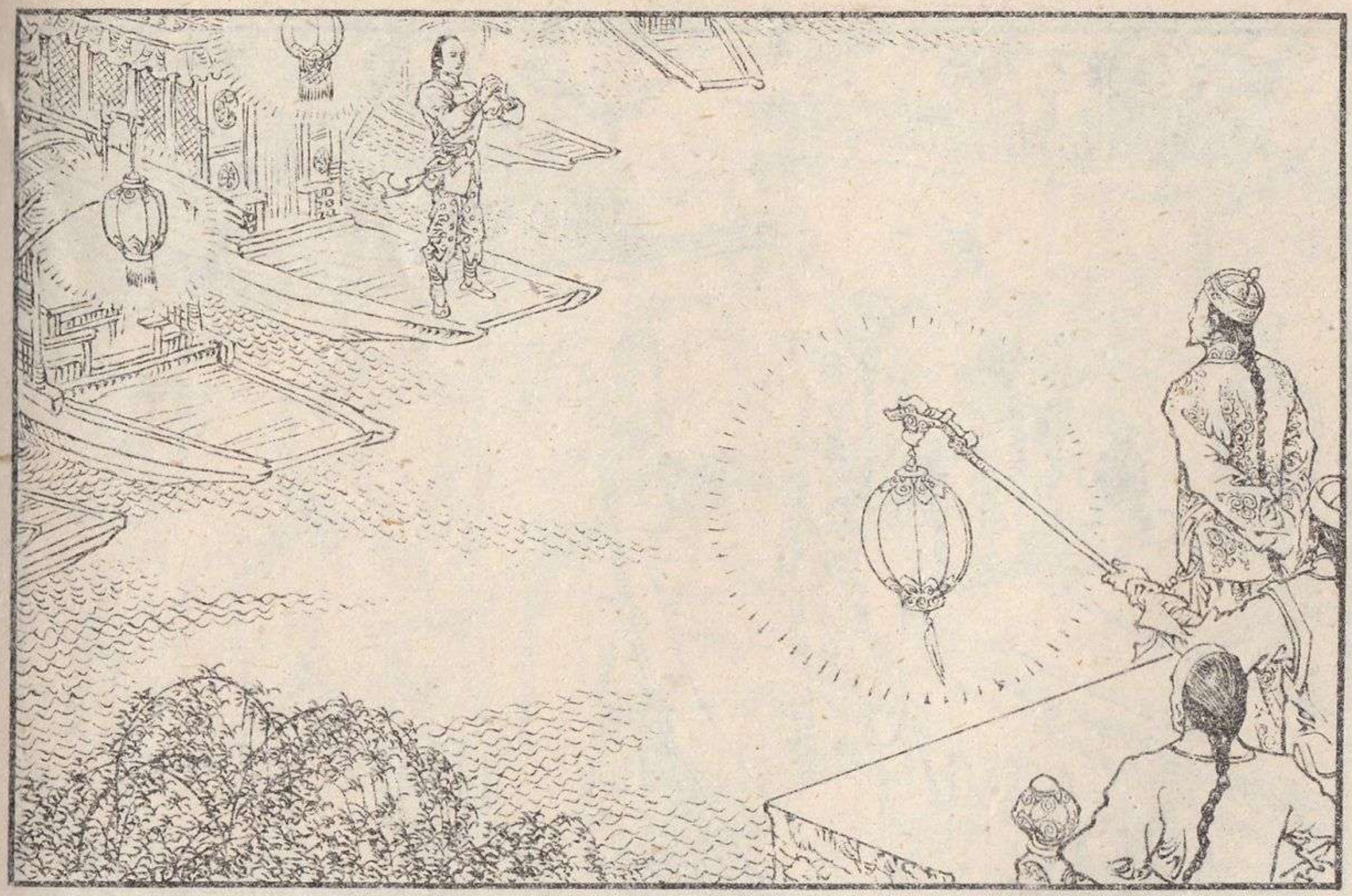

51　只见水上划来五艘湖船，当中船头站着一人，叫道："小人奉陆公子差遣，恭请东方先生到湖中赏月。"说罢，对乾隆作了一揖。这人正是卫春华。乾隆微一点头，说道："甚好！"李可秀、白振随即护驾跨上湖船。

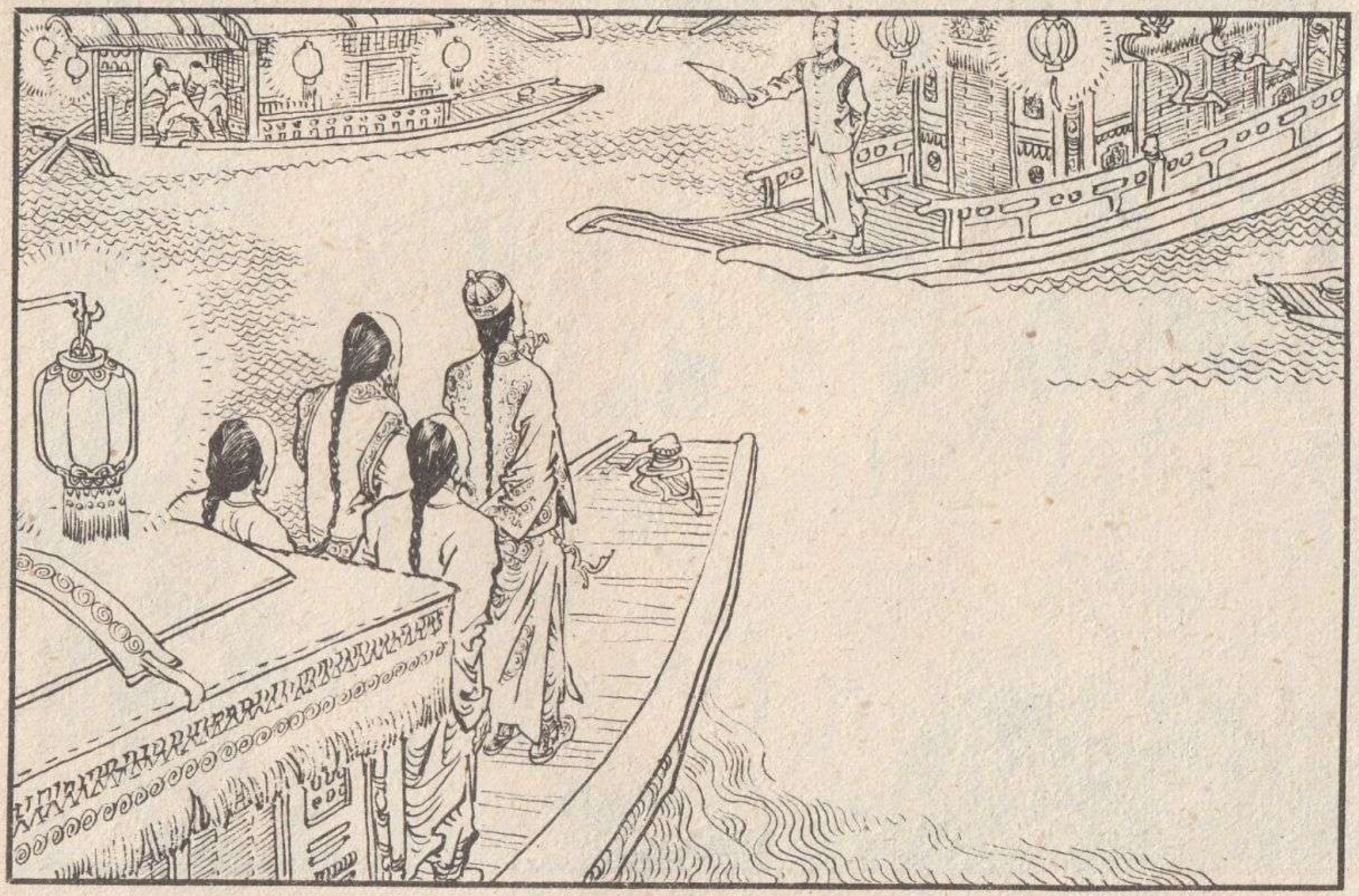

52　五艘船向湖心划去，只见湖中灯火辉煌，满湖游船都点了灯，丝竹箫管之声，不住地从水面上飘来。只听得陈家洛在那边湖上叫道："东方先生果然好兴致，快请过来。"对面大队船只也缓缓靠近。

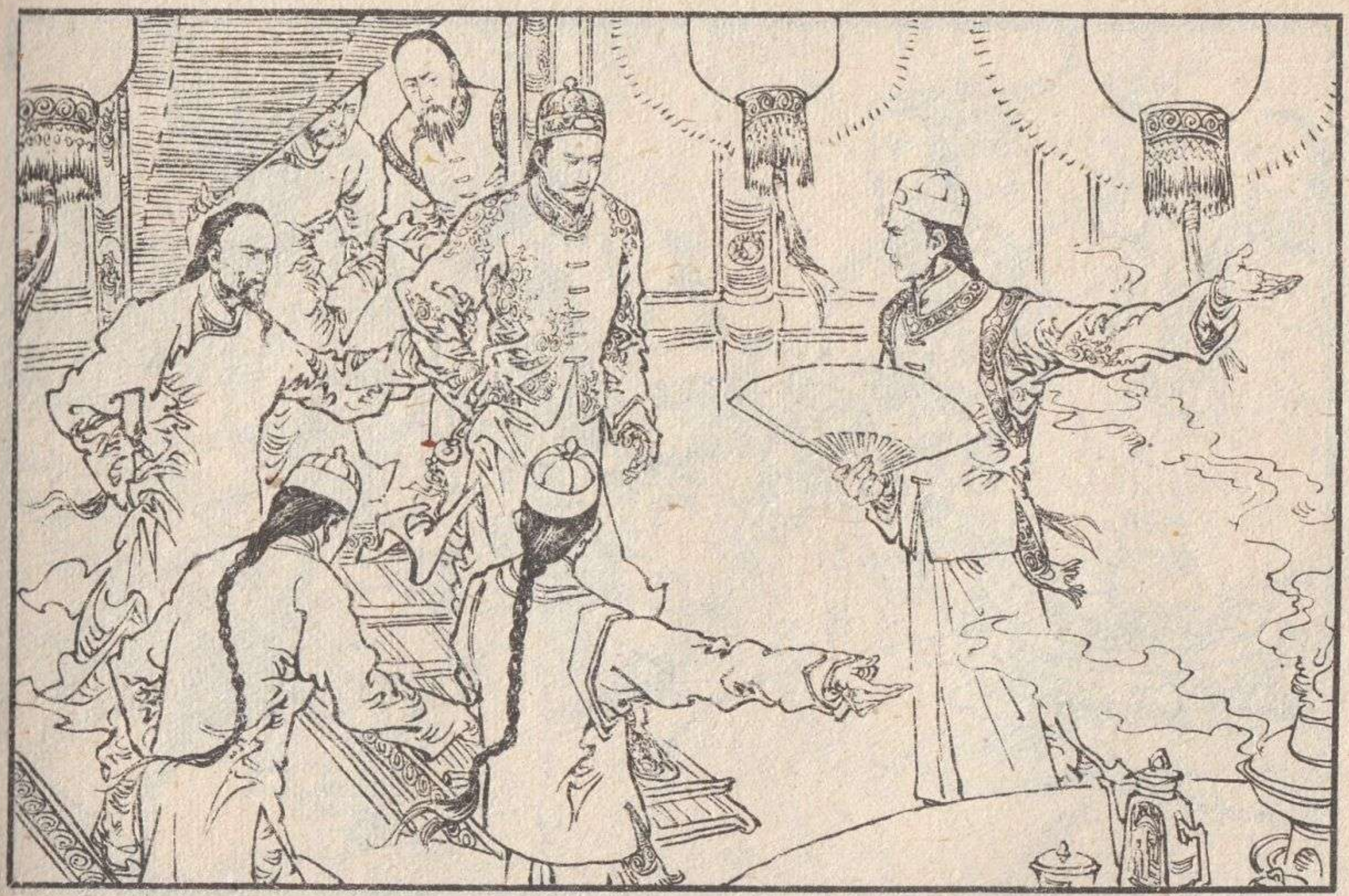

53　白振和众侍卫见对方有恃无恐，都也不由得暗暗吃惊，各自按住身上暗藏的兵刃。两船靠近，乾隆、李可秀、白振以及几名职位较高的侍卫走了过去。只见船中只有陈家洛和书僮两人，白振等人都放下了心。

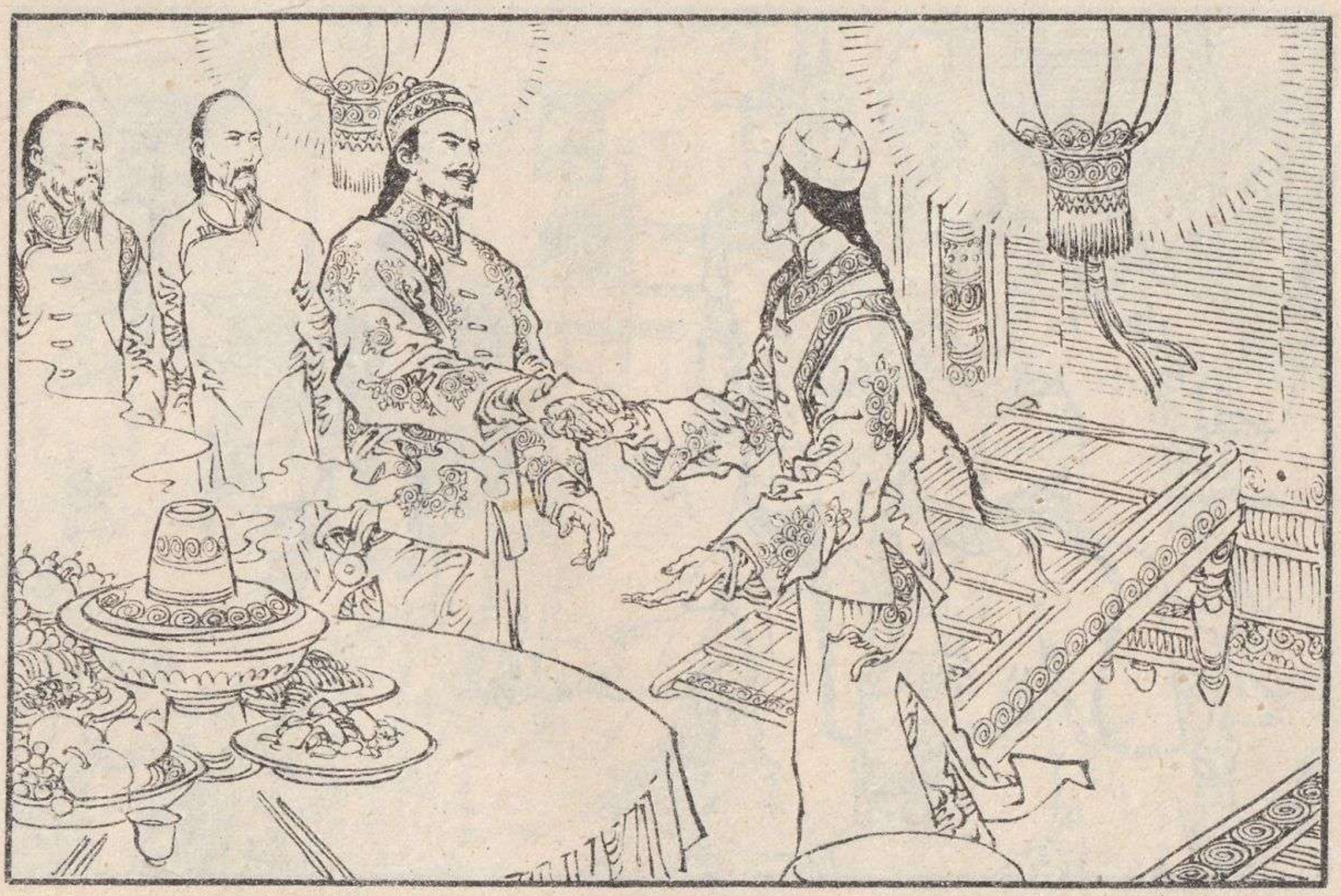

54　那艘花艇船舱宽敞，画壁彤栏，十分精雅，艇中桌上摆了酒杯碗筷，水果酒菜满桌都是。陈家洛道："仁兄欣然前来，真乃三生有幸！"乾隆道："兄台相招，岂能不来？"两人携手大笑，相对坐下。

55　心砚上来为他们斟了酒，陈家洛怕乾隆疑虑，自己先干了杯，夹菜而食。乾隆只拣陈家洛吃过的菜挟了几筷。只听得邻船箫管声起，吹得是一曲《迎嘉宾》。乾隆笑道："兄台真是雅人，仓猝之间，安排得如此周到。"

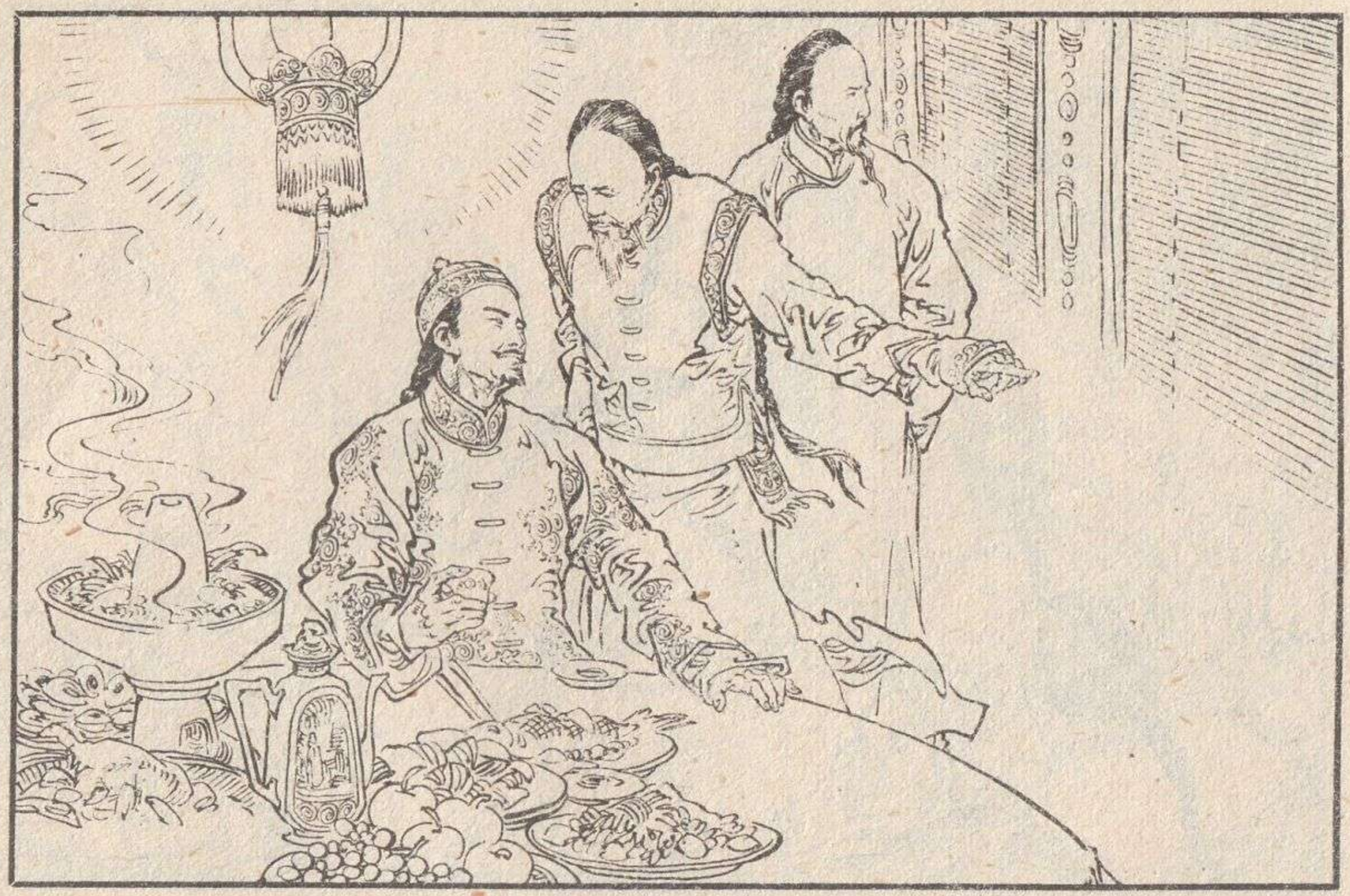

56　陈家洛逊谢，说道："有酒不可无歌，闻听玉如意歌喉是钱塘一绝，今召来为仁兄助酒如何？"乾隆道好，转头向李可秀道："玉如意是何人？"李可秀道："乃杭州名妓，听说她生就一副骄傲脾气，要是不中她意的，就是黄金十两，也休想见她一面。"

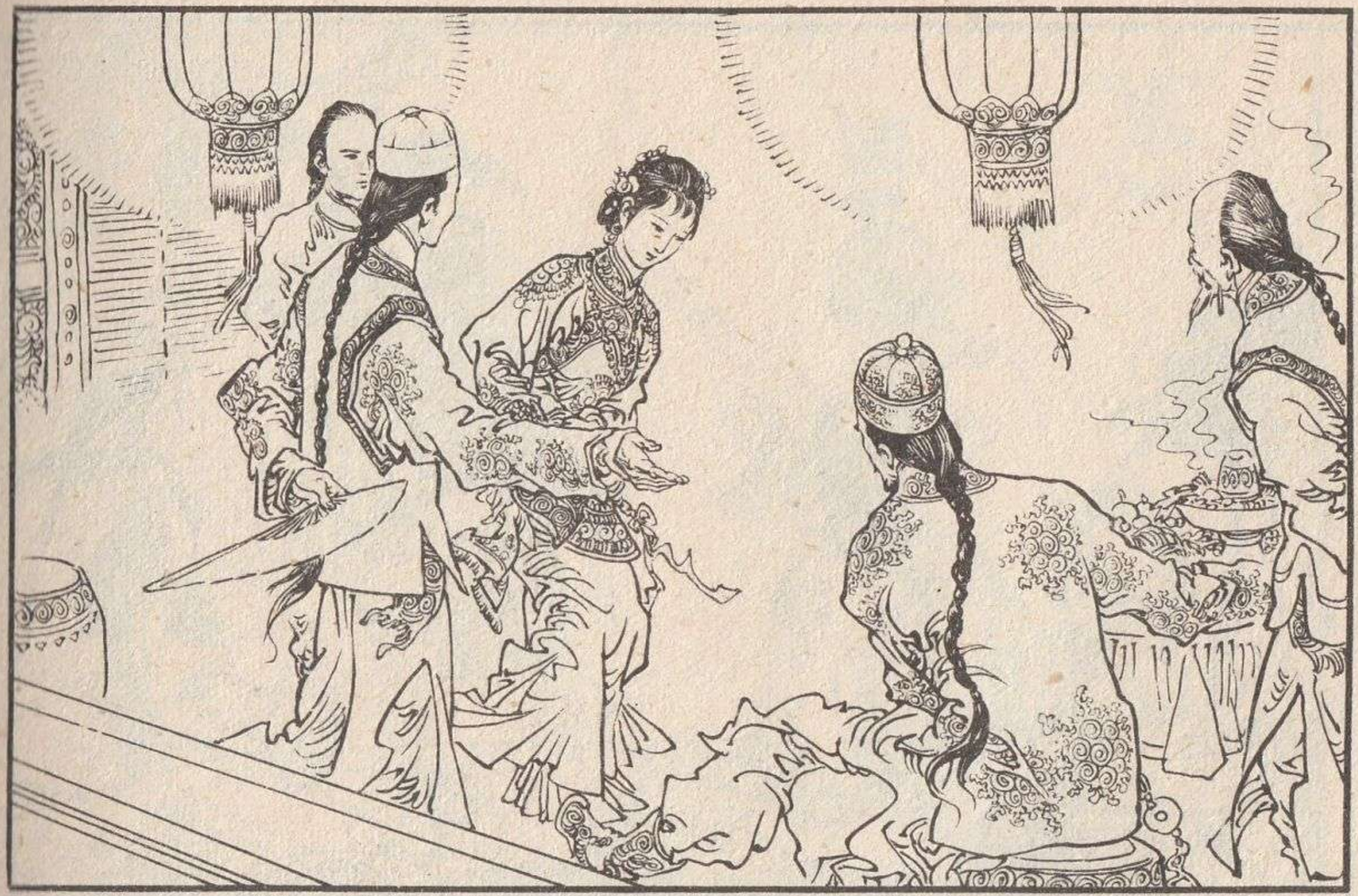

57 话说之间，卫春华已从那边船上陪着玉如意过来。乾隆见她脸色白腻，娇小玲珑，风姿楚楚，妩媚动人。她向陈家洛道个万福，莺莺呖呖地说道："陆公子今天好兴致啊。"陈家洛伸手掌向乾隆介绍道："这位是东方老爷。"

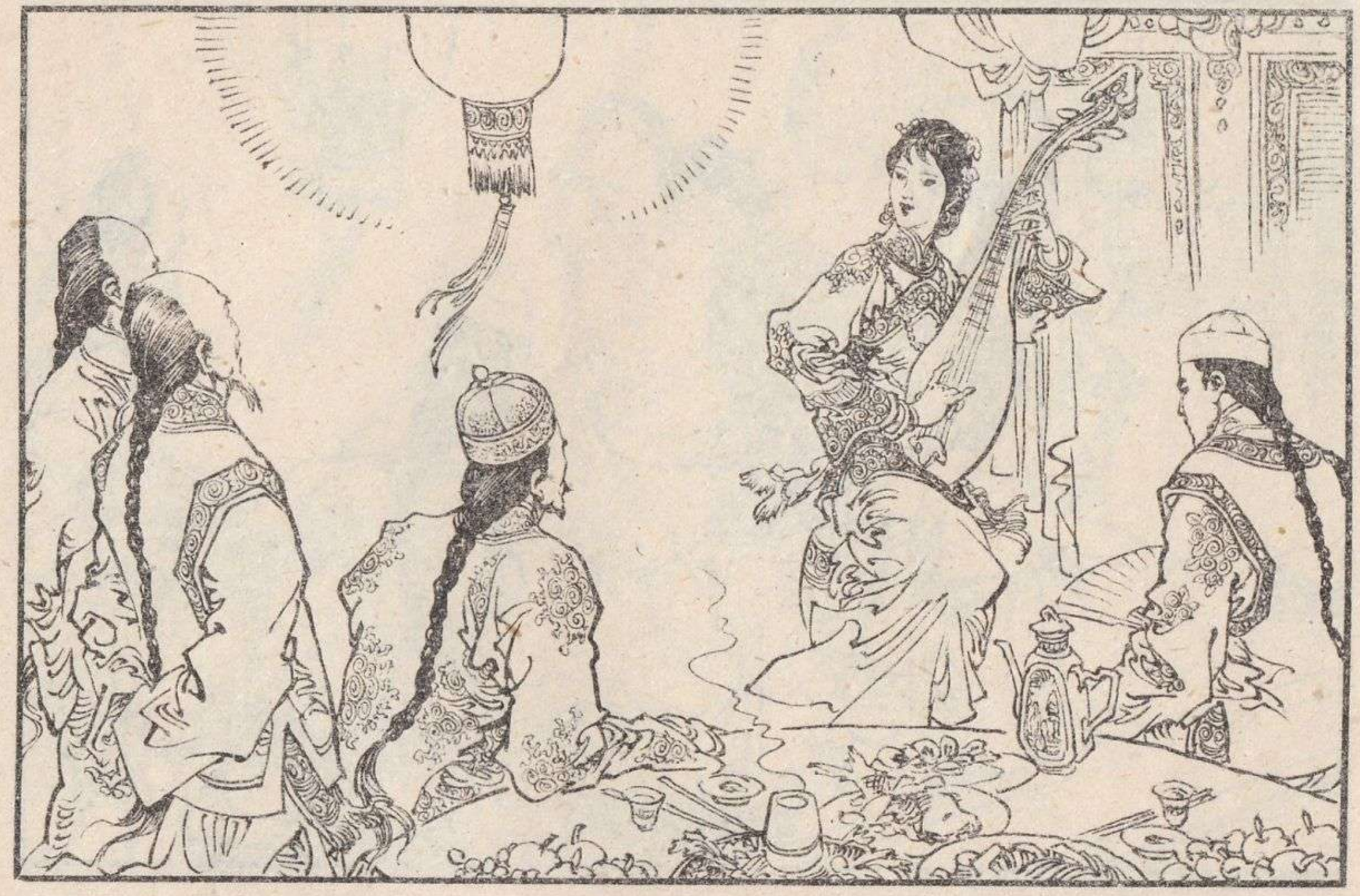

58　玉如意向乾隆道了万福。陈家洛道："听说你曲子唱得最好，可否让我们一饱耳福？"玉如意含笑应诺，随人送上琵琶来，玉如意轻轻一拨，唱了起来。乾隆听她吐音清脆，俊语联翩，风俏飞荡，不由得胸中暖洋洋的。

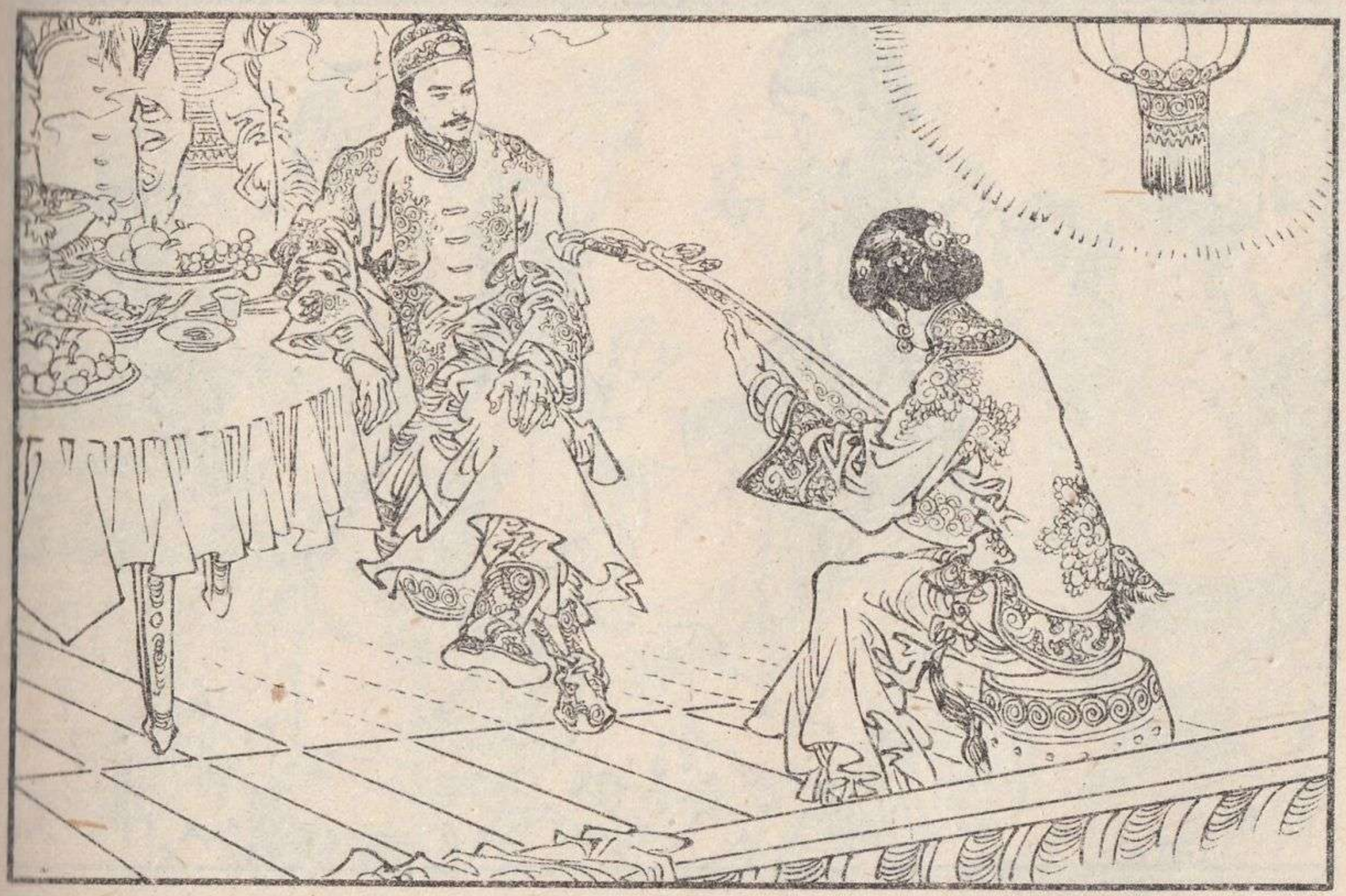

59　玉如意转眸一笑，纤指拨动琵琶，回过头来望着乾隆，又唱了一支曲子。乾隆宫中妃嫔歌女虽多，但都是端庄呆板之人，几时见过这般江南名妓？见她眉梢眼角，风情万种，歌声婉转，曲意缠绵，渐渐忘却是在和江洋大盗相会了。

60　玉如意替乾隆和陈家洛斟酒，两人连干三杯，玉如意也陪着喝了一杯。乾隆从手上脱下一个碧玉戒指来赏了给她，眼睛瞟着玉如意，见她神情柔媚，心中很是喜爱，正自寻思，待会如何命李可秀将她秘密送到行宫，以免坏了天子名声。

61　忽听陈家洛道："咱们坐在这艘船里，要是顺着水性，那就坐得平平稳稳，可是如果乱划乱动，这船不免要翻。"言下之意，是告戒乾隆，如不审时度势，老百姓随时可以倾覆皇室。乾隆不由得脸上渐渐变色。

62　陈家洛举壶倒了一杯酒，又说道："皇帝未做成的时候，荼毒天下之肝脑，离散天下之子女，以博我一人之产业。其既得之也，敲吸天下之骨髓，离散天下之子女，以奉我一人之淫乐，视如当然，曰：'此我产业之长息也。'"

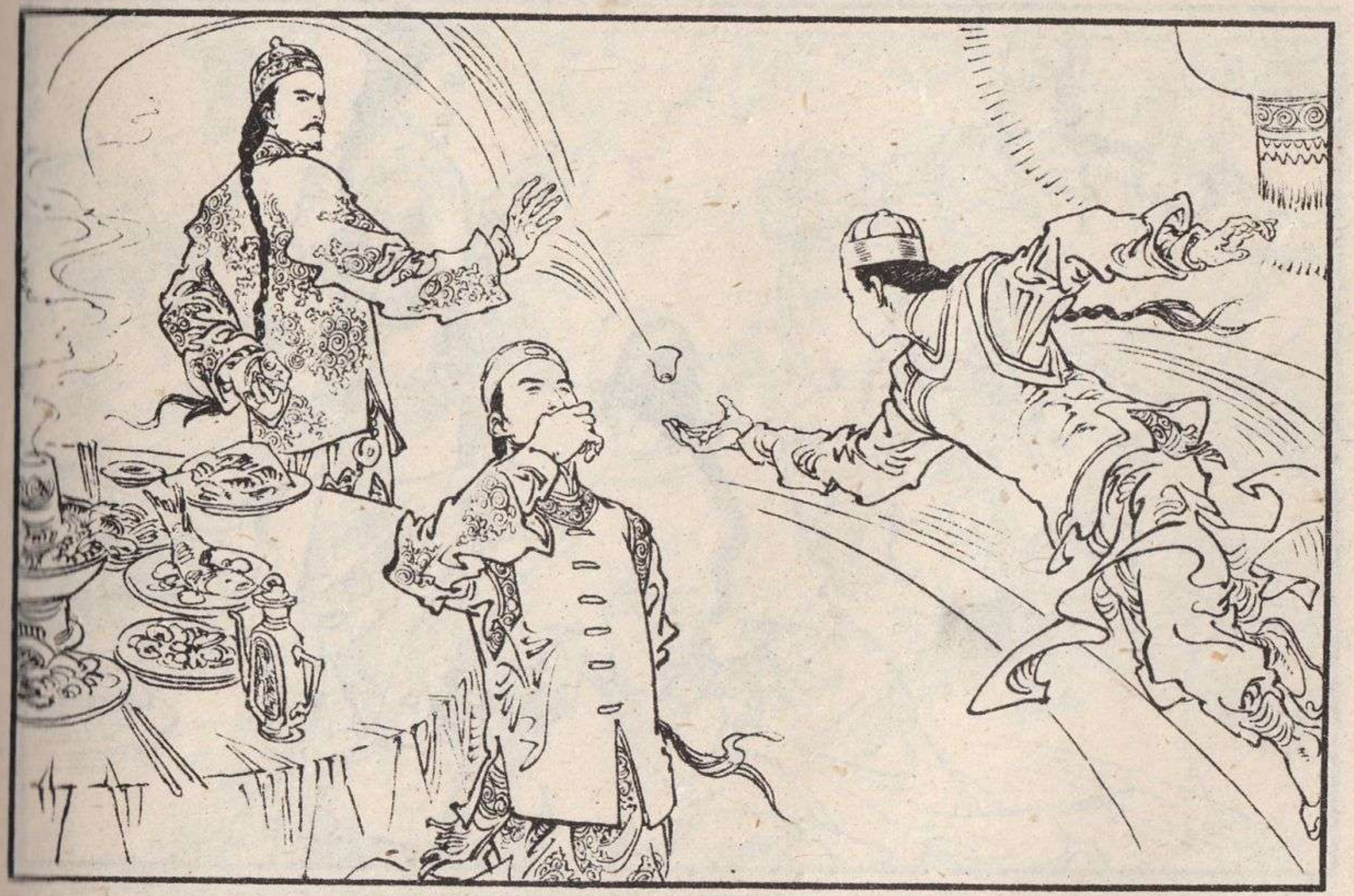

63 “这是我们浙江乡贤黄梨洲先生说的几句话，说得再好也没有！须当为此痛饮一杯，仁兄请！”陈家洛说罢，一饮而尽。乾隆何时受过这般威吓奚落的言语，不禁怒气潮涌，挥手将酒杯往地下掷去，便要发作。

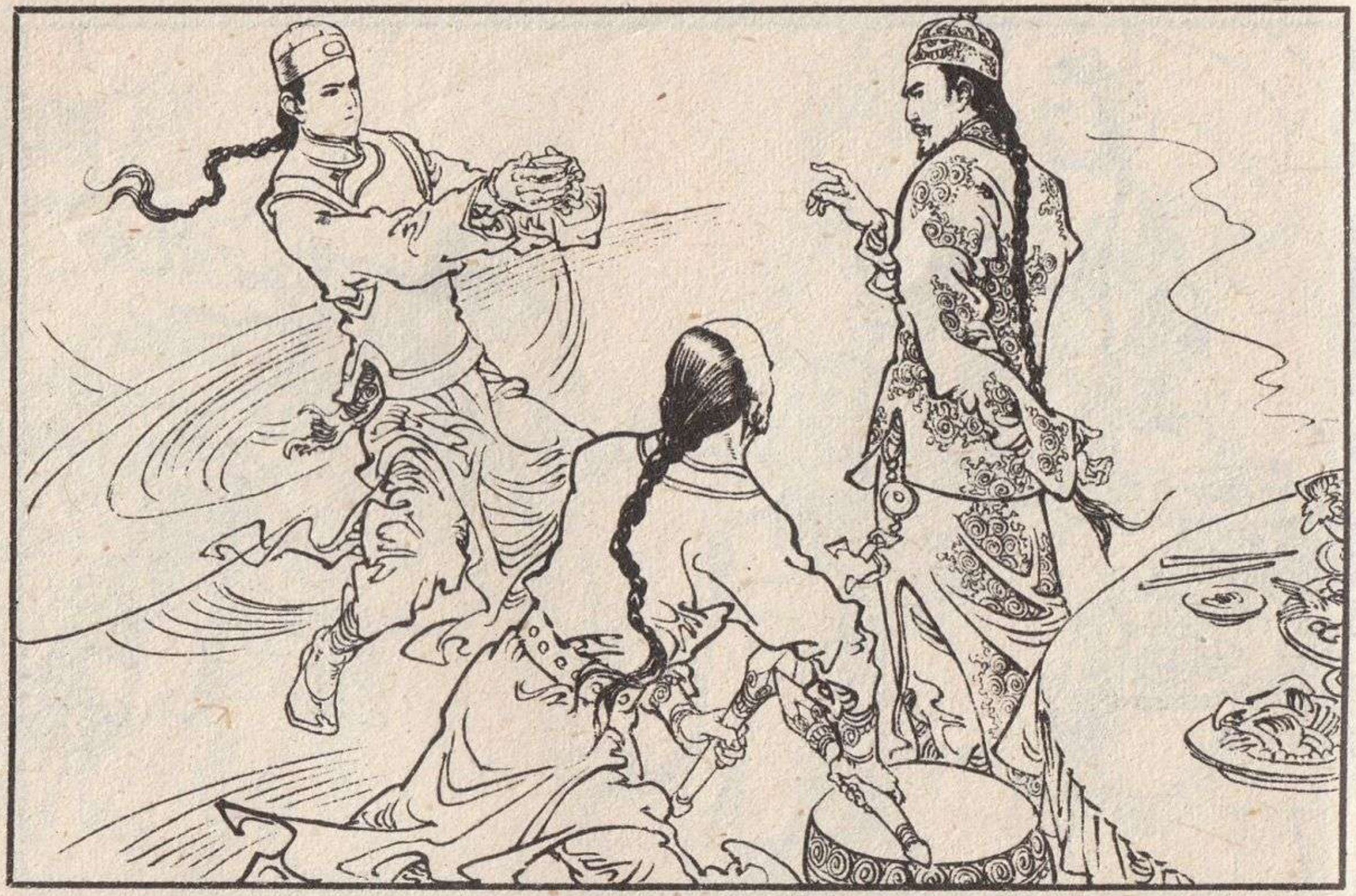

64　杯子掷下，刚要碰到船板，心砚斜刺里俯身一抄，接了起来，双手捧住，一膝半跪，说道："东方老爷，杯子没摔着。"乾隆给他这一来，倒也怔住了，铁青着脸，哼了一声，转头对一名侍卫道："你和这位小管家玩玩，可别给小孩子比下去了。"

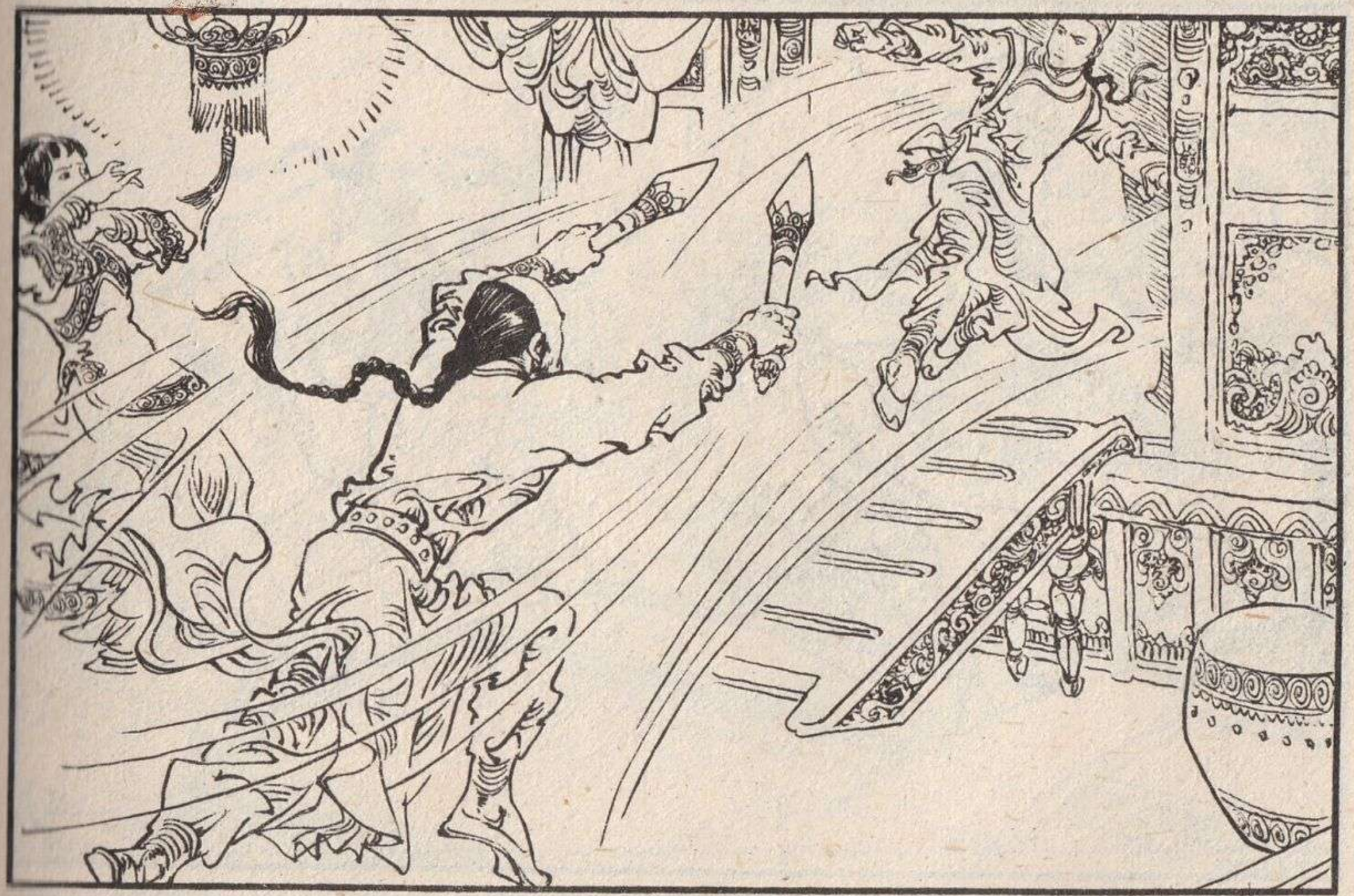

65　那侍卫名叫范中恩，使一对判官笔，听得皇上有旨，当即欺向心砚身边，判官双笔出手，分点他左右穴道。心砚年幼，真功尚欠火候，但见范中恩判官笔来势劲疾，自知不是对手，反身急跃，蹿出半丈，站在船头。

66　范中恩使笔如风，卷将过来。心砚提气一跃，跳上船篷，笑道："你捉到我算我输！"范中恩两击不中，气往上冲，双足一点，也跳上船篷。

67　他刚踏上船篷，心砚“一鹤冲天”，如一只大鸟般扑向左边小船，范中恩跟着追到。两人此起彼落，在十多艘小船上来回盘旋。范中恩始终抢不近心砚身边，心中焦躁，眼见心砚又跳往左边一艘小船，他假意向左一扑，心砚忙往右边小船跳去。

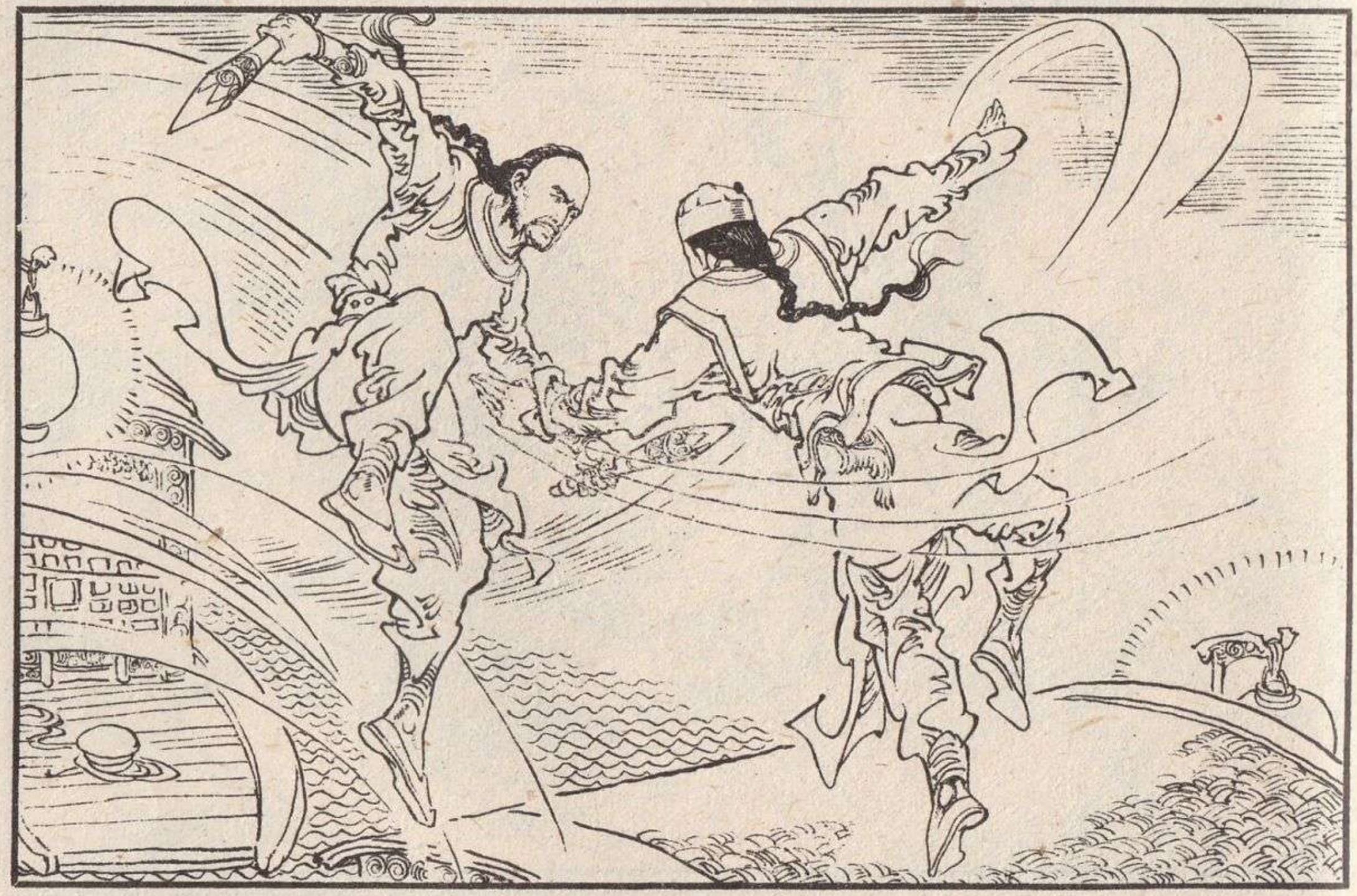

68　哪知范中恩往左一扑是虚势，随即也跳上了右边小船，两人面面相对，他左笔一探，点向心砚胸前。心砚正待转身闪避，已然不及，危急中向前一扑，发掌向范中恩小肚打去。

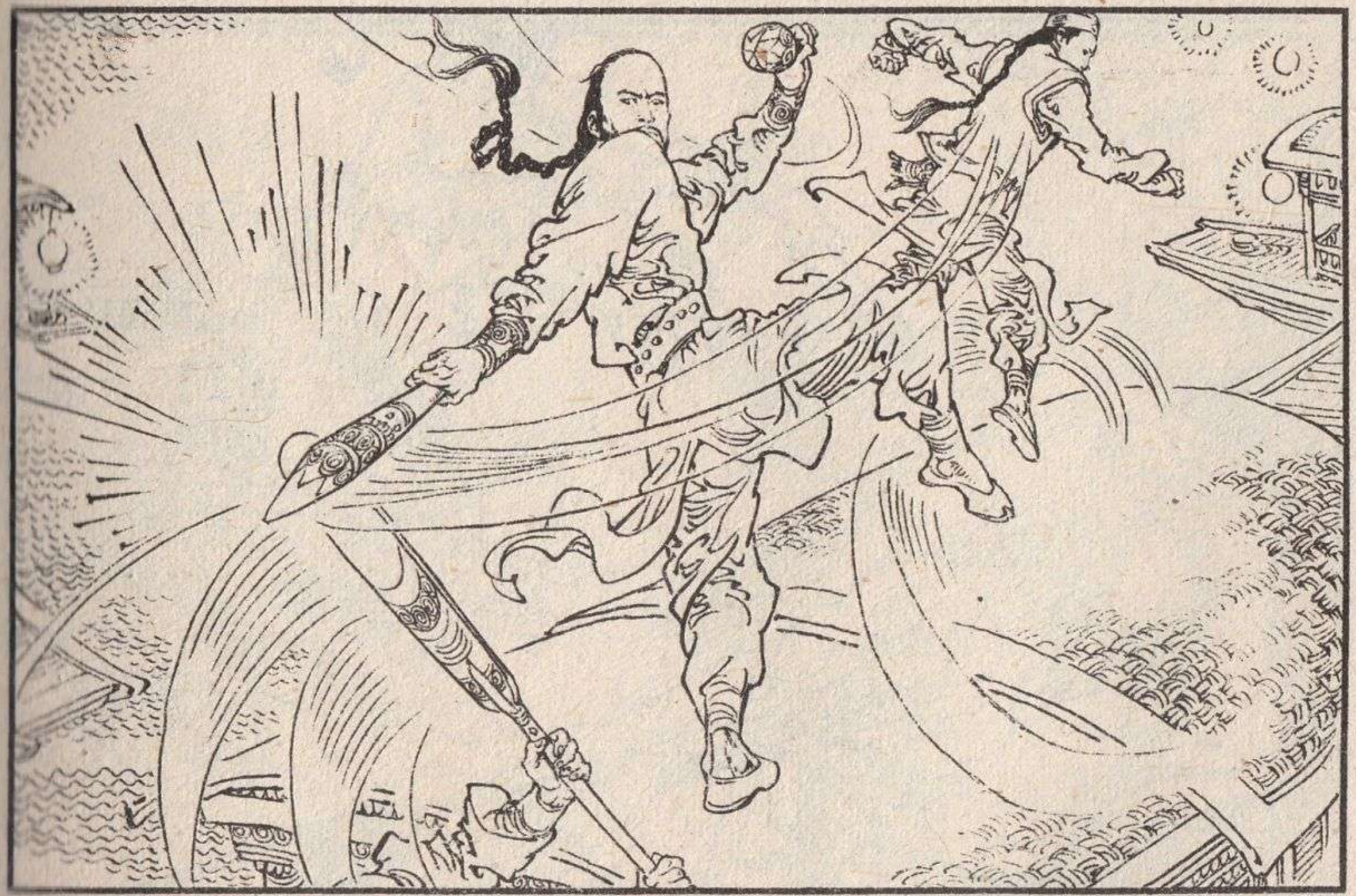

69　范中恩左笔撩架，右笔疾点对方后心，这一招又快又准，眼见对方无法避过，忽然背后呼的一声，似有一件十分沉重的兵刃袭到。范中恩无暇击敌，先图自救，急转身，右笔自上而下，朝来人兵器上猛砸下去，当的一声大响，火光四溅。

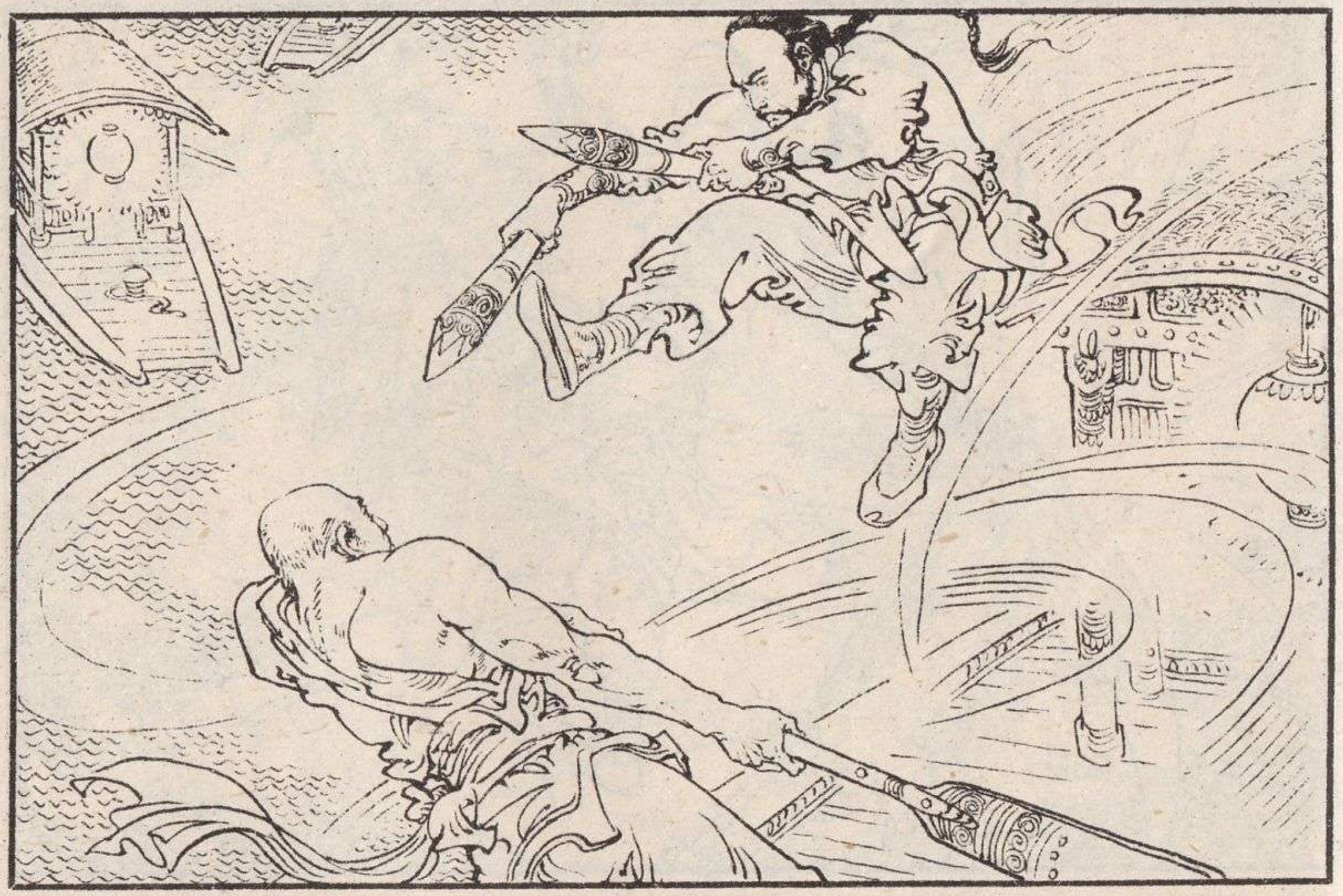

70　来人兵器只稍稍一沉，又向他腰上横扫过来。这时他已看清对方兵器是柄铁桨，使桨人竟是船尾的艄公，刚才一击已知对方力大异常，不敢砍架，纵起身来，轻轻向船舷落下，欺身直进，去点艄公的穴道。

71 蒋四根解了心砚之围，见范中恩纵起身来，疾伸铁桨入水一划，船身转了半个圈子，待他落下时，船身已不在原位。他“啊哟”一声惊叫，扑通一响，掉入湖中，湖水汩汩灌入口中。心砚在一旁拍手大笑。

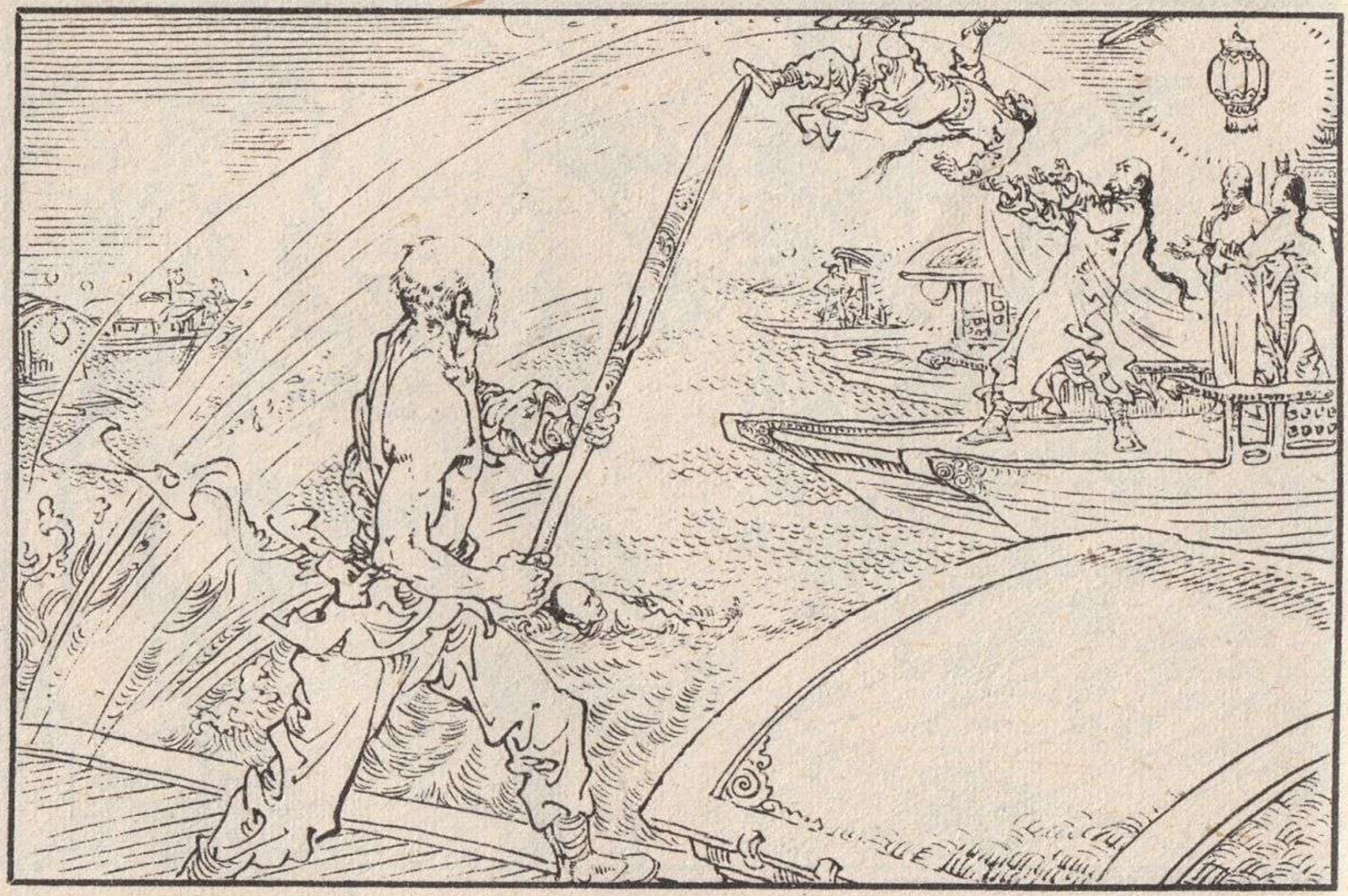

72　乾隆船上两名会水的侍卫赶紧跳水去救，刚游近，蒋四根已将铁桨送到范中恩面前，他在水中乱抓乱拉，碰到铁桨，马上紧紧抱住。蒋四根举桨向乾隆船上一挥，喝道："接着！"范中恩的师叔龙骏也是御前侍卫，忙抢上船头，伸手接住。

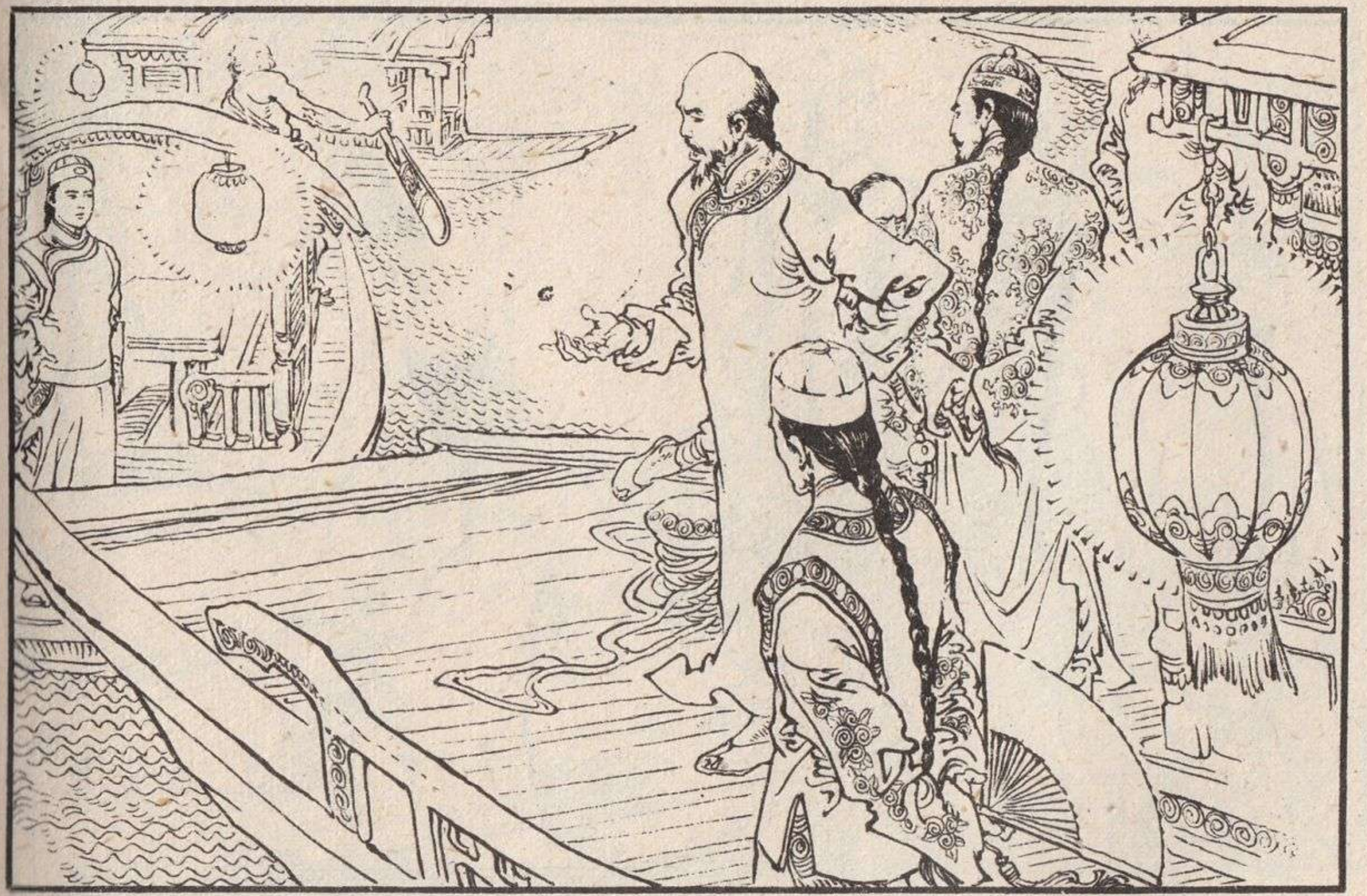

73　范中恩在皇上面前这般大大丢脸，又气又急，湿淋淋地呆立一傍。龙骏曾听同伴说起心砚白天在三竺用泥块打歪袖箭，让御前侍卫丢脸之事，现在又见作弄他的师侄，便阴森森地道："听说这位小兄弟暗器高明至极，待在下请教几招。"

74　陈家洛对乾隆道："你我一见如故，别让下人因口舌之争，伤了和气。这一位既是暗器专家，咱们请他在靶子上显显身手，以免我这小书僮接他不住，受了损伤，兄台看如何？"乾隆听他说得有理，只好应道："自当如此，只是眼下没有靶子。"

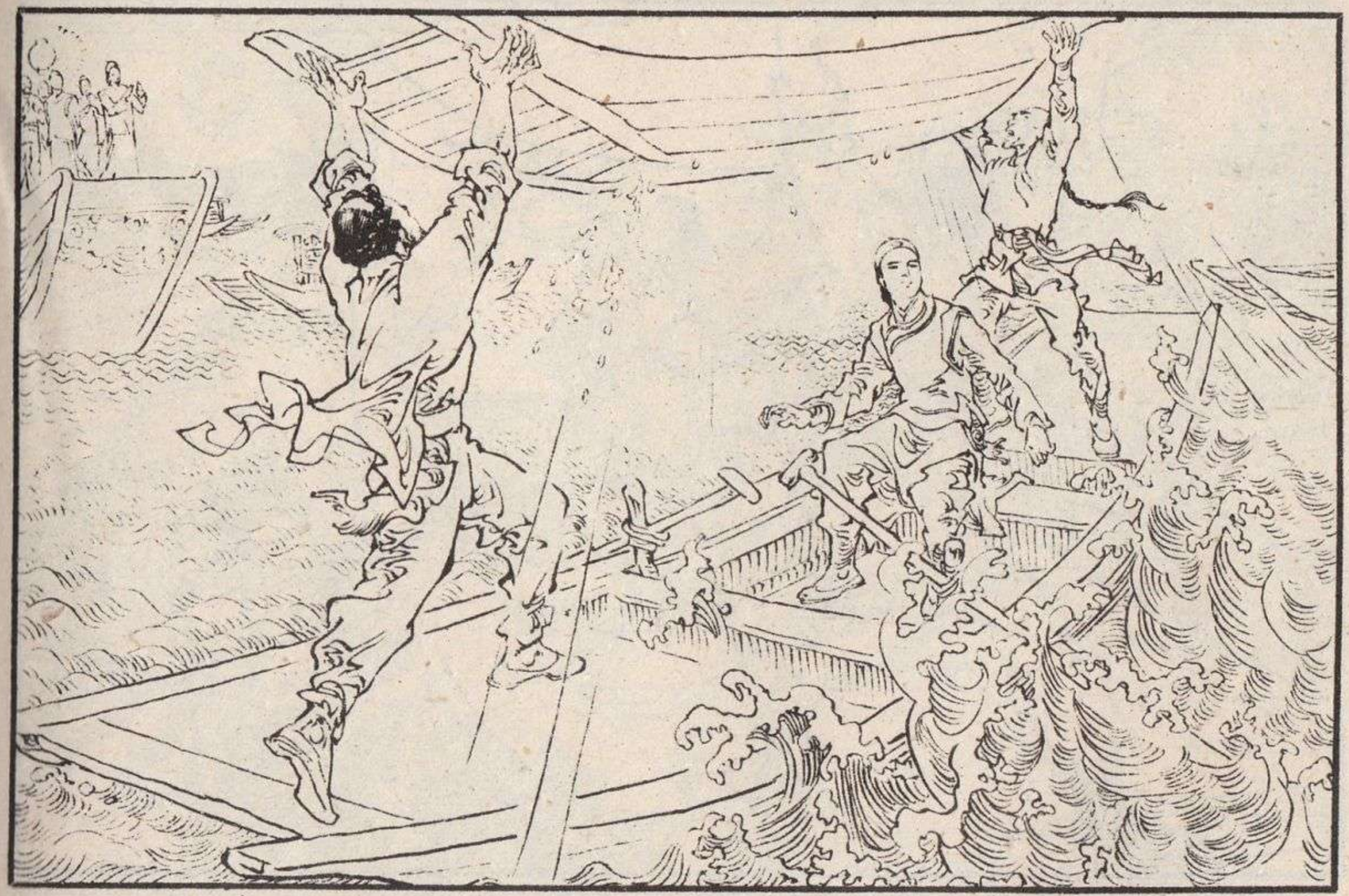

75　心砚纵身跃上杨成协坐船，在他耳边低声说了几句。杨成协点点头，向旁边小船中的章进招了招手。章进跳了过来，抓住原来坐船的船梢，杨成协也已拉过船头木杠，喝一声："起！"两人竟将一艘小船举了起来。

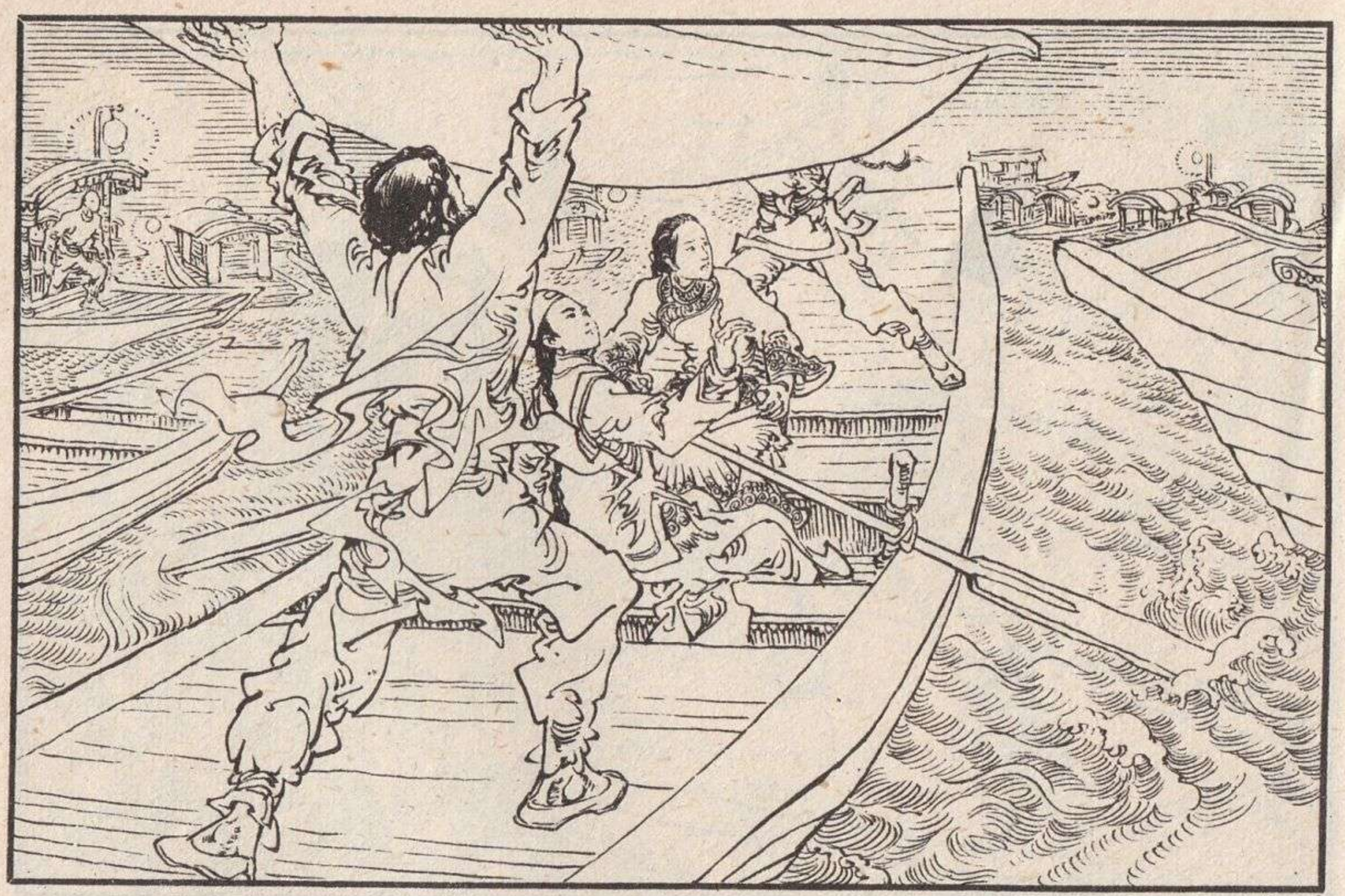

76　众人见他俩如此神力，不禁齐声喝彩。骆冰也跳上船来，笑道："真是个好靶子！"荡起双桨，将杨成协的坐船划向花艇。心砚叫道："少爷，请你用笔画个靶心。"

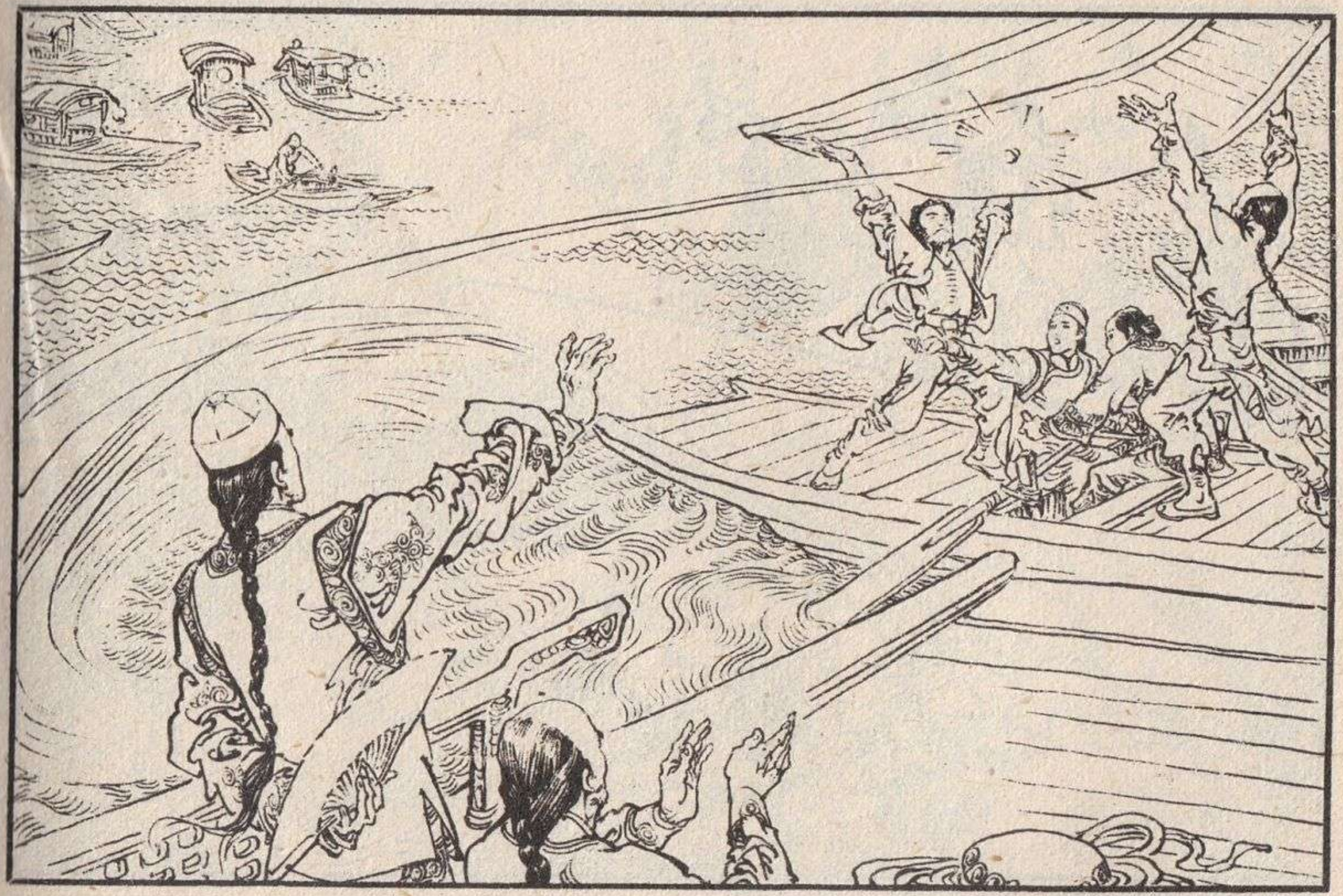

77　陈家洛举起酒杯，抬头饮干，手一扬，酒杯飞出，嘭的一声，酒杯嵌入两人高举的小船船底，平平整整，毫无破损，众人又是拍手叫好。

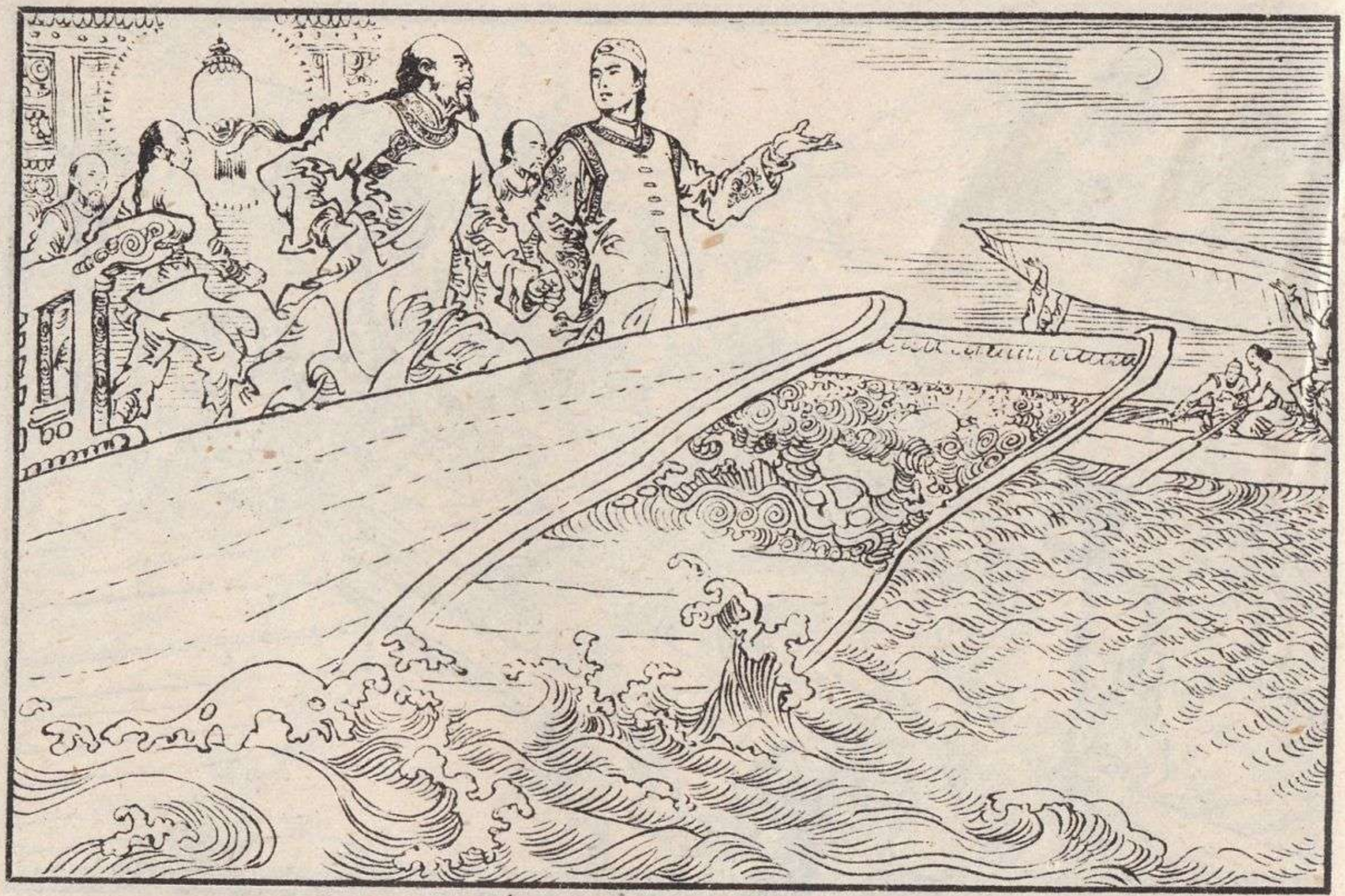

78　白振和龙骏等高手见陈家洛运内力将瓷杯嵌入船底，如发钢镖，这才暗皱眉头，均觉此人难敌。骆冰将船划退数丈，停在那里。陈家洛笑道："这杯就当靶心，请这位施展暗器吧！"

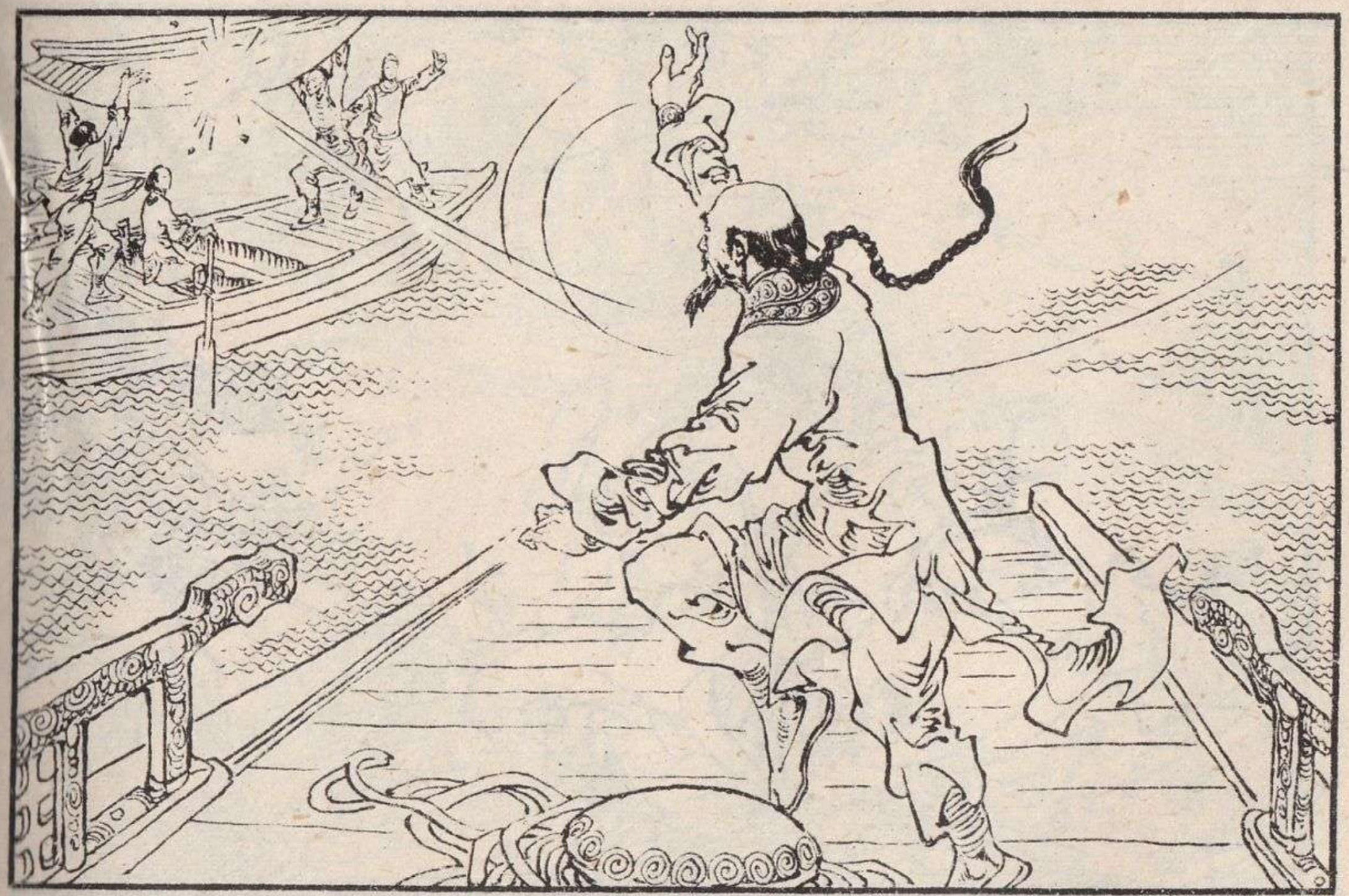

79　龙骏更不打话，手中暗扣五枚毒蒺藜，连挥数枚，只听得呼呼一阵乱响，瓷片四散飞扬，船底酒杯已被打得粉碎。心砚从船后钻出，叫道："果然好准头！"

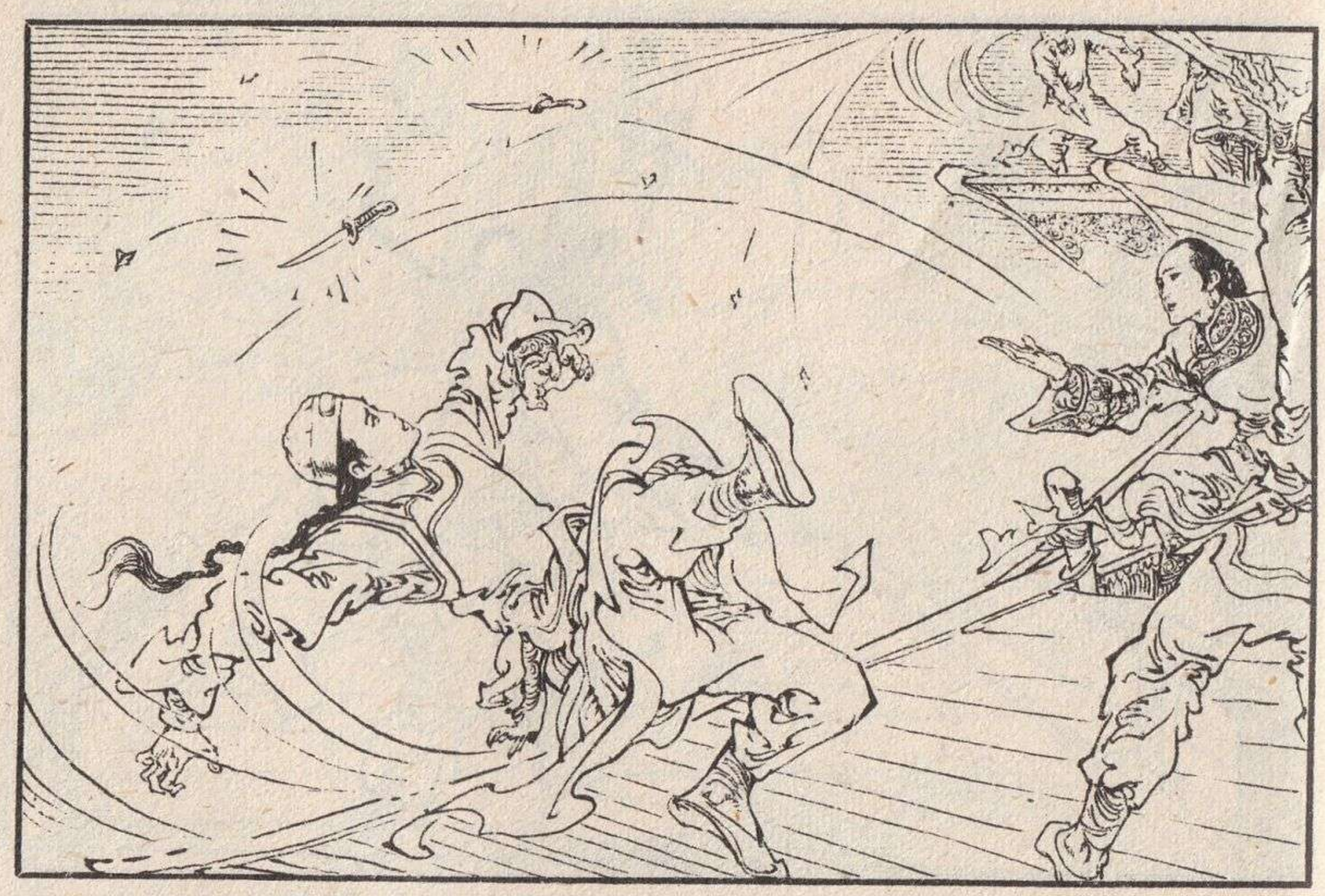

80　龙骏忽起毒心，又是五枚毒蒺藜飞出，这次竟是对准心砚上下左右射去，众人在月光下看得分明，齐声惊叫。心砚大惊，扑身滚倒，骆冰两把飞刀也已射出，当当两声，飞刀和两枚毒蒺藜齐齐堕入湖中。

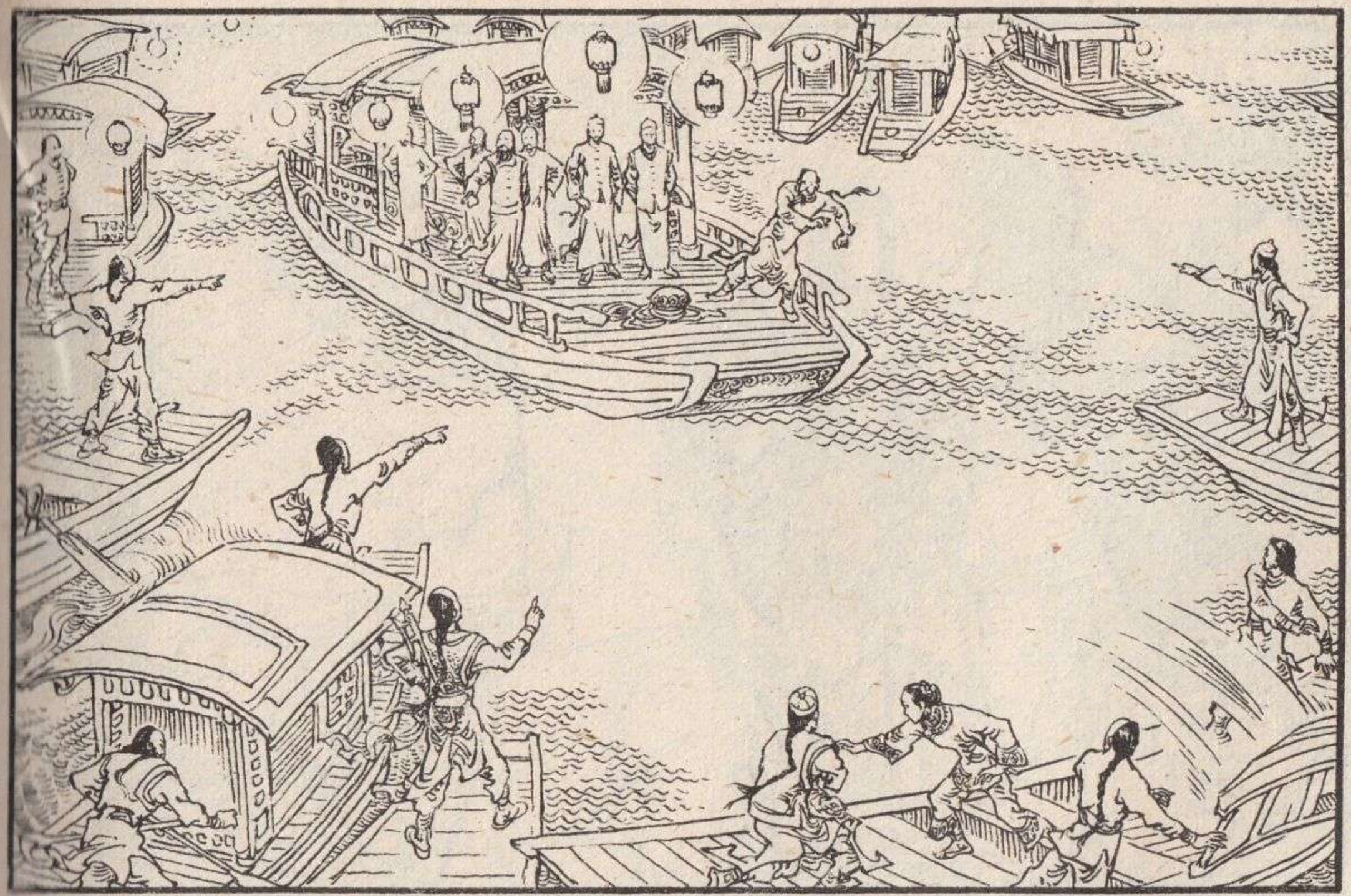

81　心砚一滚躲开两枚，中间一枚却怎么也躲不开了，正中左肩，倒也不觉得如何疼痛，只是肩头一麻，站起身来，破口大骂。红花会群雄无不怒气冲天，小船纷纷划拢，拥上来要和龙骏见个高下。

82　清宫侍卫也觉得这一手过于阴毒，但见红花会群雄气势汹汹，当即从长衣下取出兵刃，预备护驾迎战。李可秀摸出胡笳，就要吹响，调集兵士动手。陈家洛叫道："众位哥哥，东方先生是我嘉宾，咱们不可无礼，大家退开。"

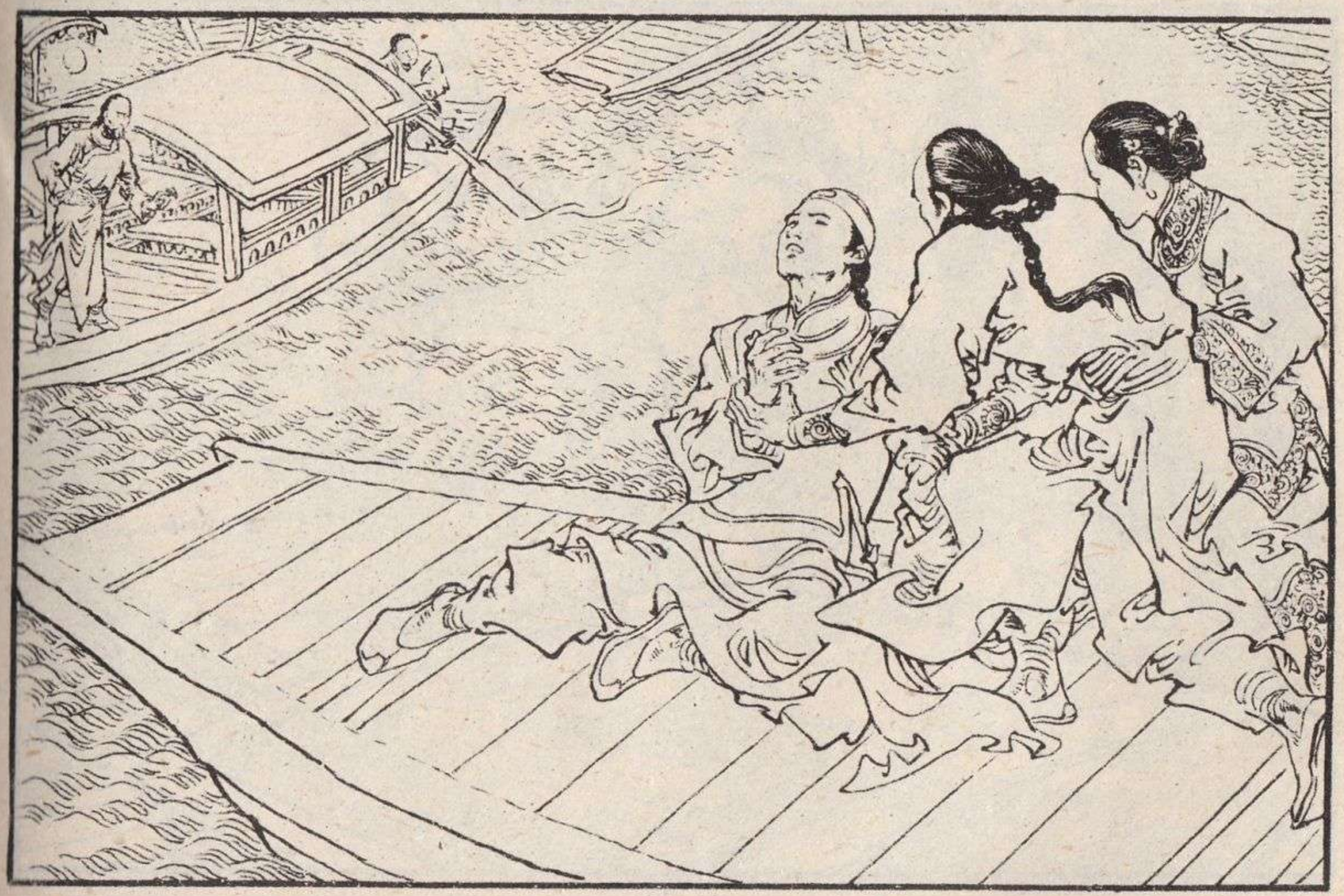

83　群雄听得总舵主发令，当即把小船划退数丈。这时，骆冰在看心砚伤口。徐天宏也跳过来询问。一听心砚说伤口不痛，只是痒得厉害，知道暗器上抹了极厉害的毒药，忙抓住他双手，不让心砚抓痒。

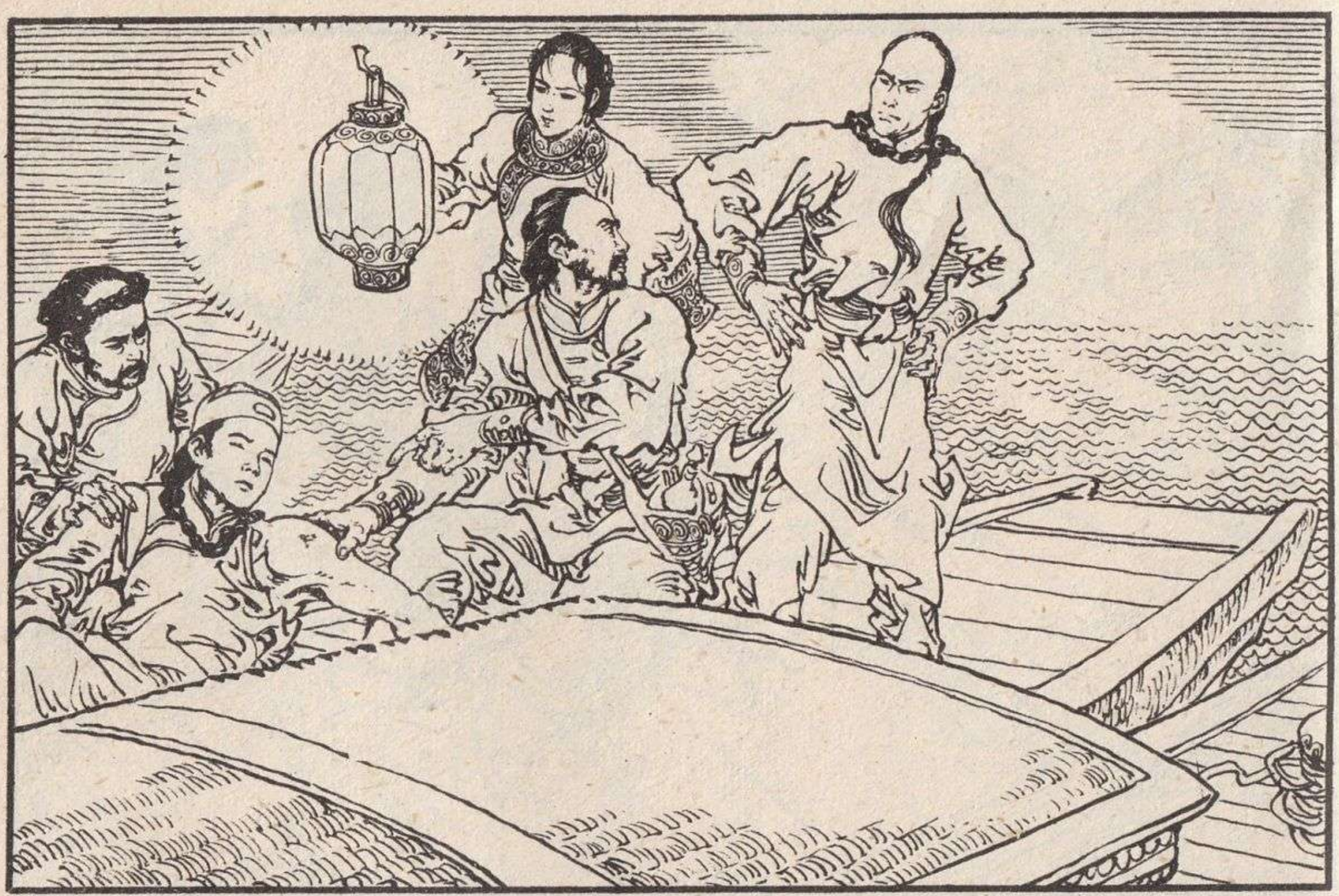

84　徐天宏急忙叫骆冰请来三哥。赵半山坐船划到，看了心砚伤口，眉头深皱，将他肩上毒蒺藜轻轻起出，转身对徐天宏凄然道："暗器上毒药厉害非常，除了暗器主儿，旁人无法解救，最多只能支撑三个时辰。"

85　说罢，赵半山纵身跃起，在三艘小船舷上一点，已纵到陈家洛和乾隆面前，叫道："陆公子，我想领教这位暗器名家的手段。"陈家洛见赵半山出头，正合心意，对乾隆道："我这位朋友打暗器的本领也过得去，他俩比武，一定热闹非凡。"

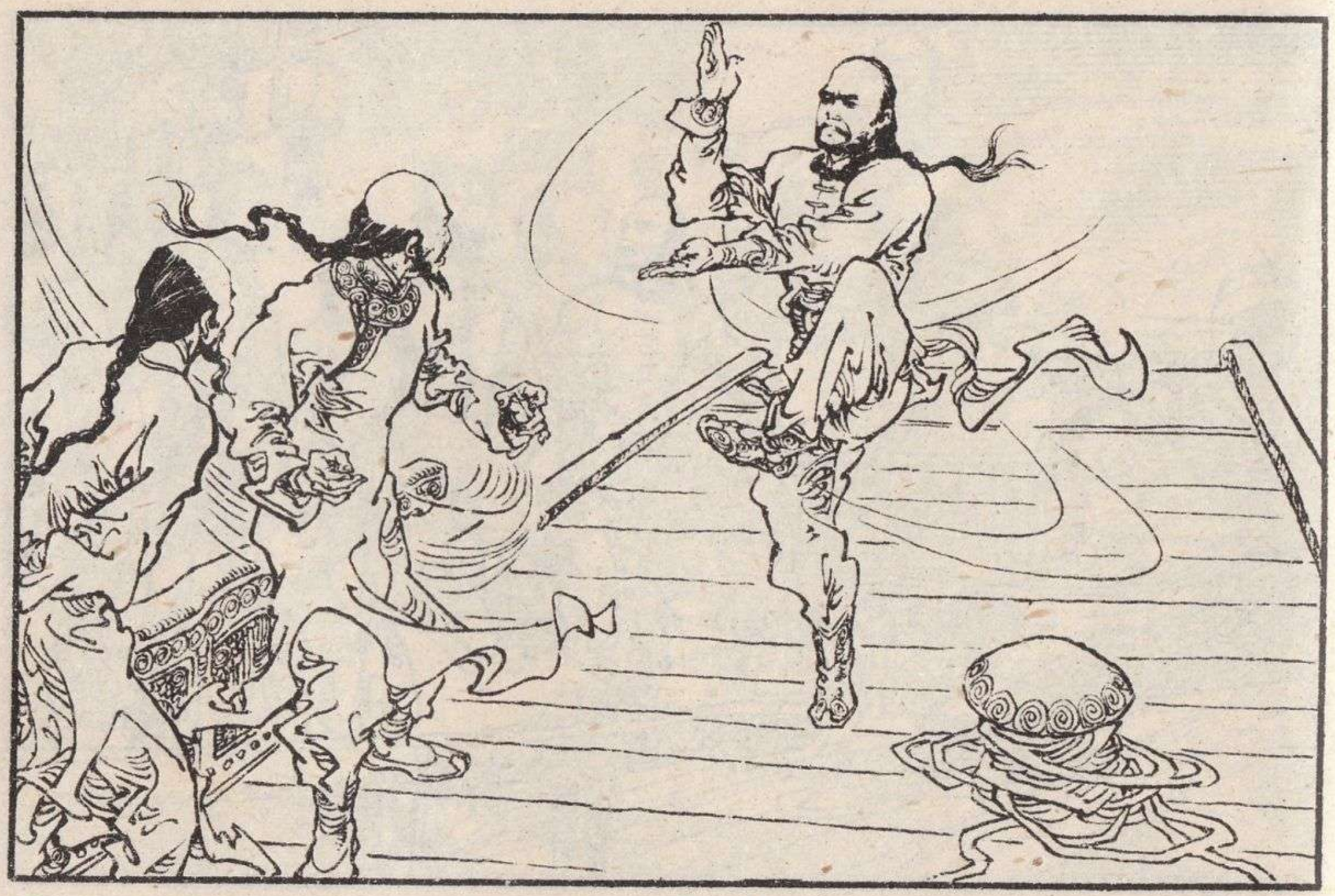

86　皇帝转头对龙骏道："去罢，可别丢人。"白振低声道："那是千臂如来，龙贤弟小心了。"龙骏越众而前，抱拳说道："在下龙骏向千臂如来讨教几手。"赵半山哼了一声："果然是你，我想旁人也不会使这等卑鄙手段，用这般阴损暗器。"

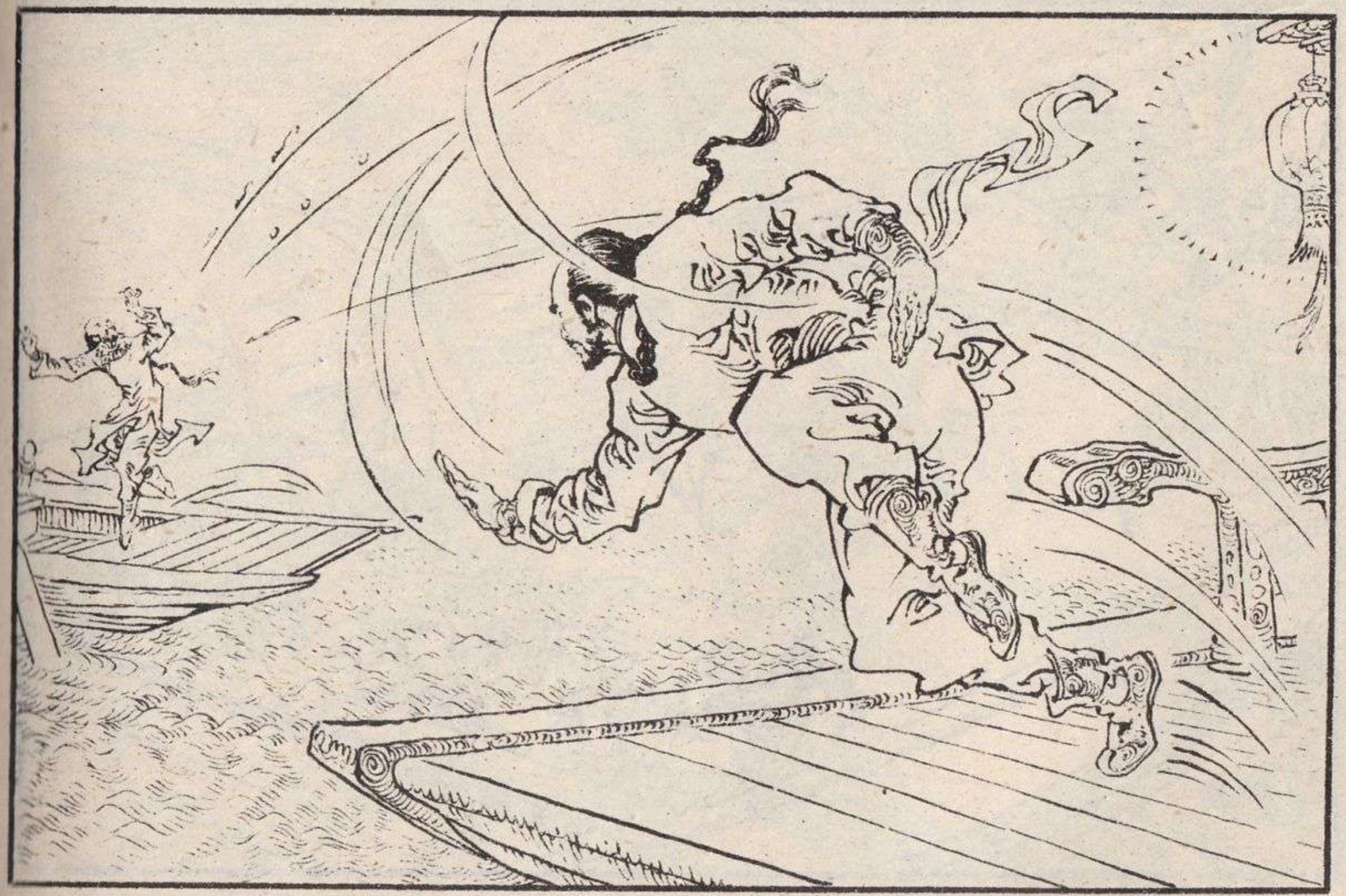

87　龙骏身影一晃，蹿上一艘小船的船头。赵半山等他踏上船头，左手一扬，右手一挥，打出三只金钱镖，三支袖箭，头一低，背后又射出一支背弩。

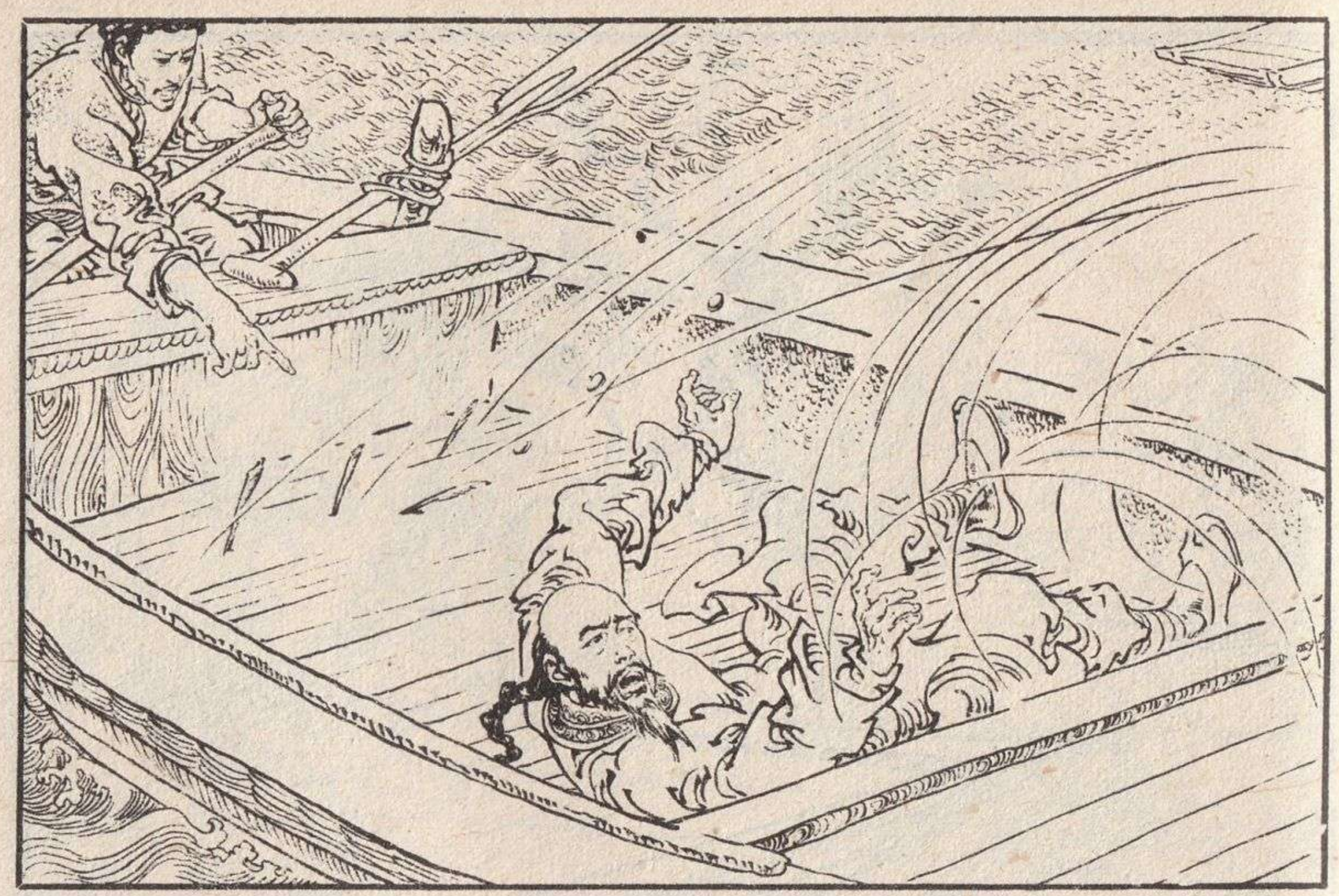

88　龙骏万料不到他一刹那间竟会同时打出七件暗器，吓得心惊胆寒，当下无法躲避，已顾不得体面，缩身在船底一伏，只听得啪、啪、啪一阵响，七件暗器全打在船底之上。船梢上那人骂道："龟儿子，这般现世，还斗什么暗器？"

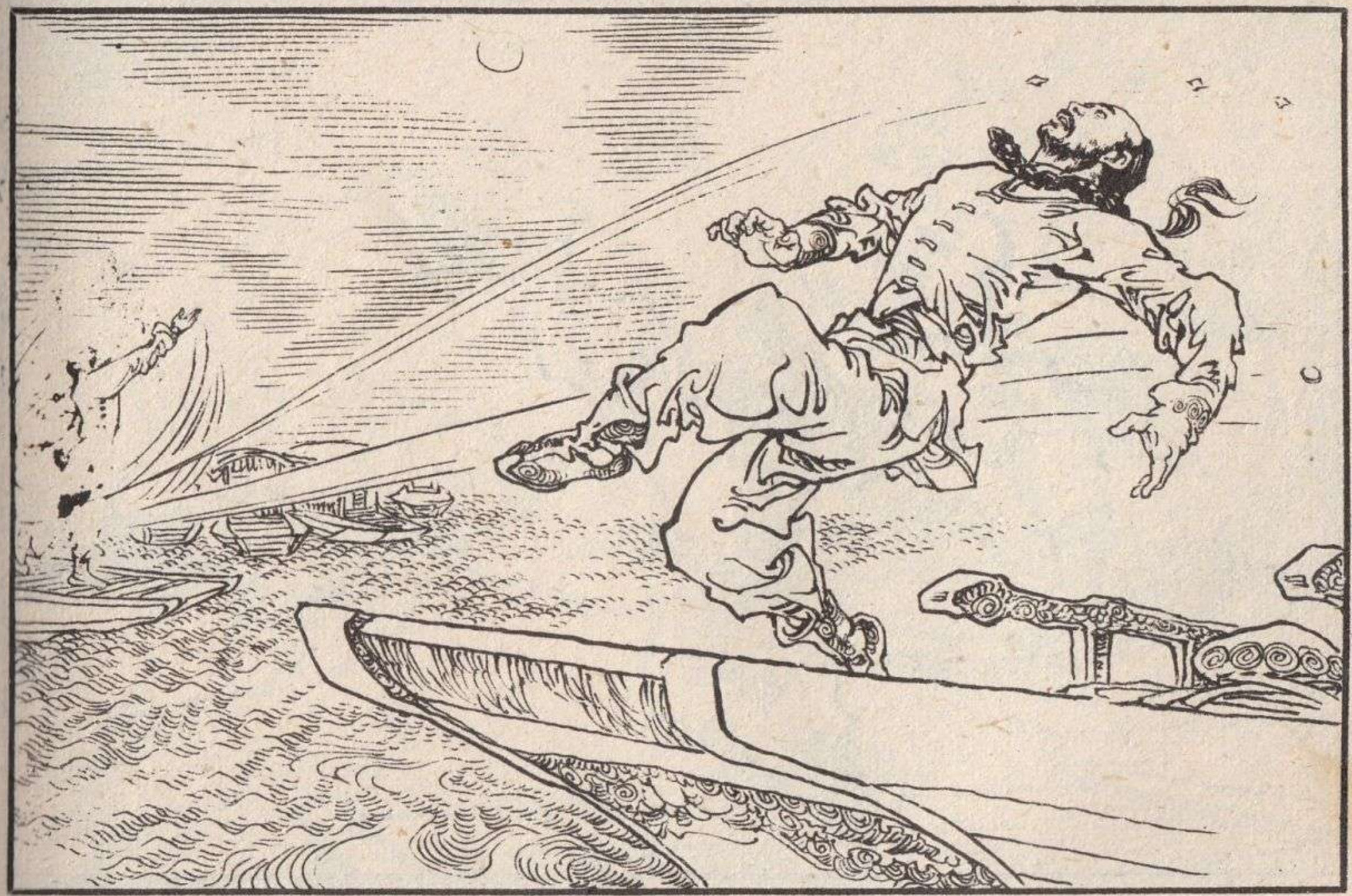

89　龙骏跃起身来，月光下赵半山的身影看得清楚，发出一枚菩提子向他打去。赵半山一听破空之声，知道不是毒蒺藜，侧身让开，身子刚让到右边，三枚毒蒺藜已迎面打到。赵半山一个“铁板桥”向后仰去，三枚毒蒺藜从鼻尖上擦过。

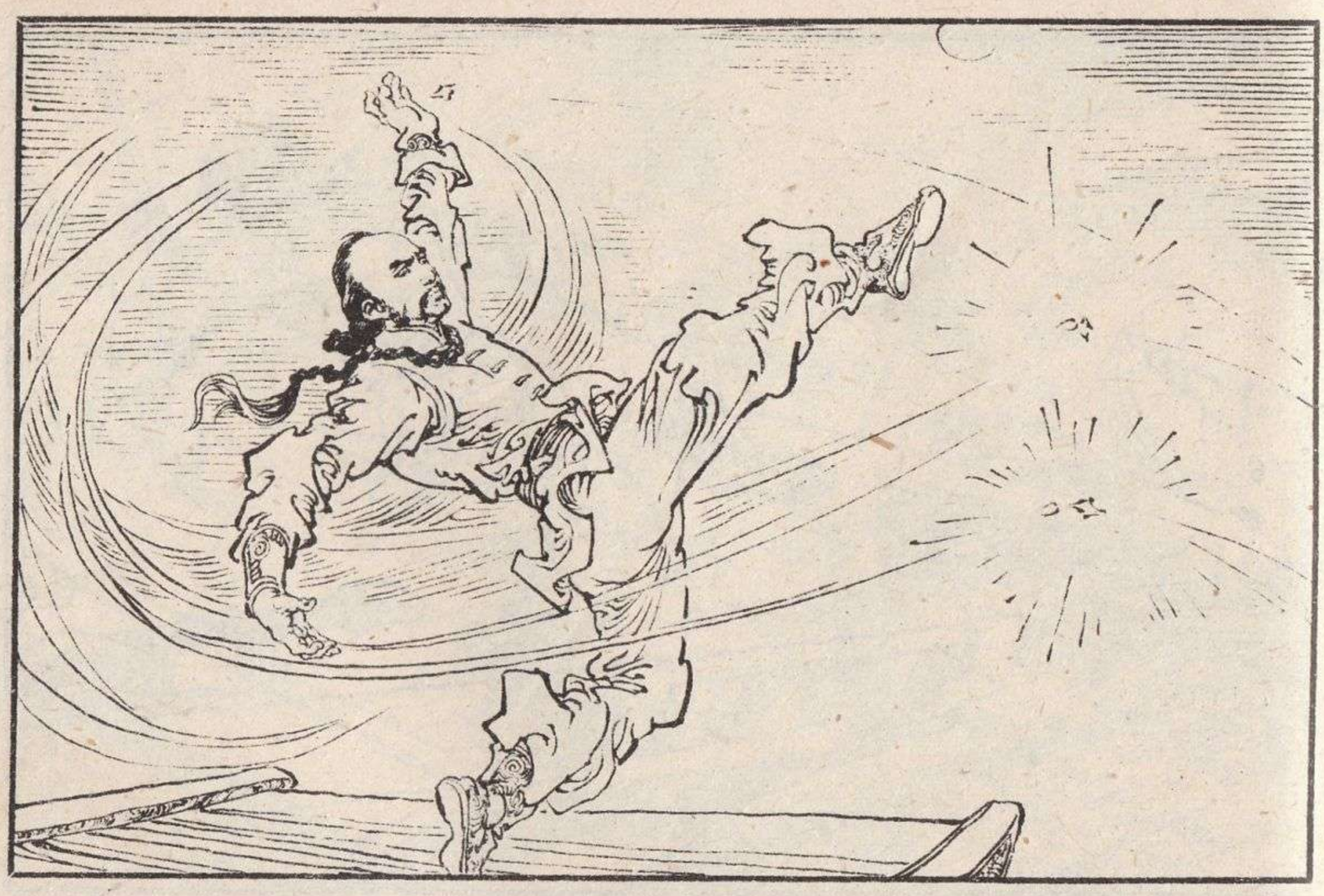

90　刚要站起，又是三枚毒蒺藜向下盘打来。龙骏转眼之间，也发出七件暗器，称做“连环三击”。赵半山人未站起，左手一粒飞蝗石，右手一枚铁莲子，将两枚毒蒺藜打在水中，待中间一枚飞到，伸手接住，放在怀里。

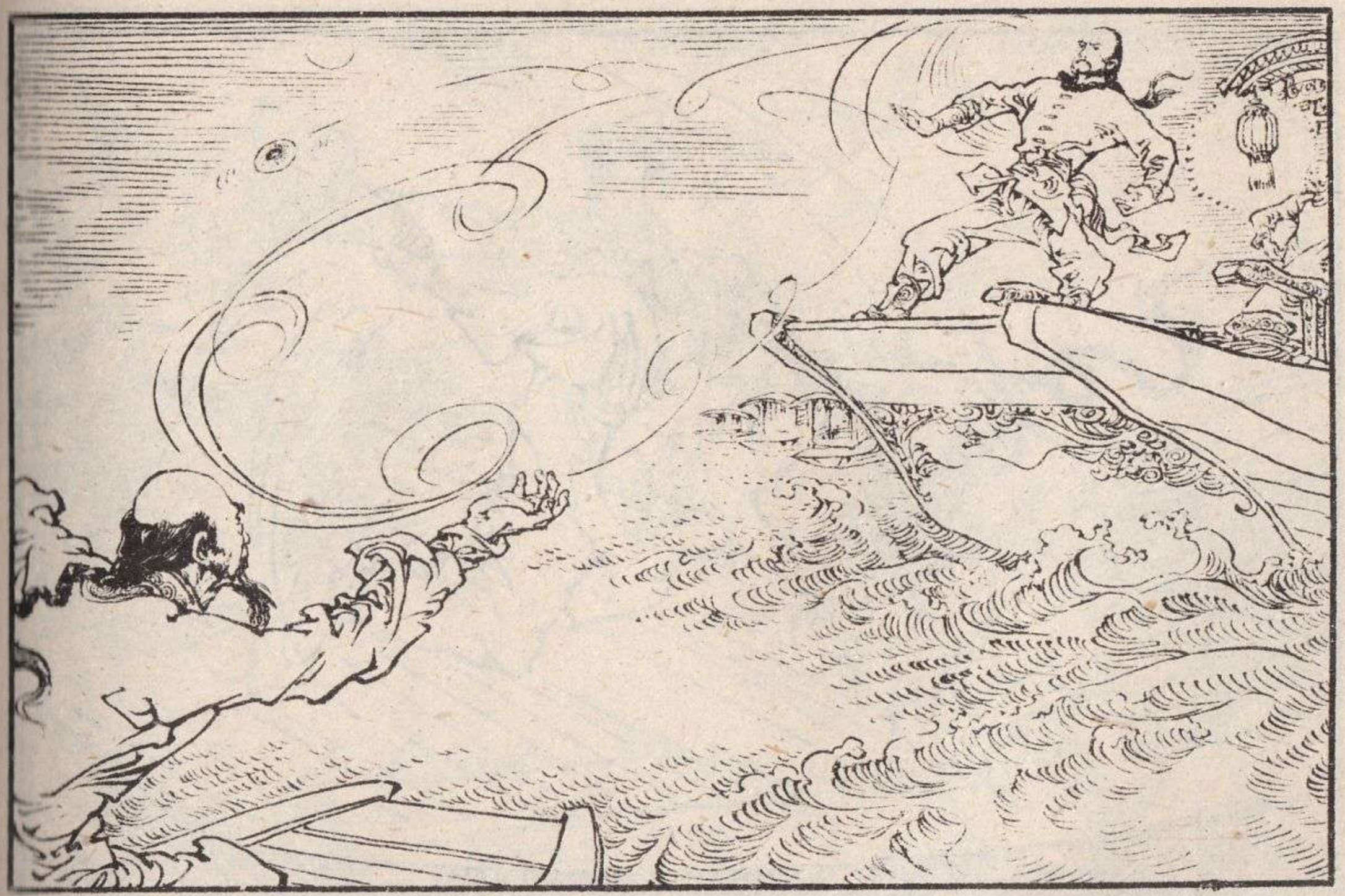

91　龙骏纵起身子，蹿向另一条小船。赵半山看准他落脚之处，一支甩手箭掷出，龙骏举手想接，忽然一件奇形兵刃弯弯曲曲的旋飞而至，急忙低头相避。说也奇怪，那兵刃竟又飞回赵半山手中。赵半山伸手一抄，又掷了过来。

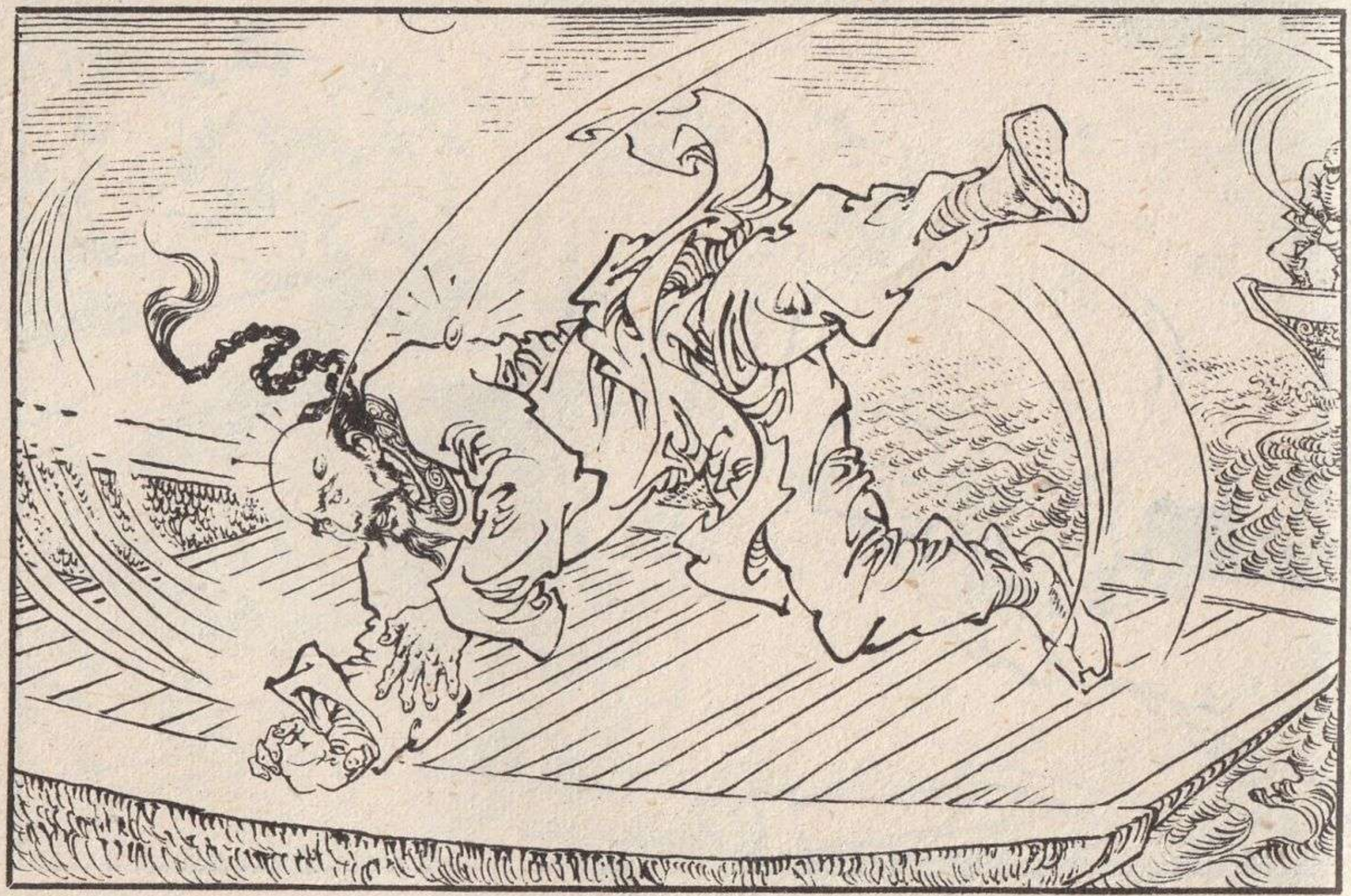

92　龙骏从未见过这独门暗器“迴龙壁”，一吓之下，心神已乱，不提防迎面又是两粒菩提子飞来，他左眉尖“阳白穴”，左肩“铁盆穴”同时被打中，身子一软，瘫跪船头。

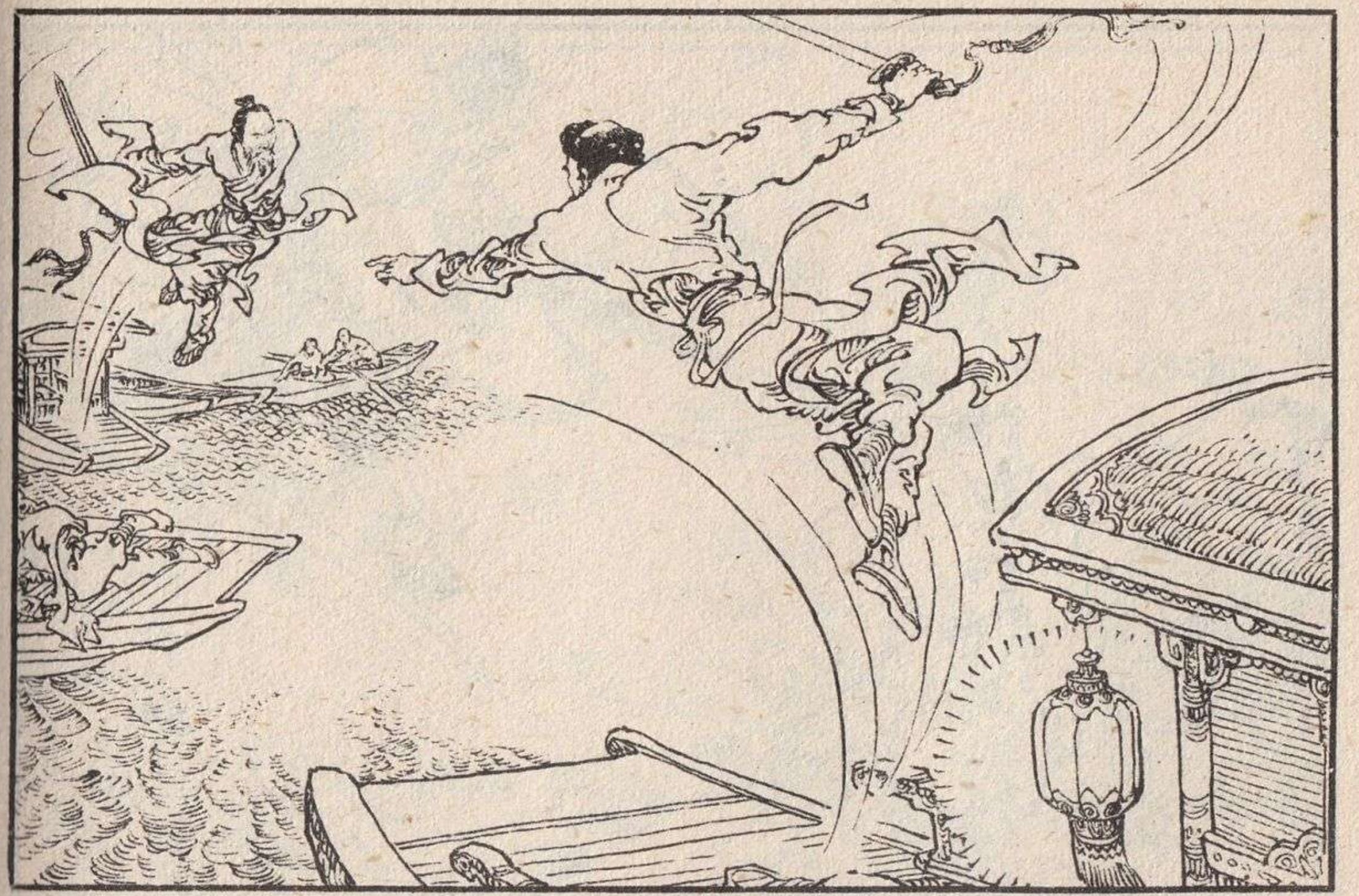

93　众侍卫见他跌倒，无不大惊。与龙骏齐名的大内侍“一苇渡江”褚圆仗剑来救，剑护面门，纵身向龙骏跃去，人在半空，见对面也有一人提剑跳来。

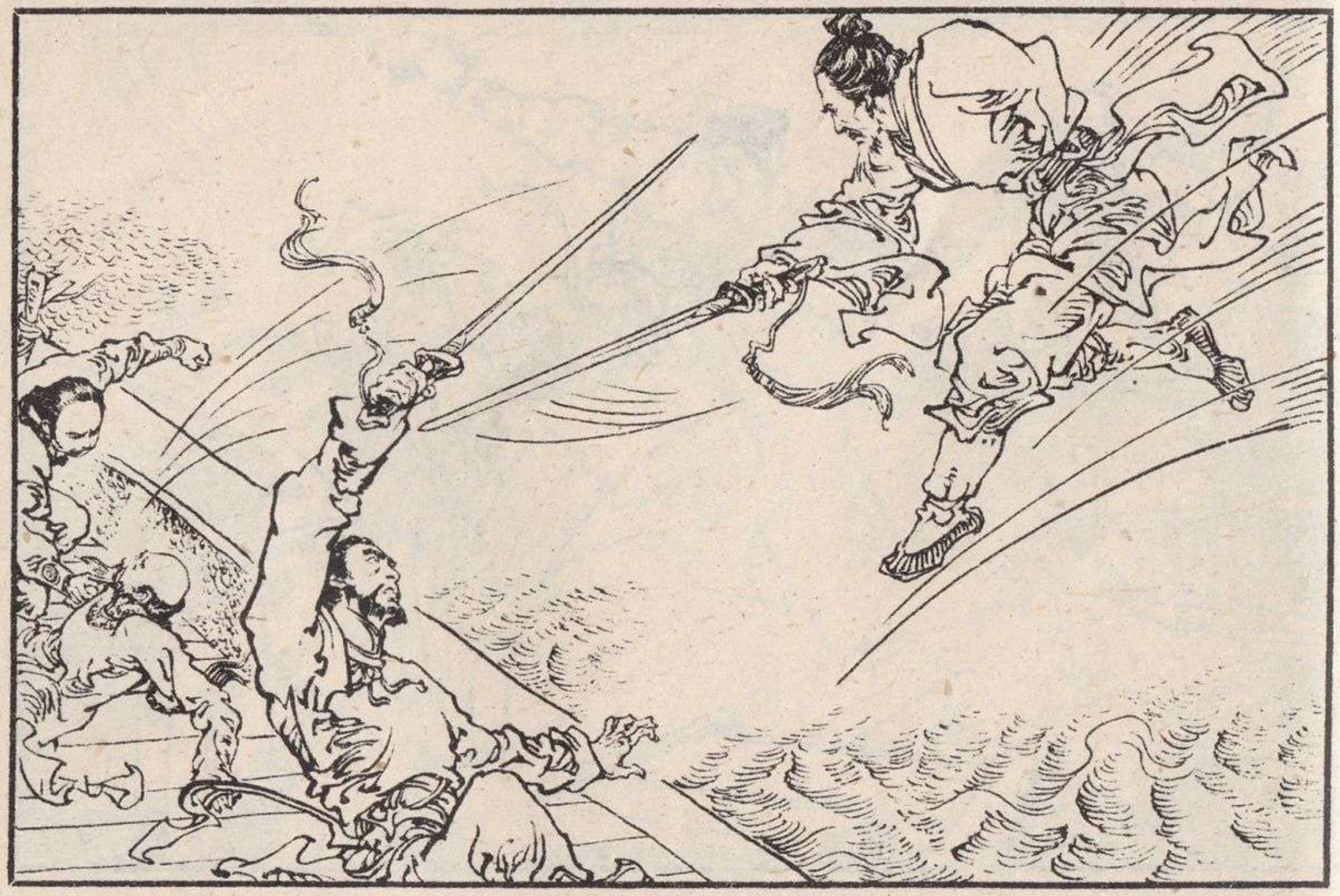

94　褚圆早一步落在船头，右手剑挽了个顺势大平花，横斩迎面纵来的那人颈项，想将他逼下水去。哪知来人身在半空，剑锋直刺褚圆右腕，虽在夜中，这一剑又准又快，霎时间攻守易势。

95　褚圆急忙缩手，剑锋掠下挽个逆花，直刺敌足，这一招是达达摩剑术中的“虚式分金”。那人左足虚晃一脚，右足直踢褚圆右腕。褚圆提手急避，未及变招，那人已站在船头。月光下只见他身穿道装，左手袖子束在腰带之中。

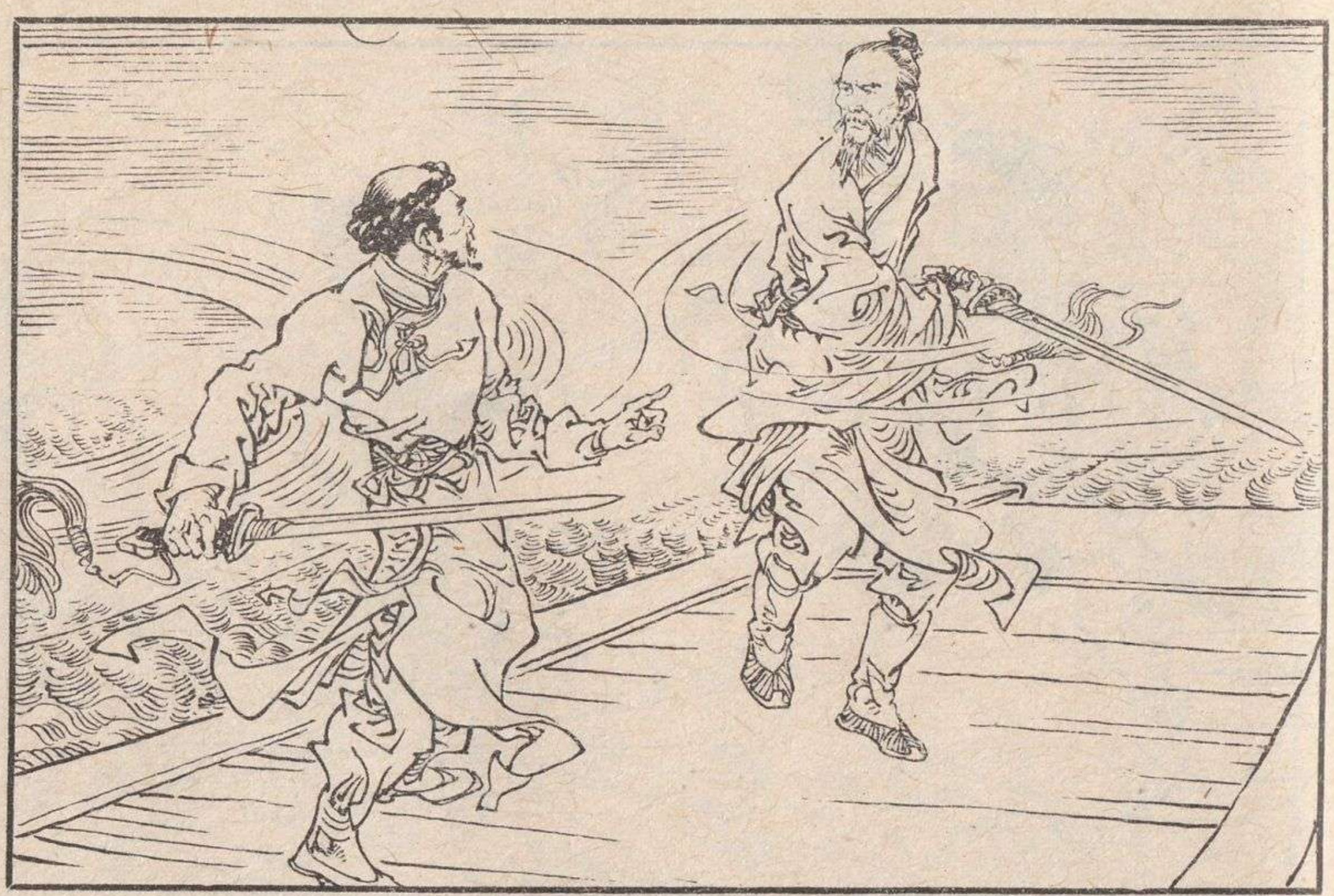

96　褚圆是是个和尚，后犯了寺规被逐出庙门，他索性还了俗，仗着一手达摩剑精妙阴狠，做到皇帝的贴身侍卫。江湖之事他不大熟悉，但见来敌剑法迅捷，却不知那人是以七十二手追魂夺命剑独步天下的无尘道人。当即喝问："来者是谁？"

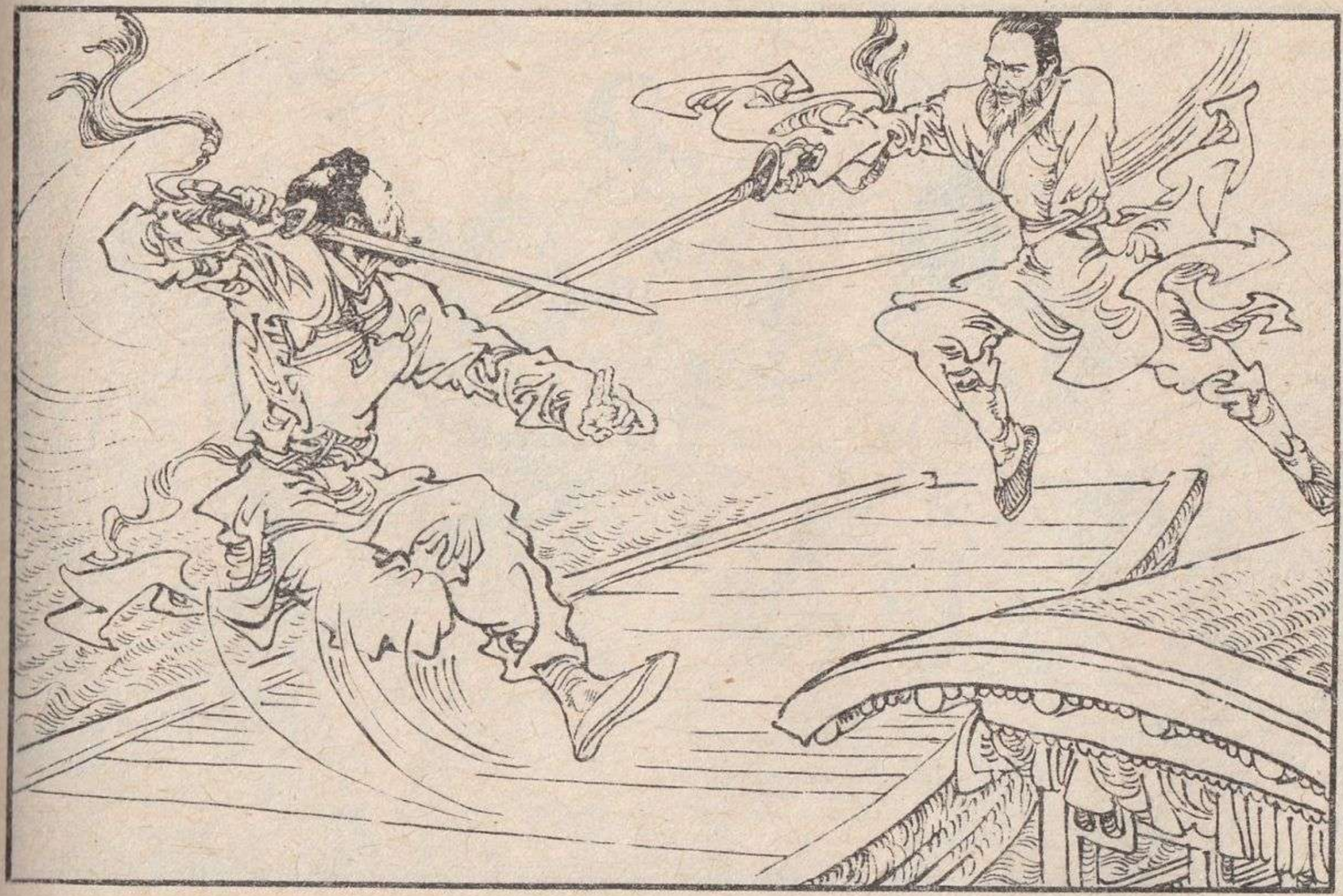

97　无尘笑道："亏你也学剑，不知道我么？"褚圆一招"金刚伏虎"，接着一招"九品莲台"，一剑下斩，一剑上挑。无尘笑道："剑法倒也不错，再来一记'金轮度劫'！"话刚出口，褚圆果然抢上外门，使了一招"金轮度劫"。

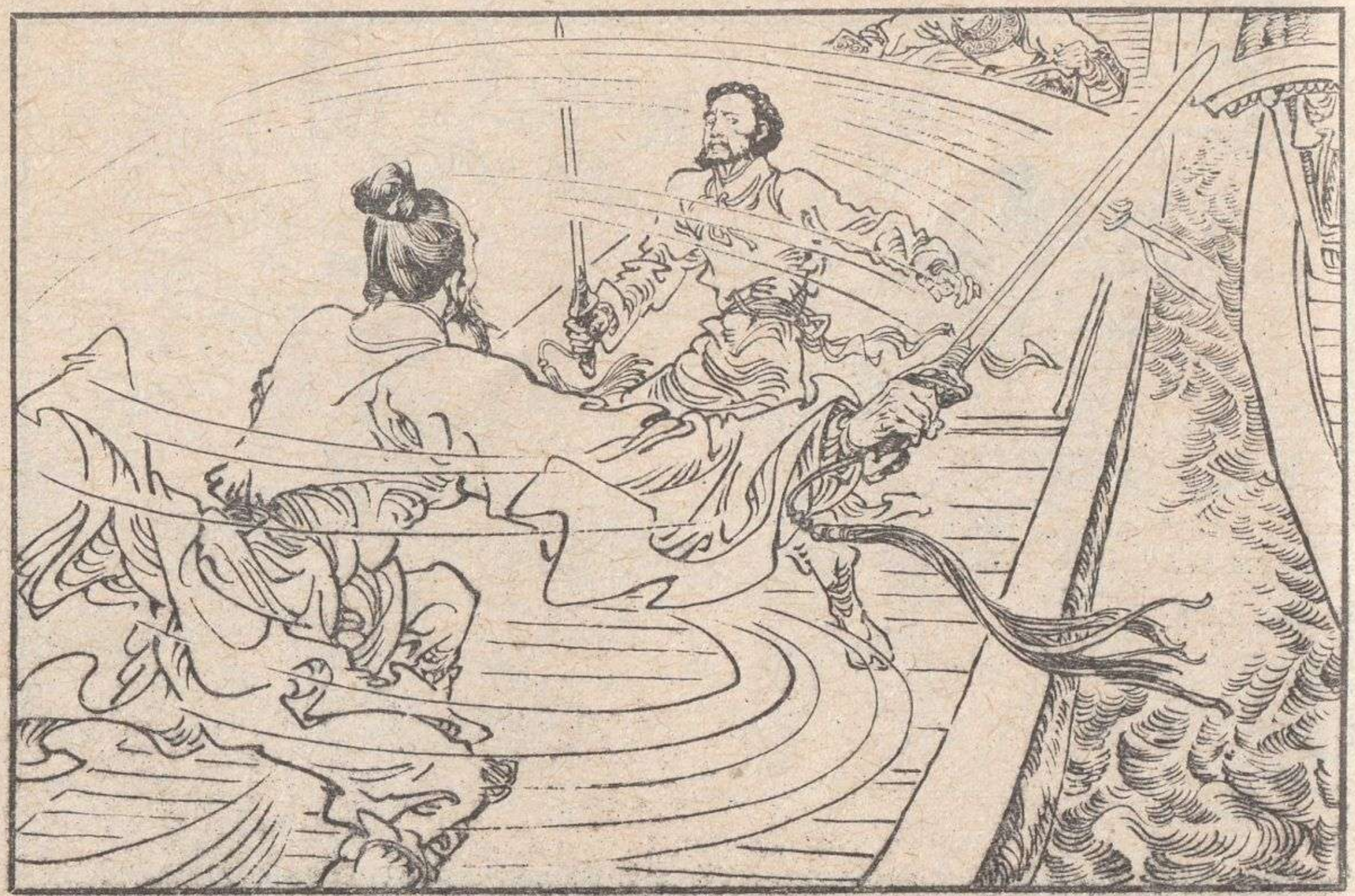

98　无尘剑锋分刺左右，喝道："你使'浮丘挹袖'，再使'洪崖拍肩'！"话刚说完，就象师父在指点徒弟，褚圆果然依言使了这两招。褚圆又羞又怒，又是惊恐，一时不敢再行进招。其实无尘深知达摩剑法的精微，剑锋所至，逼得他非出那一招不可。

99　骆冰笑吟吟地把船划到陈家洛与乾隆面前，好让皇帝看清楚他部属如何出丑。此时，赵半山已将龙骏擒住，徐天宏将刀架在他颈上威逼他交出解药。龙骏闭目不语，心想：在皇上面前，谅这些土匪也不敢杀我。我宁死不屈，皇上定然有赏。

100 无尘连声喝道："我这招是'仙人指路'，你用'回头是岸'招架！""我这招'当头棒喝'，你快使'横江飞渡'！"褚圆苦练达摩剑法二十余年，心剑合一，势成自然，已是根深蒂固，敌剑既已如此刺到，不得不照他的话使剑。

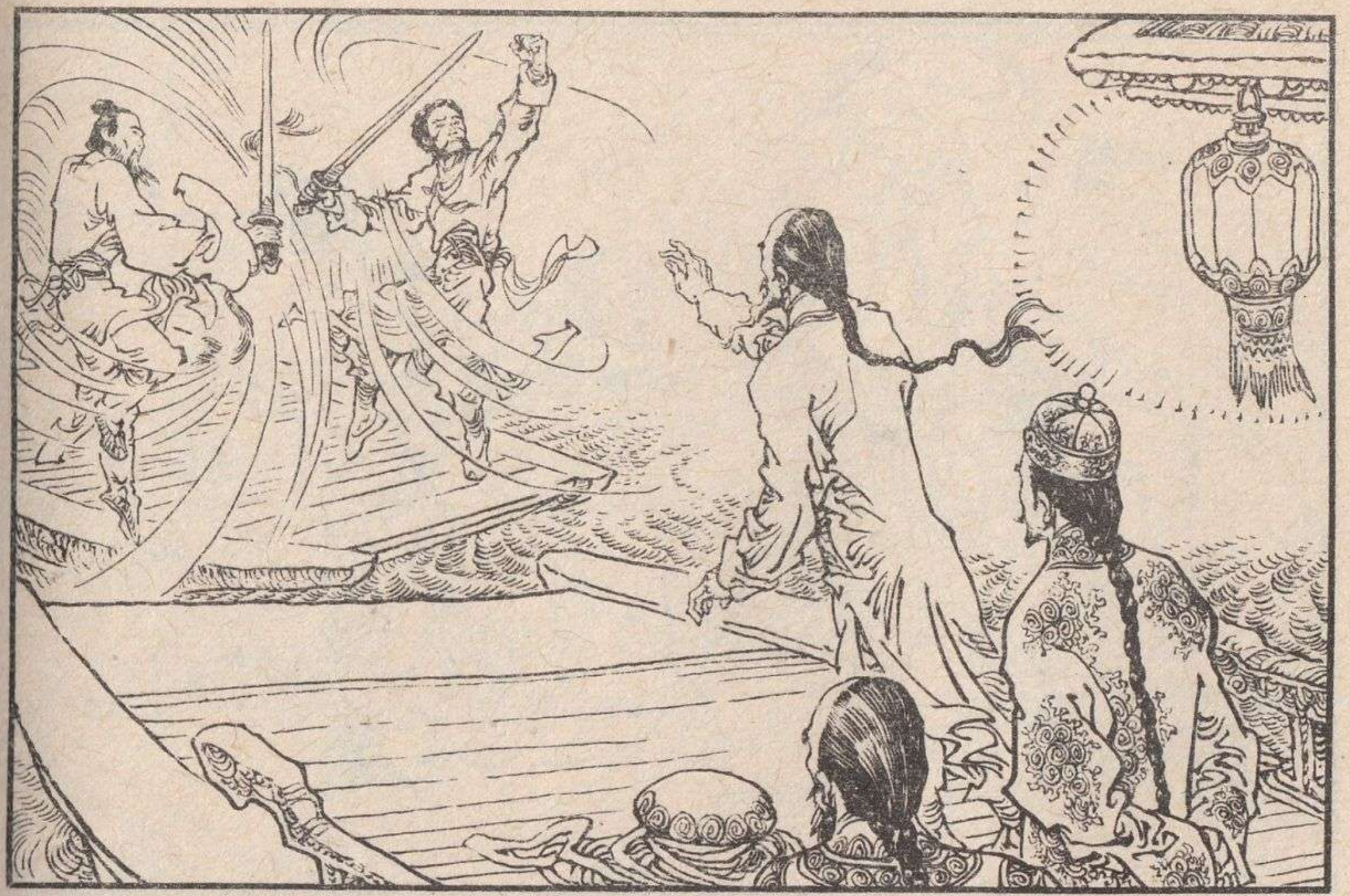

101 乾隆略懂武艺，见无尘喊声未绝，褚圆已照着他的指点应招，心中又好气又好笑，却又不禁心寒。乾隆又看了几招，再也难忍，令白振叫褚圆回来。白振叫道："褚兄，主人叫你回来。"

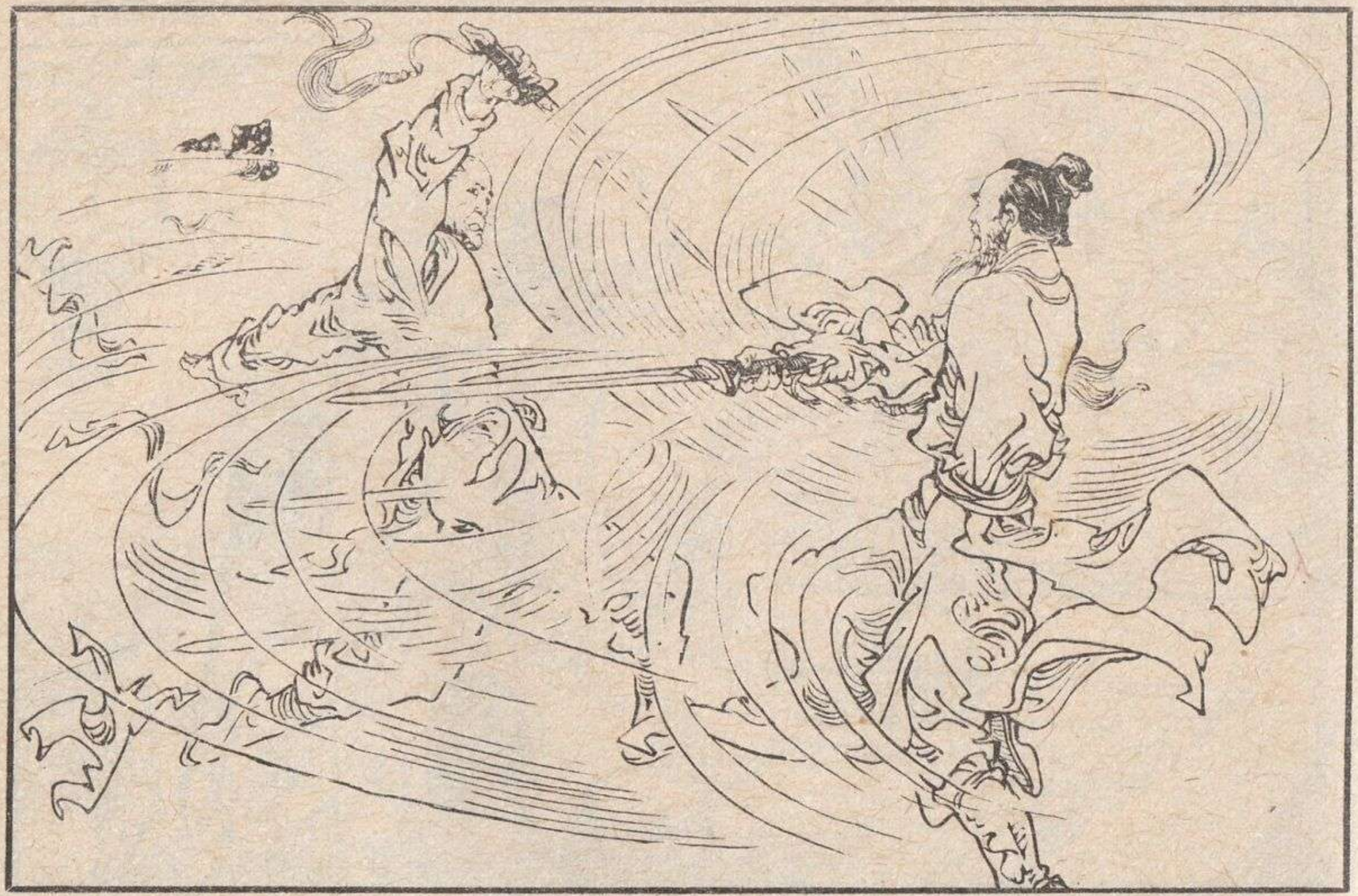

102 忽有皇命，如逢大赦，褚圆忙回剑护身，便欲回跳。无尘喝道："早叫你走，你不走，嘿嘿，现在想走，道爷可不放了！"长剑闪动，褚圆只见前后左右都是剑敌，哪敢移动半步，只觉得 身上凉飕飕地，似有一柄利刃四周游动。

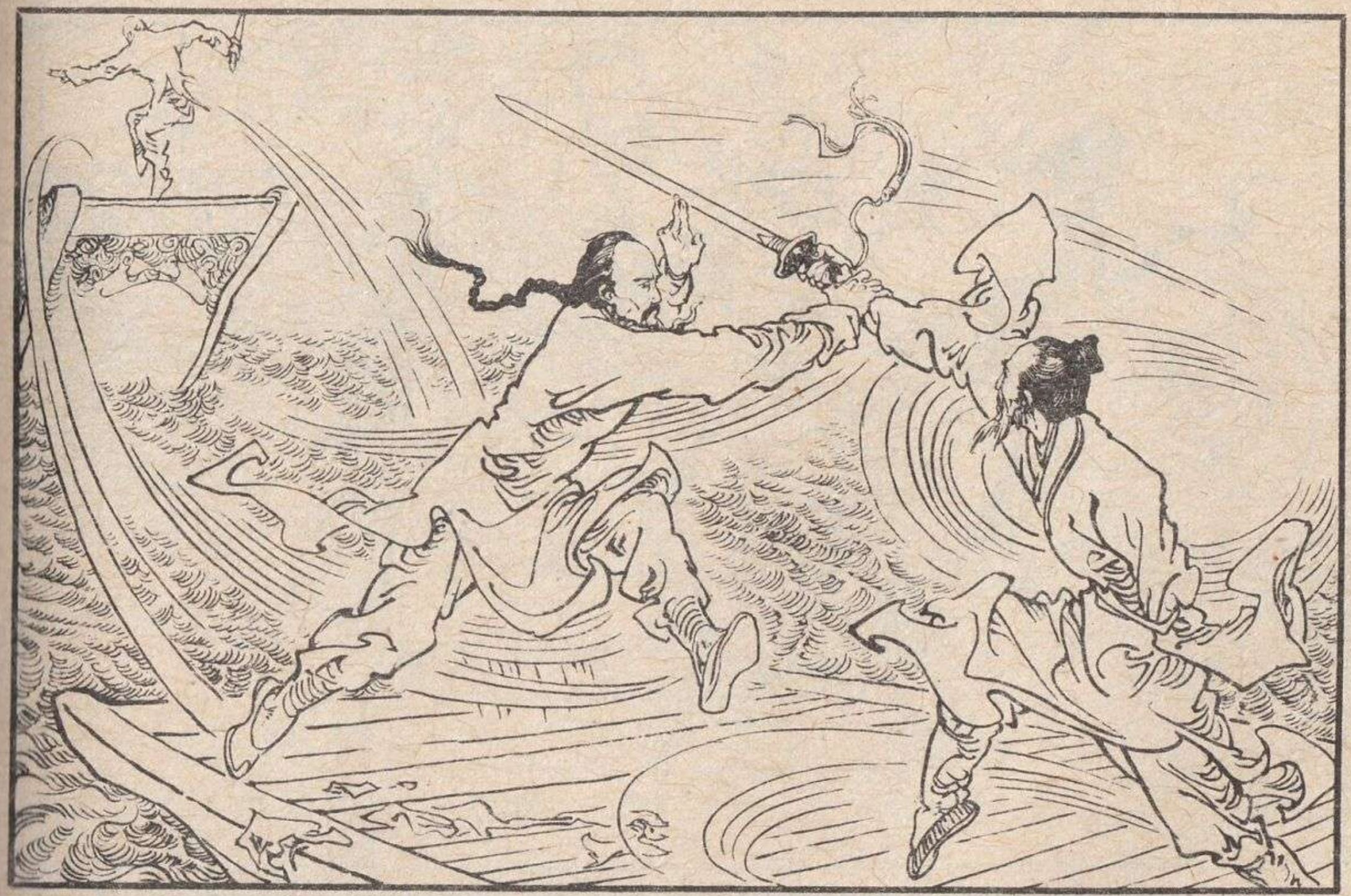

103 白振见褚圆无法退出，纵身向两人扑将过来，伸出双爪，便来硬夺无尘长剑。无尘见他来得凶猛，剑锋一圈，反刺对方下盘。白振左手两根手指搭着剑锋，右手一掌向他左肩打去。无尘缺了左臂，不免后退一步，右手手腕已被他抓住。

104 剑光拳影中无尘左脚飞起，直踢对方右胯。白振向左一避，借势再夺长剑。无尘左脚未落，右腿跟着踢出。白振万想不到他出腿有如电闪，手爪一松，急忙后退。无尘右腿落空，左腿跟上，这一下白振再也躲避不了，右股上重重着了一脚。

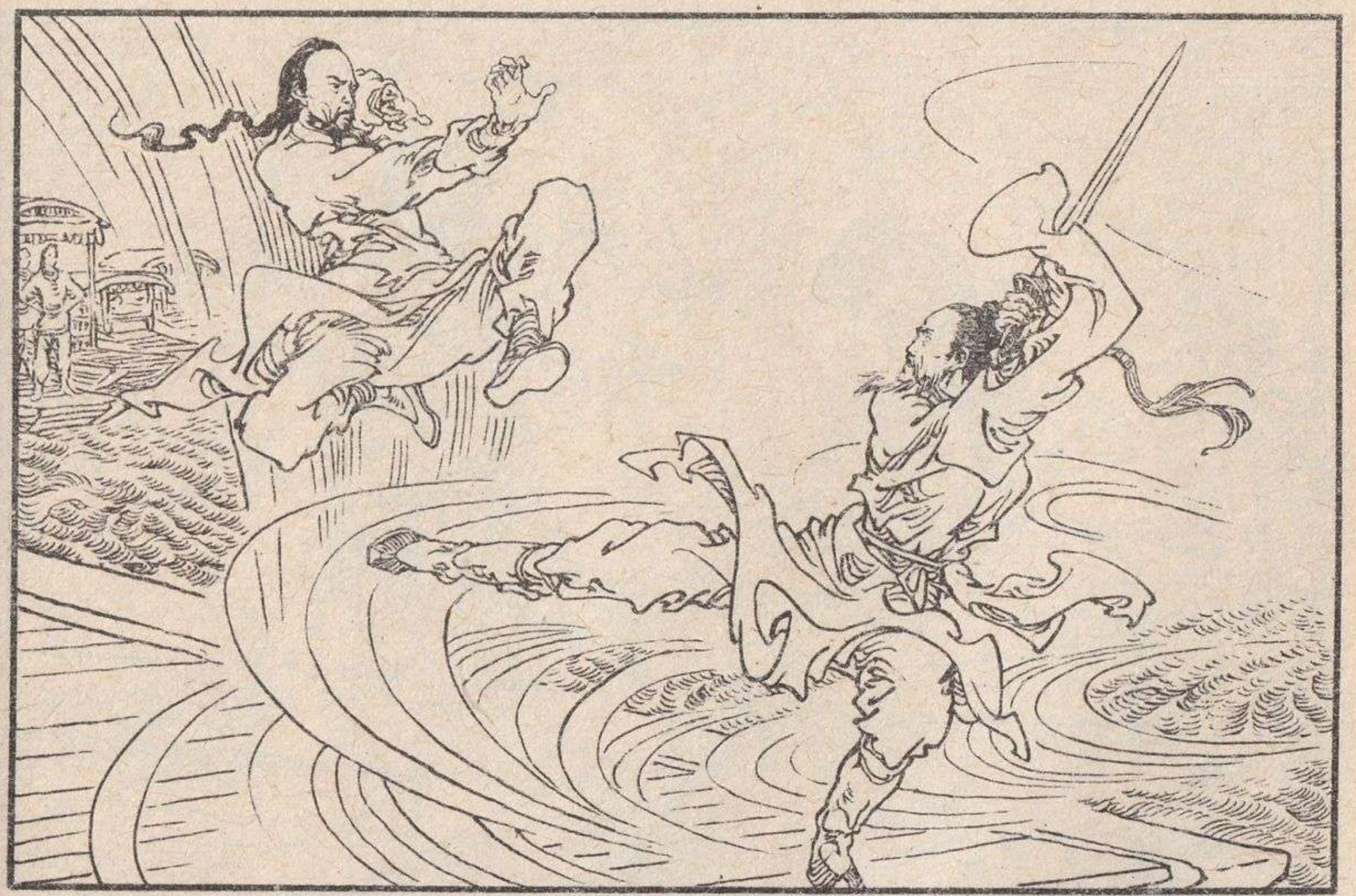

105 他一个踉跄，险些跌入湖中，待站定后，双手疾向无尘双目抓到。无尘侧头避让，肩头已被手掌击中。无尘骂了一声，连环迷踪腿一腿快如一腿，连绵不断，左脚甫起，右脚跟着飞出。白振立即变招，眼见对方一腿又到，忙纵身腾高。

106 骆冰坐在后梢，见白振跃起，木桨抄起一大片水向他泼去。白振本拟落在船头，忽见一片白晃晃的湖水迎头浇来，情急之下，在空中打个筋斗，倒退落回花艇，总算他身手矫捷，即便如此，下半身还是被浇得湿淋淋的，十分狼狈。

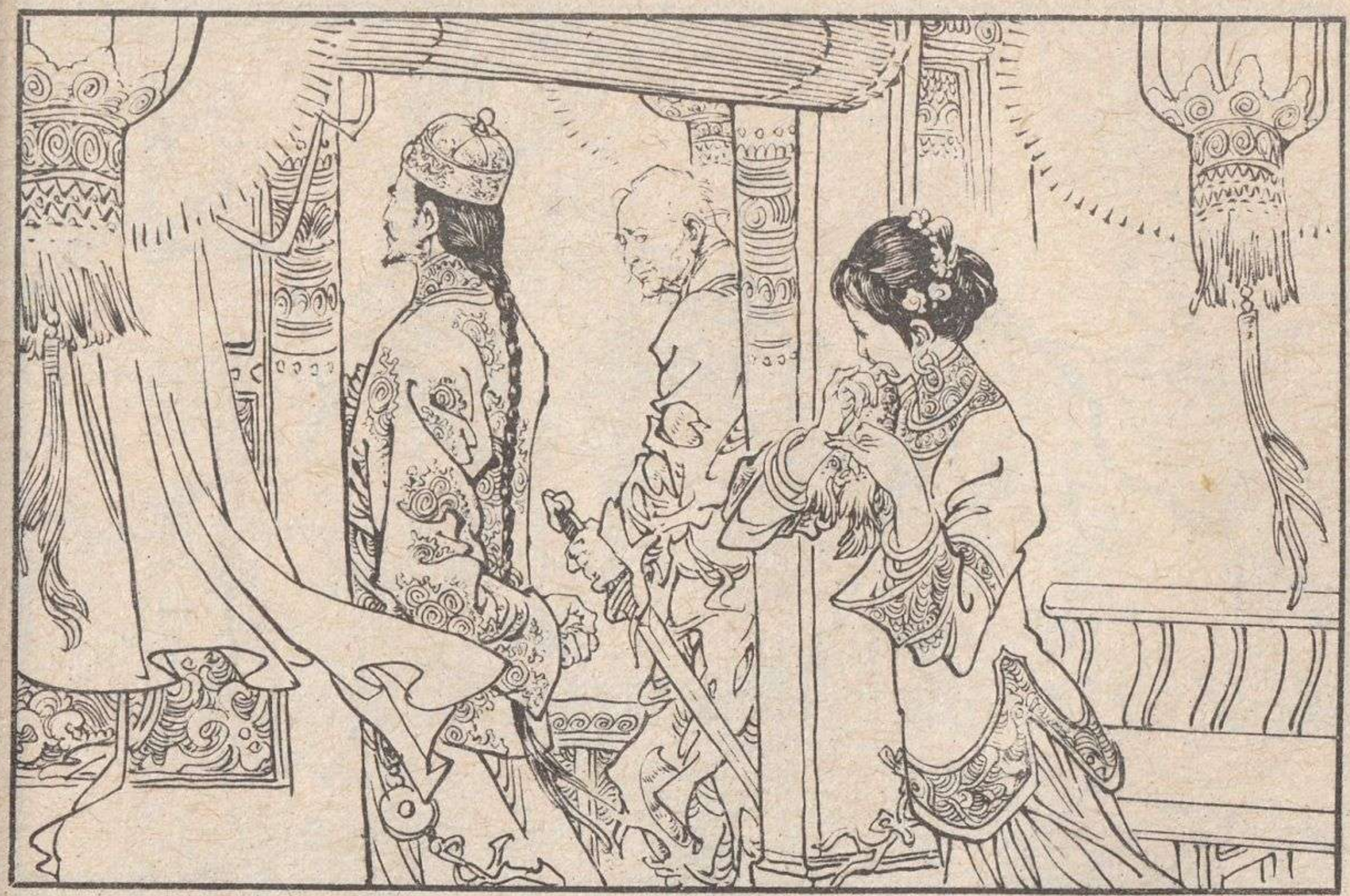

107 其实，比起褚圆来，白振已算走运。原来褚圆得他来援，逃出了无尘剑光笼罩，跳回花艇，惊魂甫定，正要站到乾隆背后，忽然玉如意哧的一声笑了出来。他心中一怔，一阵微风吹来，顿感凉意，一看自身，这一惊非同小可。

108 原来他全身衣服已被无尘割成碎片，七零八落，不成模样，头上也是冷飕飕地，一摸头脸，辫子、头发、眉毛均被剃得干干净净。他又惊又羞，忽然间裤子又向下溜去，原来裤带也给割断了，忙伸双手去提裤子，噗的一声，手里长剑掉入湖中。

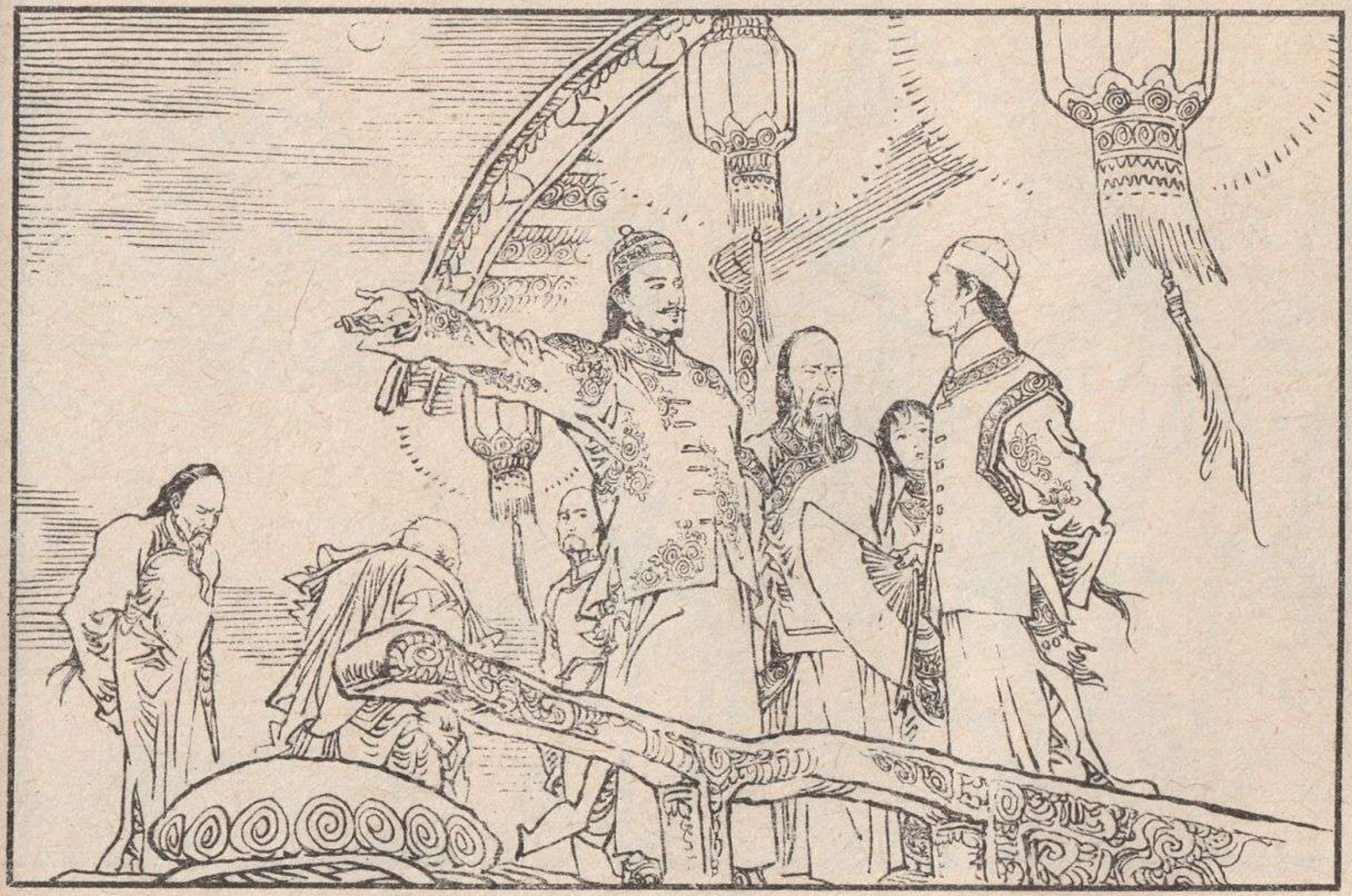

109 乾隆眼见手下三名武艺最高的侍卫都被打得狼狈万状，知道再比下去也讨不到便宜，对陈家洛道："陆兄这几位朋友果然艺业惊人，何不随着陆兄为朝廷出力？象这般沦落草莽，岂不可惜？"

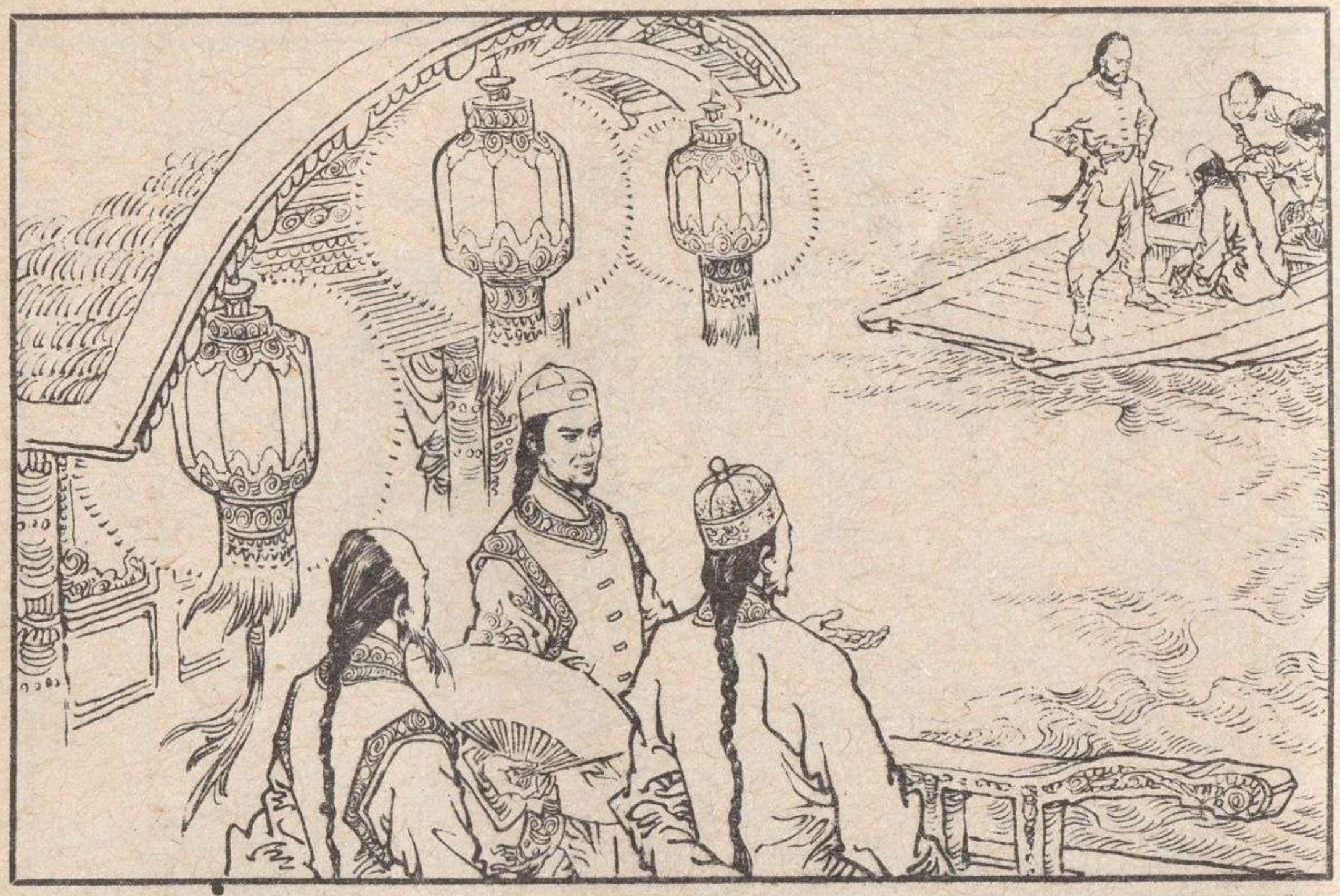

110 原来乾隆颇有才略，此时很想笼络豪杰为己所用。陈家洛笑道："我这些朋友都和小弟一样，宁可在江湖闲散适意，也不愿入仕宦之途。兄台好意，大家心领了。"乾隆道："既然如此，今晚叨扰已久，就此告辞。"说罢望着尚在赵半山船上的龙骏。

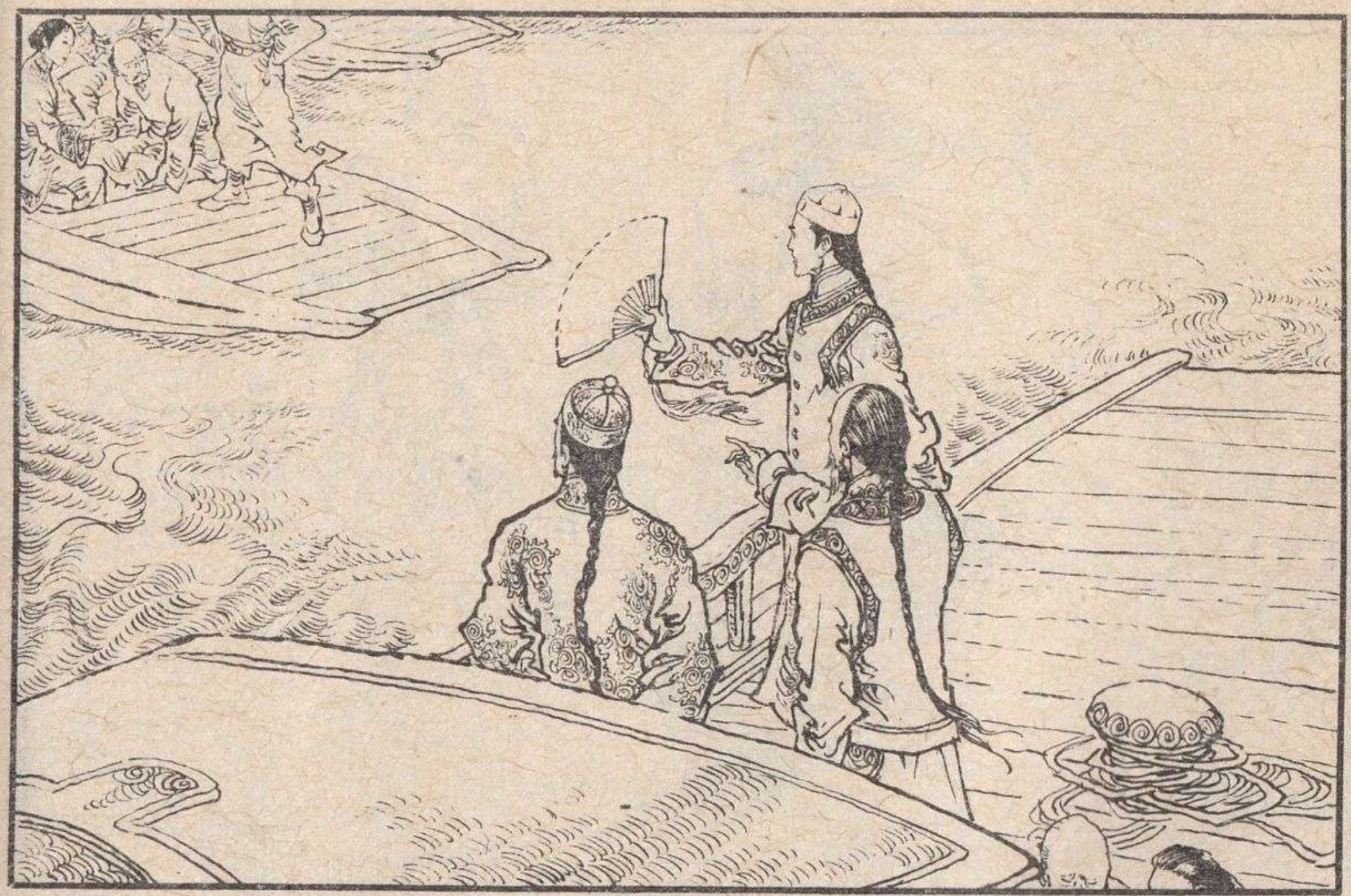

111 陈家洛叫道："赵三哥，把东方先生的人放回吧！"骆冰叫道："那不成！心砚中了他的毒蒺藜，他不肯给解药。"乾隆向李可秀轻轻嘱咐几句，转头对龙骏道："拿解药给人家。"龙骏道："小的该死，解药留在北京没带出来。"

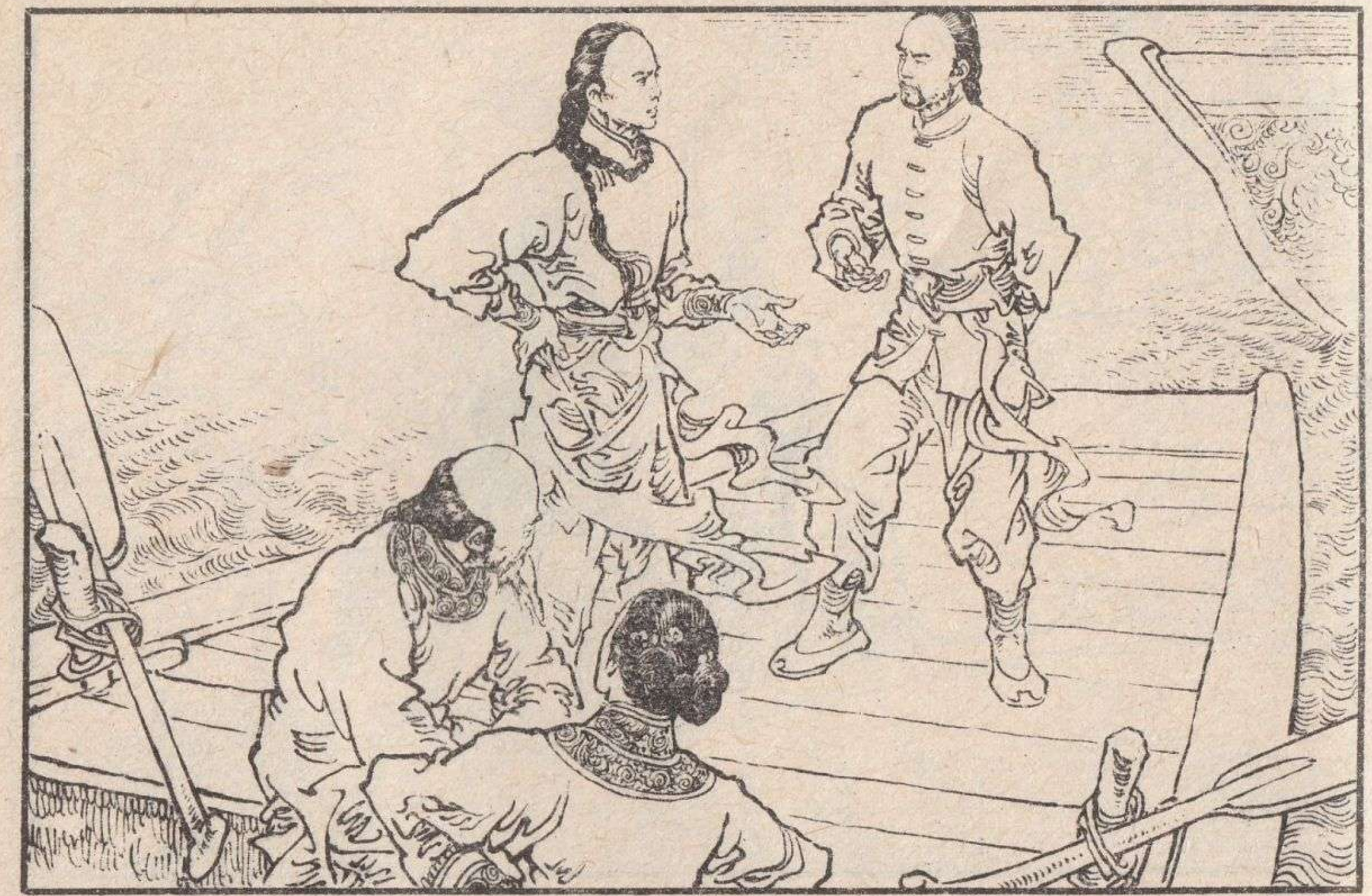

112 乾隆眉头一皱便不言语了。徐天宏道:“三哥，那两枚毒蒺藜给我。”赵半山不明白他用意，从怀里将两枚毒蒺藜掏出，一枚是从心砚肩上起下，一枚是比暗器时接过来的。

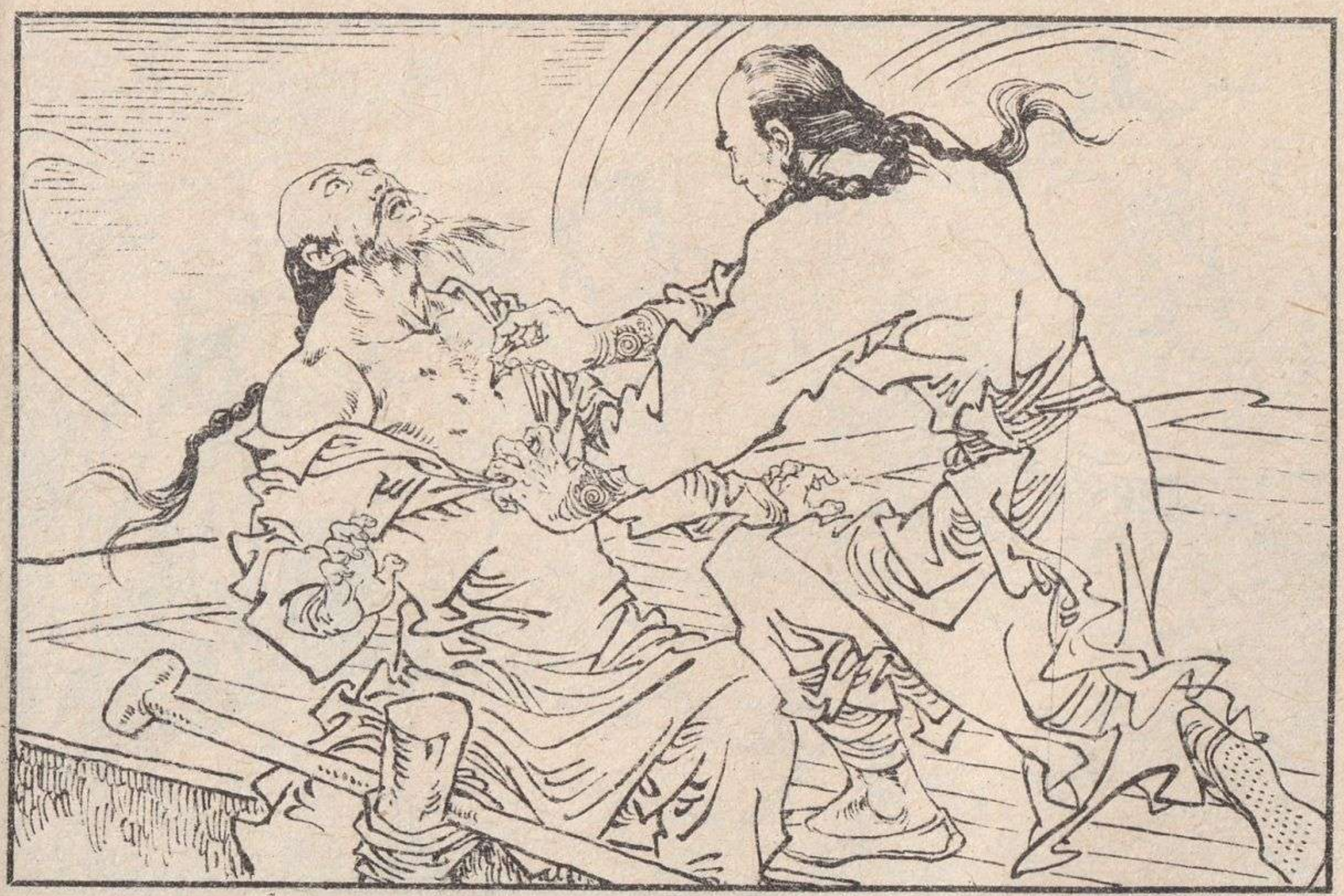

113 徐天宏接过，左手一拉，嗤的一声，将龙骏胸口衣服扯下一片，露出毛茸茸的胸膛，右手一举，噗噗噗，毒蒺藜在他胸口连戳三下，打了六个小洞。龙骏“啊哟”一声大叫，吓得满头冷汗。

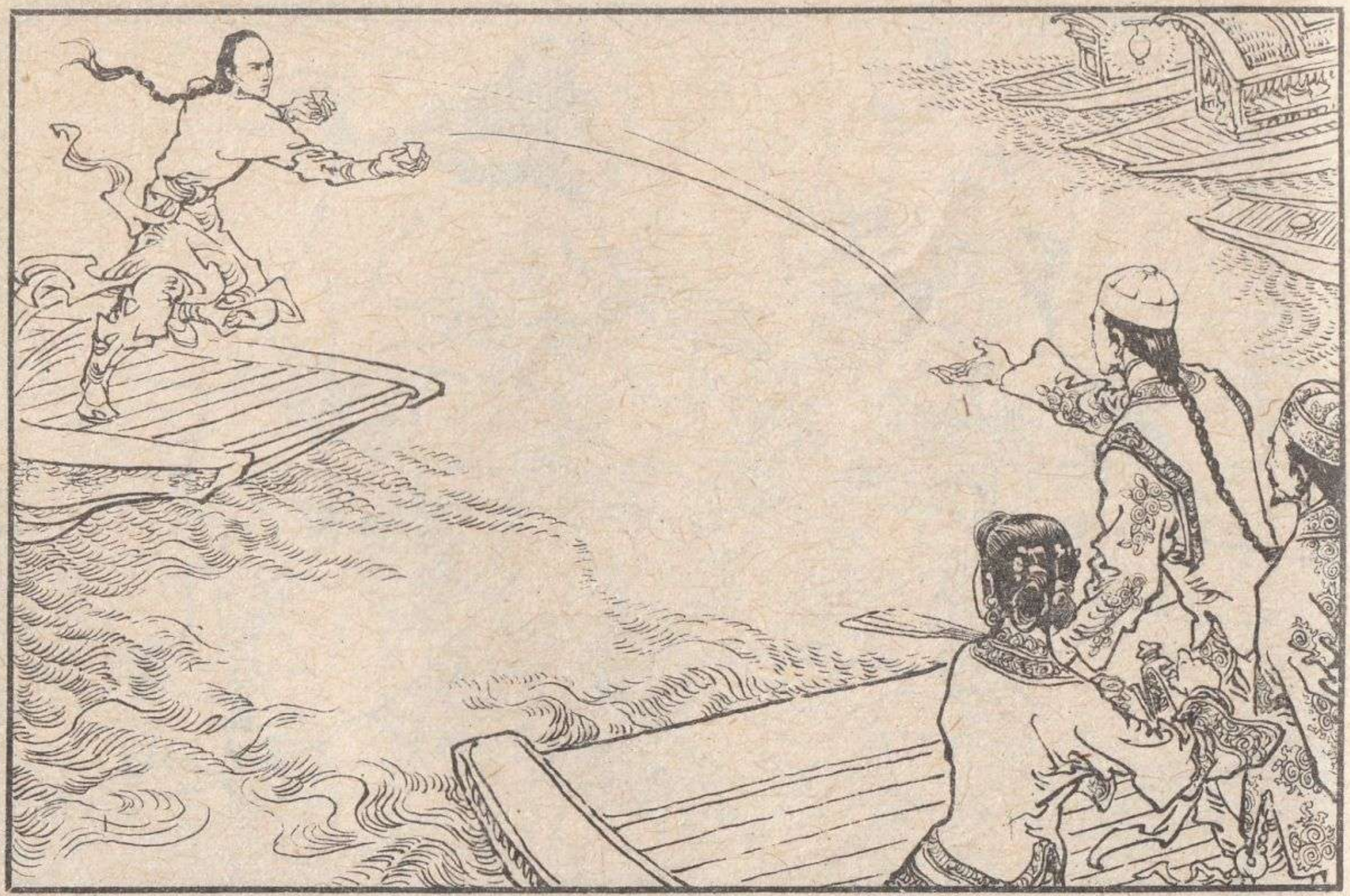

114 徐天宏将毒蒺藜交还赵半山，高声叫道："陆公子，请你给几杯酒。"玉如意在三只酒杯中斟满了酒。陈家洛道："三哥，酒来了。"拿起酒杯掷去，赵半山伸手接住，一滴酒也没泼出。众人喝彩声中，其余两杯酒也飞到了赵半山手里。

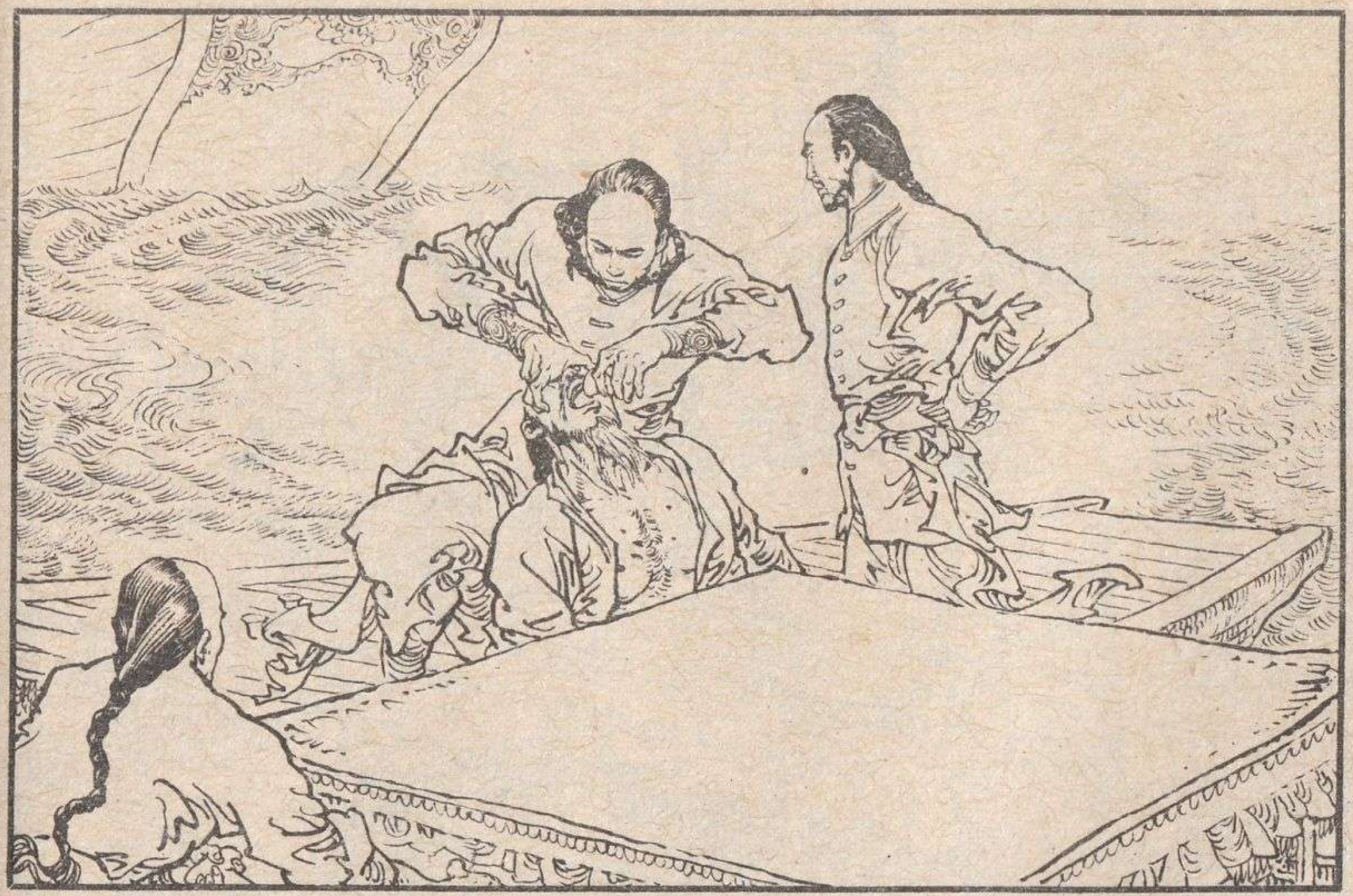

115 徐天宏接过酒杯，说道："龙爷，咱们干一杯！"龙骏伤口早已麻痒难当，见到酒来惊惧万状，紧闭嘴唇。徐天宏笑道："喝吧，何必客气！"小指与无名指箝紧他鼻孔，大姆指和食指在他两颊用力一捏，龙骏只得张嘴，徐天宏将三杯酒灌了下去。

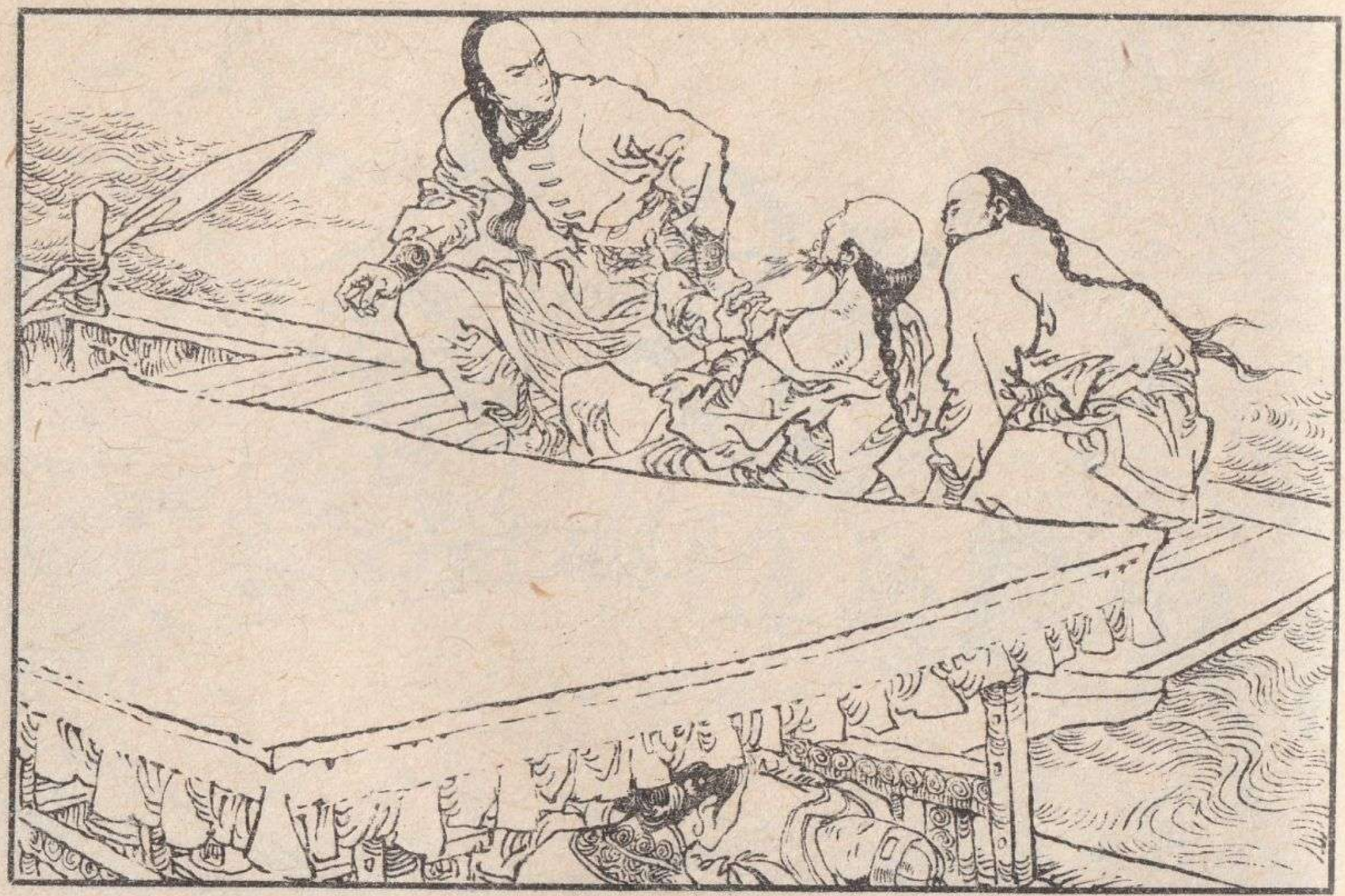

116 要知酒一入肚，血行更快，剧毒急发，立时毙命。龙骏哪里还敢倔强了，颤声道："我……我……拿解药出来。"赵半山一揉一拍，解开他闭住的穴道。龙骏从袋里摸出三包药来，说道："红包的内服，黑包的吸毒，白包的收口。"

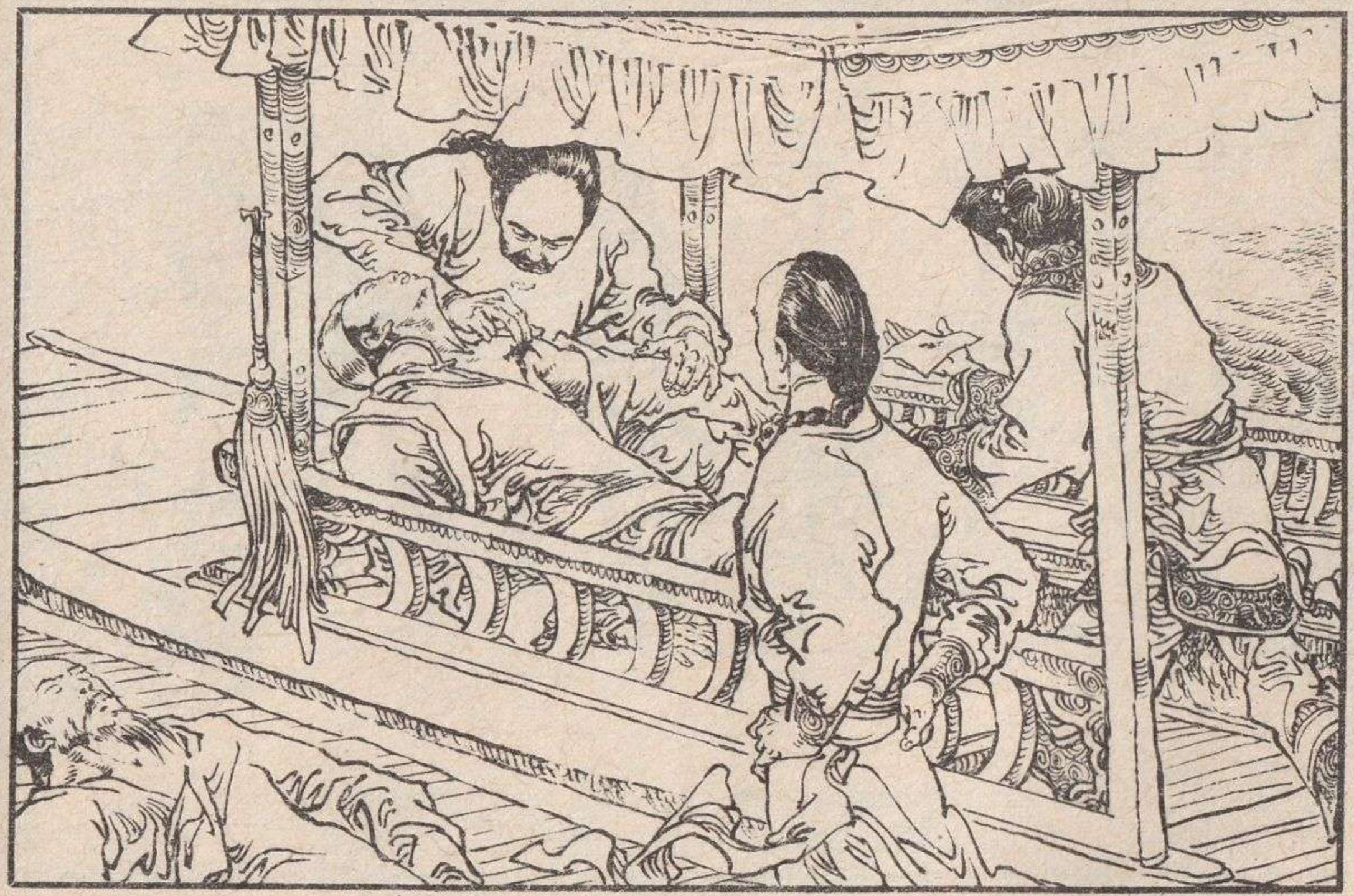

117 话刚说完，人已昏了过去。赵半山忙将红色药末给心砚服下，将黑色药末敷伤口。不一会，只见黑血从伤口流出。心砚“啊哟”地叫了起来，赵半山再把白色药末敷上，笑道：“小命抢回来啦！

118　赵半山把所剩之药也给龙骏敷服。陈家洛向乾隆道："小弟这几个朋友都是粗鲁之辈，不懂礼教，仁兄幸勿见怪。"乾隆干笑几声，举手说道："今日确是大增见闻。就此别过。"

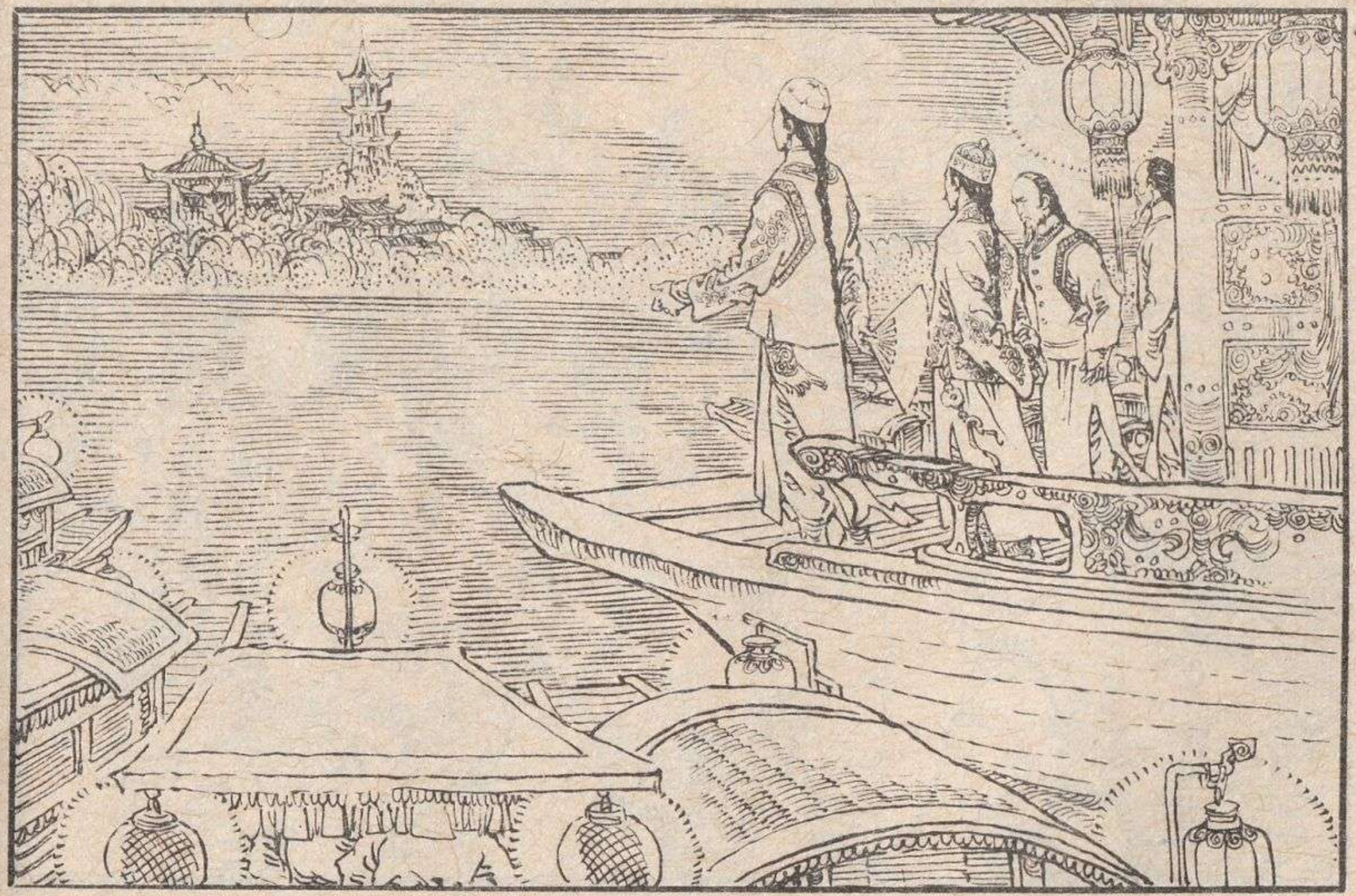

119 陈家洛叫道："东方先生要回去了，船靠岸吧！"艄公答应了，花艇缓缓向岸边划去。数百艘小船前后左右拥卫，船上灯笼点点火光，天上一轮皓月，都倒映在水中，湖水深深，犹如碧玉。陈家洛见此湖光月色，心情更为惬意。

120 不一刻，群船靠岸。李可秀先跳上岸，回身伸双手扶掖乾隆。众侍卫围成半圆，三面拱卫。陈家洛等也上了岸。只听李可秀“嘟——嘟——嘟”地吹了三声胡笳。数百名御林军骁骑营军士快步奔到。

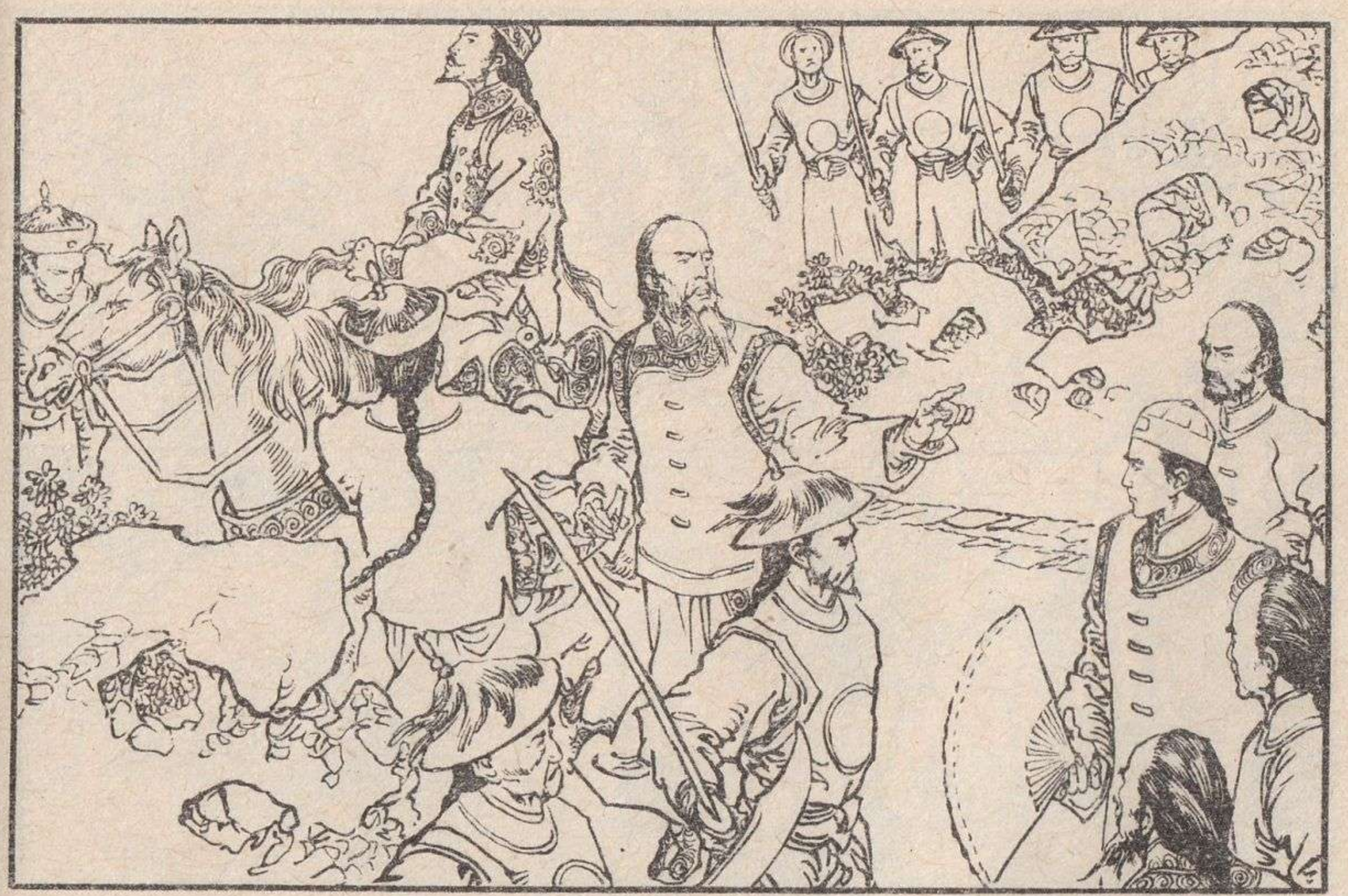

121 一名侍卫牵过一匹白马，一腿屈膝，侍候乾隆上马。四下军士缓缓聚拢，将红花会一干人围在核心。乾隆向李可秀一使眼色，李可秀向红花会群雄大叫："喂，大胆东西，见了皇上还不磕头！"

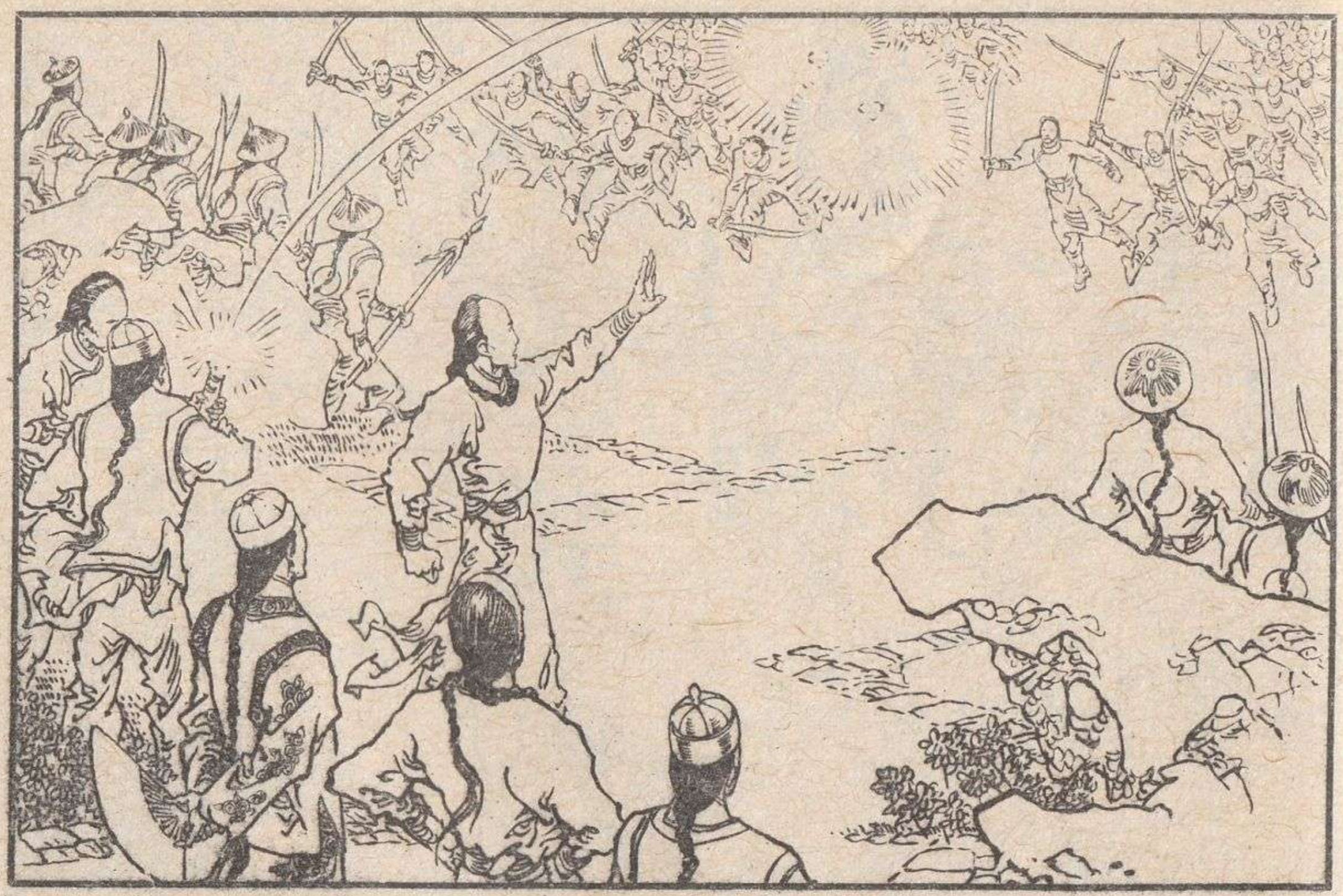

122 徐天宏手一挥，杭州分舵主马善均父子取出火炮流星，哧哧数声，射入天空。蓦地里四下喊声大起，树荫下，屋角边，桥洞底、山石旁，到处钻出人来，一个个头插红花，手抓兵刃。徐天宏高声叫道："兄弟们，红花会总舵主到了，大家快来参见。"

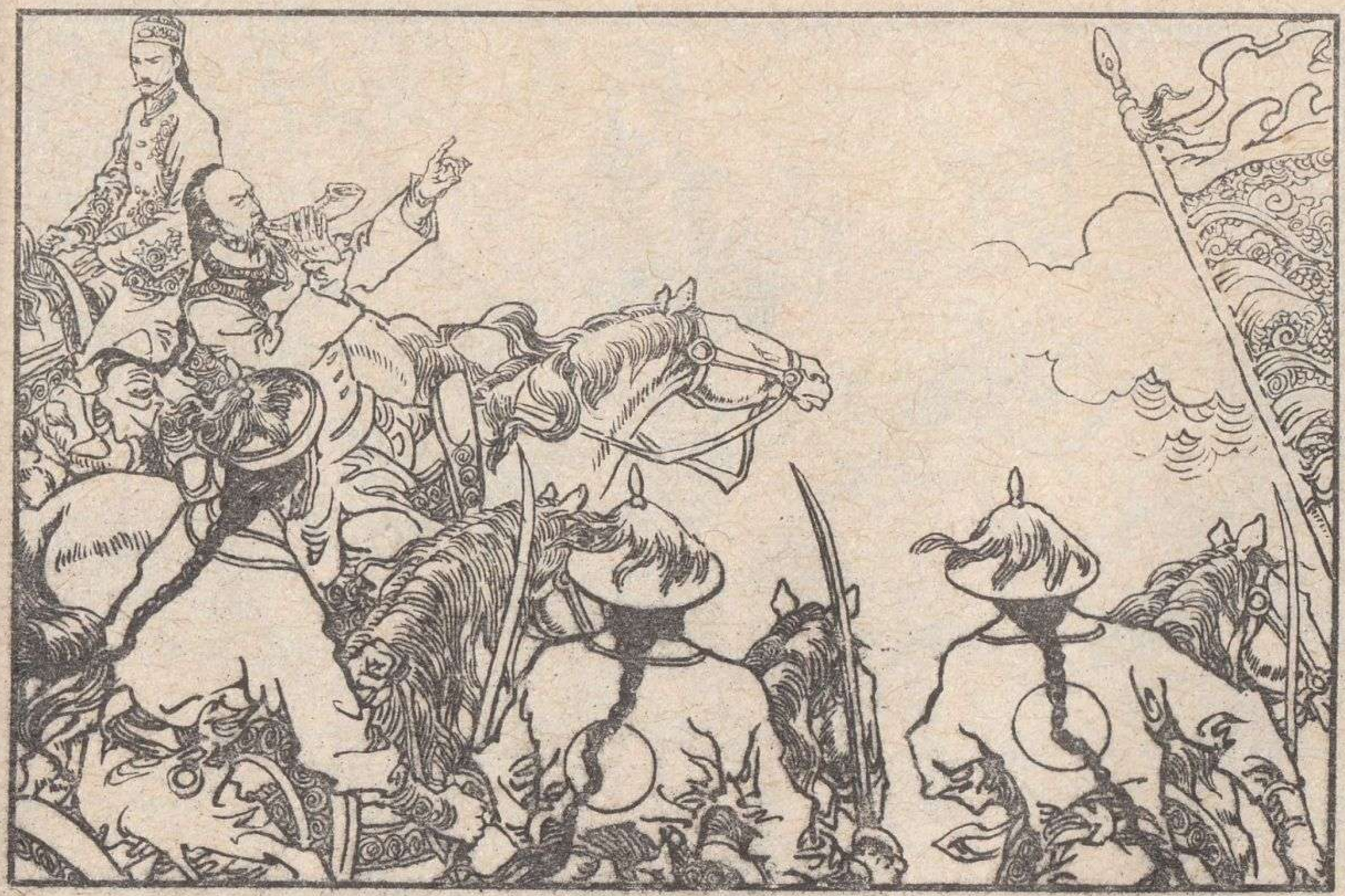

123 红花会会众欢声雷动，纷纷围了过来。御林军各营军士箭在弦、刀出鞘，拦着不许众人过来。李可秀又吹起胡笳，只听得蹄声杂沓，人喧马嘶，驻防杭州的旗营和绿营兵丁跟着赶到，将红花会群雄团团围住，只待乾隆下令，便动手捉拿。

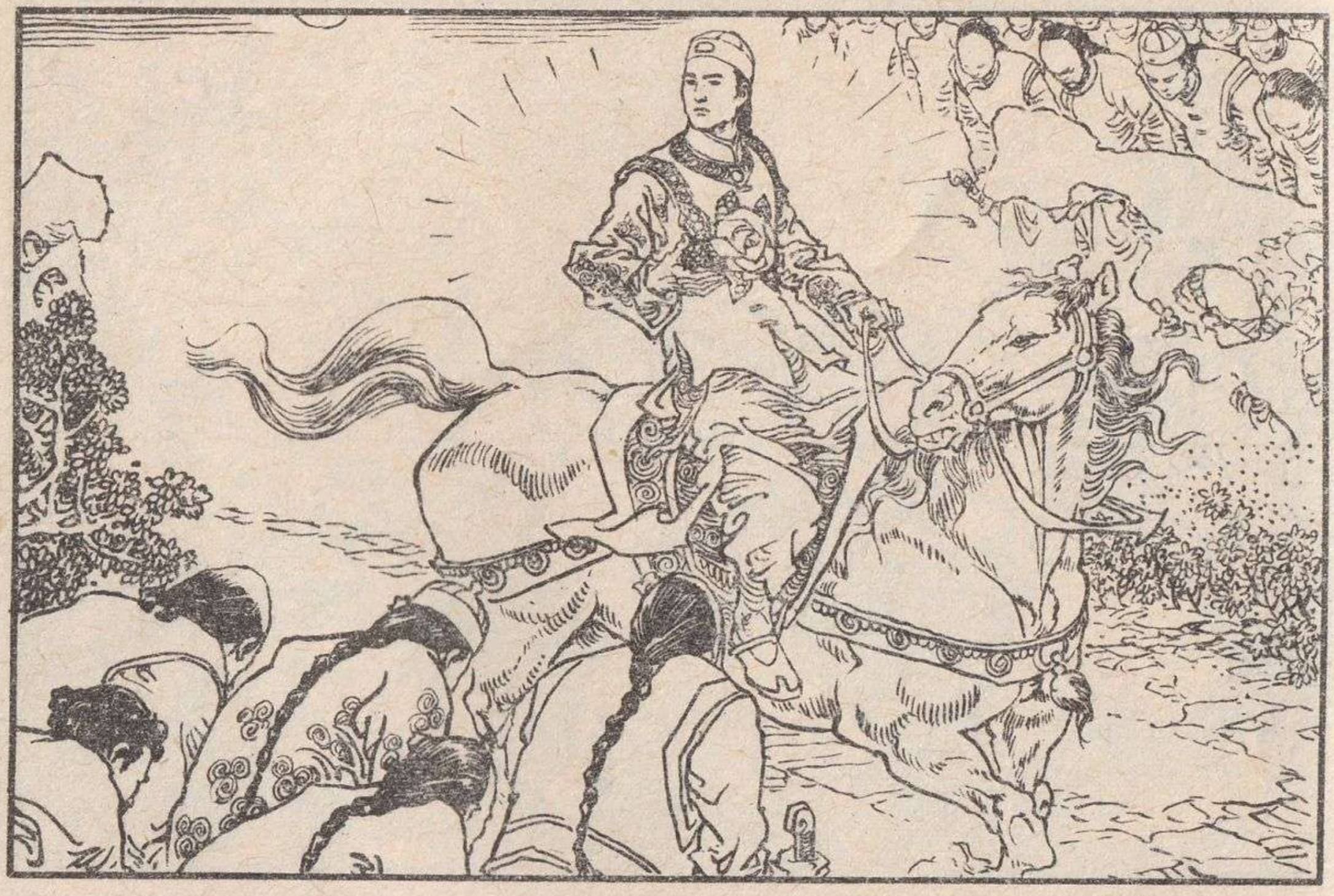

124 陈家洛不动声色，伸手从一名御林军军士手中抢过马缰，一跃上马，从怀里取出一朵红花，佩在襟上。这朵红花有大海碗大小，以金丝和红绒扎成，花旁衬以绿叶，镶以宝石，那是红花会总舵主的标志。红花会会众顿时欢声雷动，俯身致敬。

125 旗营和绿营兵丁本来排得整整齐齐，忽然大批兵丁从队伍中蜂拥而出，奔到陈家洛面前，双手交叉胸前，俯身弯腰，施行红花会中拜见总首领的大礼。陈家洛微微带笑，举手向众人还礼。

126 那些兵丁行完礼后奔回队伍，后面队伍中又有兵丁奔出行礼，此去彼来，好一阵才完。原来红花会在江南势力大张，旗营和绿营兵丁有很多被引入会。乾隆见自己军队中有许多人出来向陈家洛行礼，这一惊非同小可。

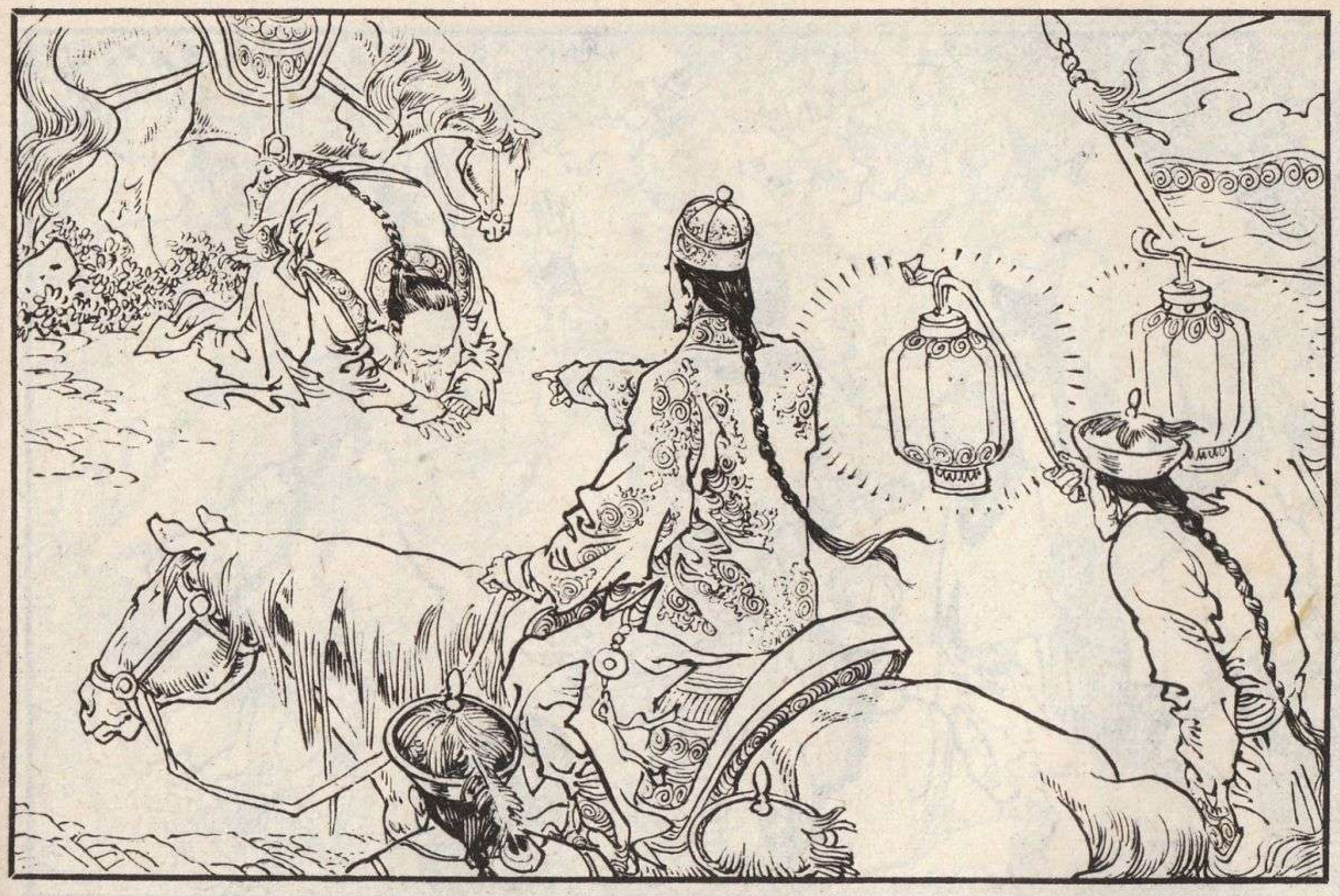

127 他寻思，今晚若是围捕，难操胜券，自己又身在险地，还是善罢为上。于是便冷冷地对李可秀斥道："你带的好兵！"李可秀本已惊得呆了，一听乾隆所言，忙翻身下马，跪在地上不住叩头，连称："臣该死，臣该死。"

128 乾隆道："叫他们退去！"李可秀立即起身大声传令。徐天宏见众清兵退去，叫道："各位兄弟，请回去吧！"红花会会众叫道："总舵主，各位当家，再见！"叫声如雷，响彻湖上，只见人头攒动，四面八方散了开去。

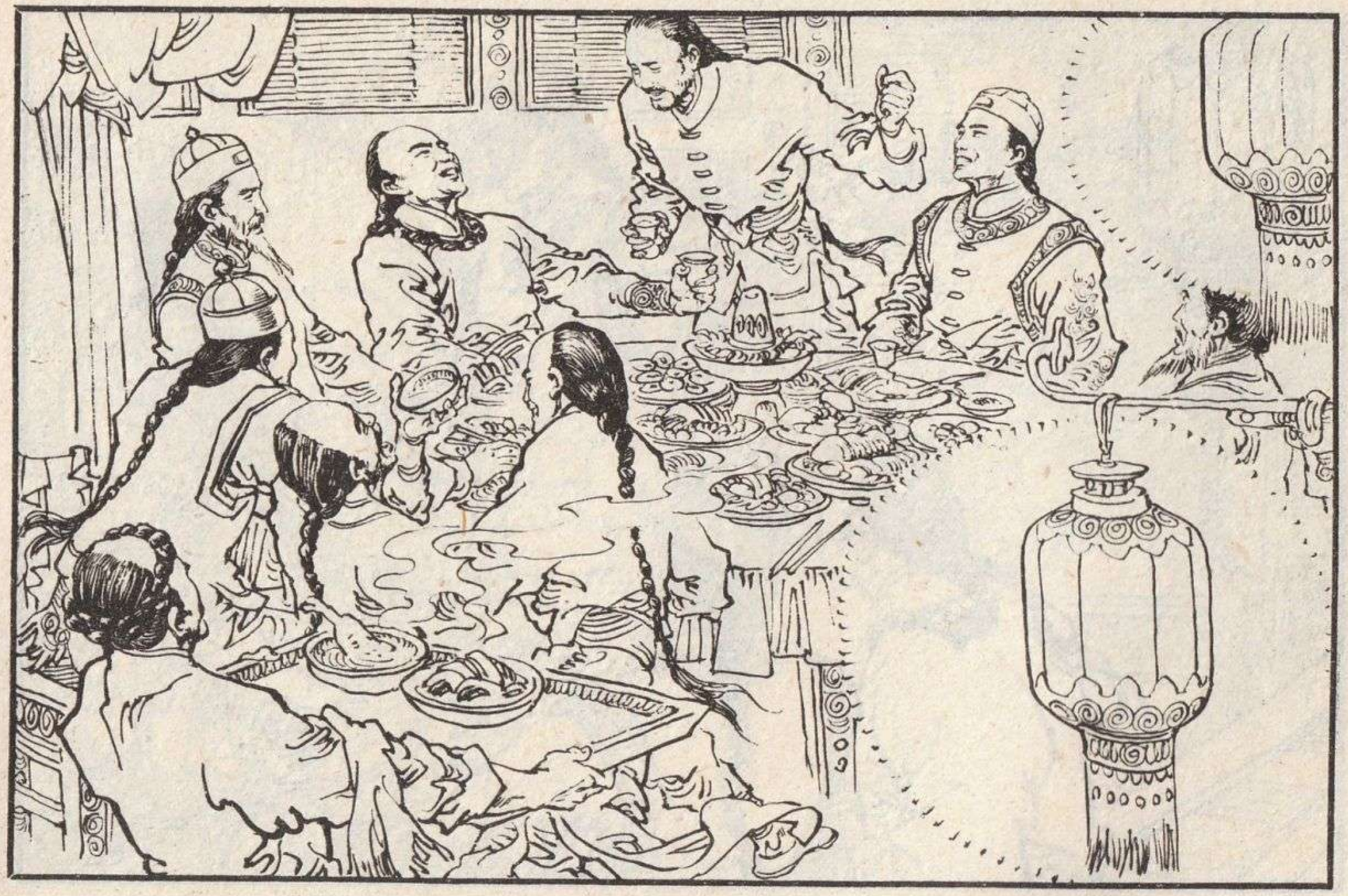

129 乾隆在众侍卫官员拥卫下回抚衙去了。陈家洛回到船上，与众兄弟置酒豪饮。红花会群雄将御前侍卫打得一败涂地，最后一阵，徐天宏和马善均布置有方，皇帝手拥重兵，竟不敢下令缉捕，人人兴高采烈，欢呼畅饮。

130 陈家洛满饮一杯，蓦地一惊，问徐天宏道："今儿是十几？"徐天宏道："今儿十七，前天不是咱们一起过中秋节的么？"陈家洛微一沉吟，说道："周老前辈、道长、众位哥哥，明日我有点私事，后天咱们就着手打救四哥。"

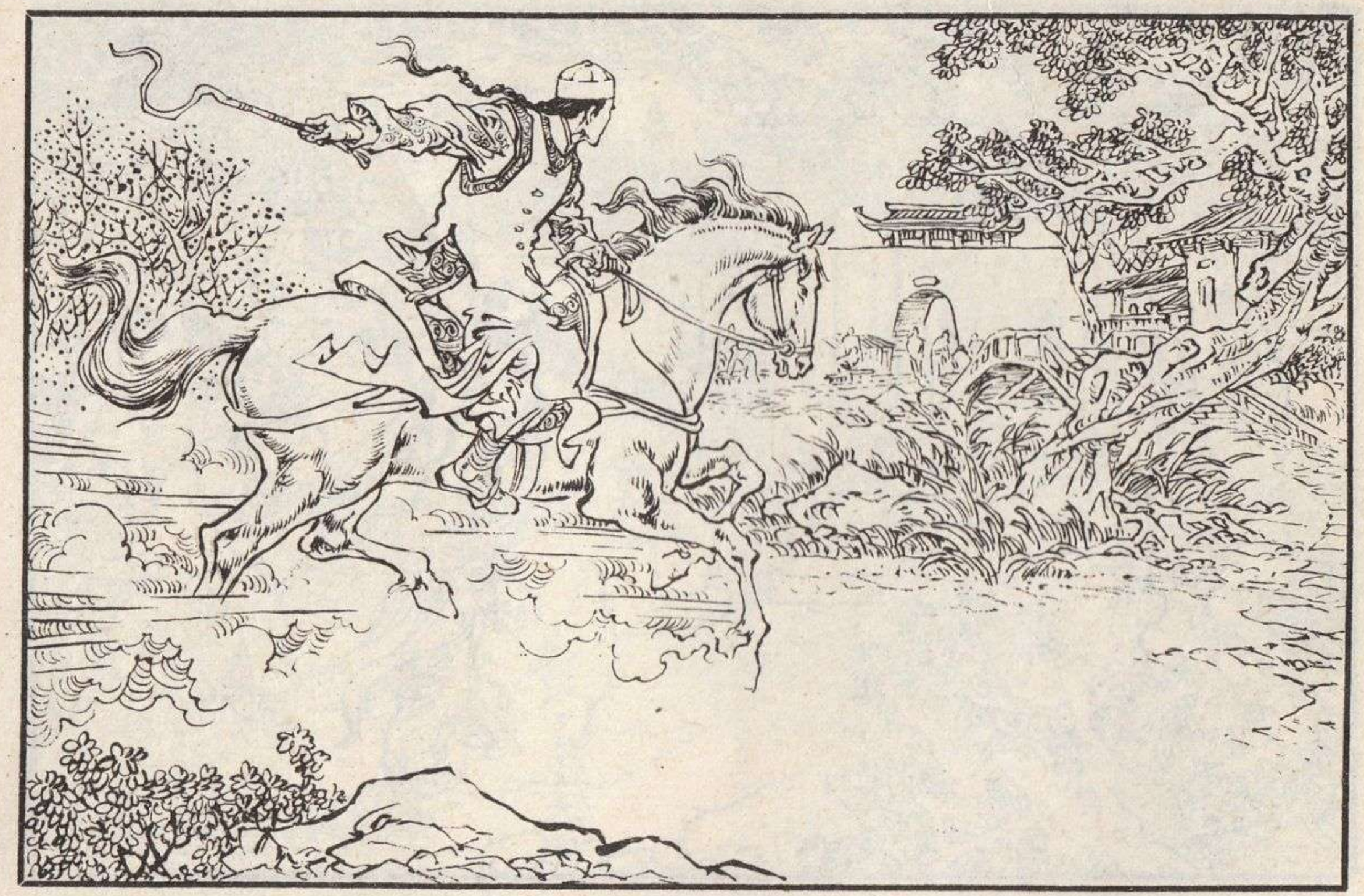

131 原来次日八月十八日是陈家洛生母徐氏的生辰。他离家十年，母亲虽已亡故，想起她老人家慈容笑貌，忍不住要回家看看。第二天，陈家洛骑匹白马，八十多里地，他两个多时辰也就来到海宁城的西门安戎门。

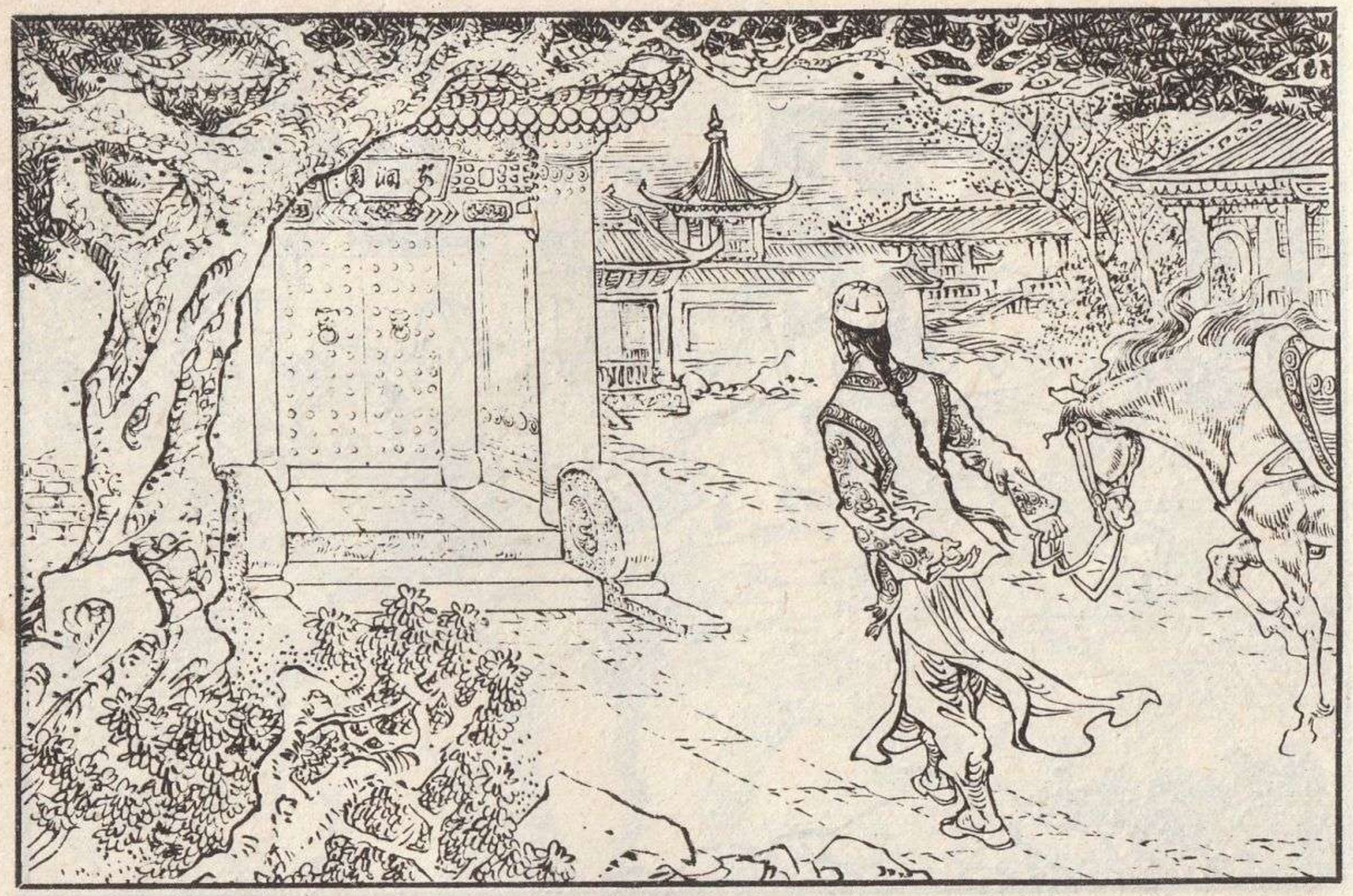

132 他怕撞见熟人，找一农家歇了。傍晚时分，陈家洛到得家门，忽然一呆，他祖居本名“隅园”，这时换上了一个新匾，写着“安澜园”三字，笔致圆柔，认得是乾隆御笔亲题。旧居之旁，又盖着一大片新屋，亭台楼阁，不计其数。

133 他跳进围墙，便见到一座亭子，亭中有块石碑。走进亭去，月光照在碑上，见碑文俱新，刻着六首五言律诗，碑文字迹也是乾隆所书，心想：原来皇帝到我家来过了。

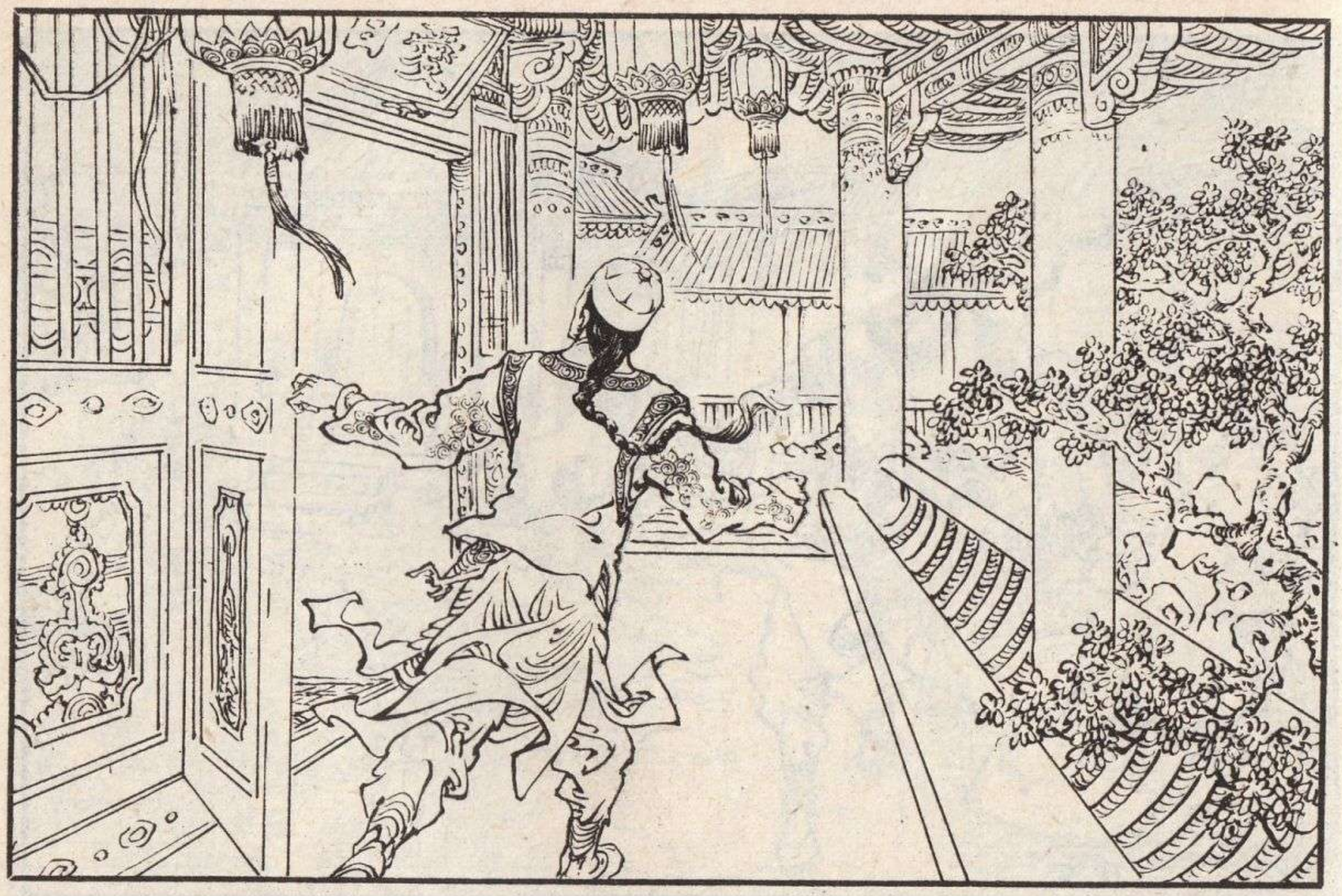

134 他由西折入长廊，经“沧波浴景之轩”而至环碧堂，见堂中悬了一块新匾，写着“爱日堂”三字，也是乾隆所书。陈家洛寻思：“爱日”二字出于《法言》，是指儿子孝敬父母。这两个字由我来写，才合道理，怎么皇帝亲笔写在这里？

135 出得堂来，经赤栏曲桥，过群芳阁，便是母亲的旧居筠香馆。只见馆前也换上了新匾，写着“春晖堂”三字，也是乾隆御笔。陈家洛想起母亲的慈爱，不禁掉下泪来。

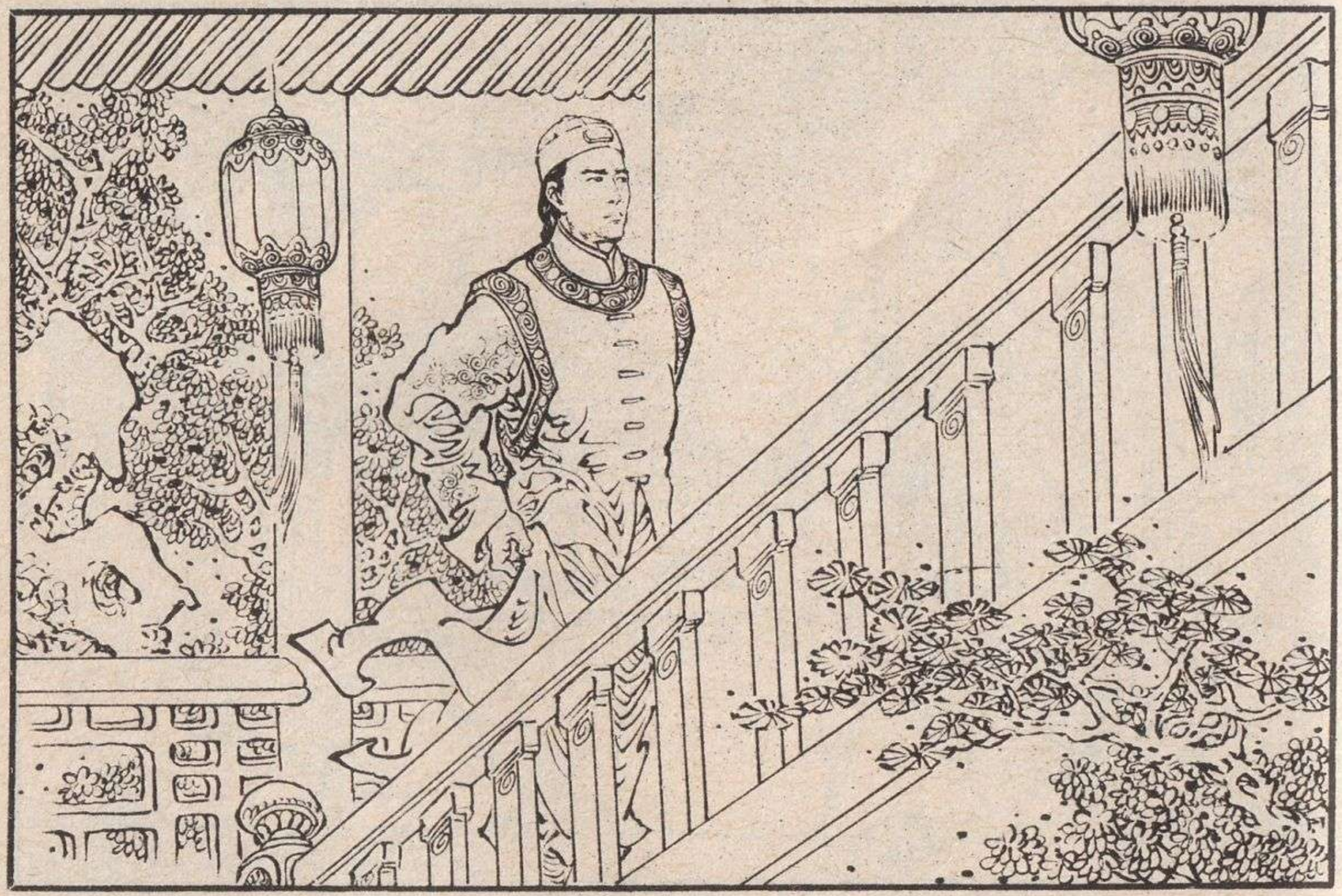

136 突然之间，陈家洛全身一震，跳了起来，心道："春晖"二字，是儿子感念母爱之意，皇帝写这匾挂在我姆妈楼上，是何用意？难道他料我必定归来省墓，特意写了这些匾额来笼络我么？沉吟良久，难解其意，当下轻轻上楼。

137 房内有位老妈妈正在慢慢地抹家具。他一见背影，忍不住就要叫出声来，原来那是他母亲的赠嫁丫环瑞芳。陈家洛道："瑞姑还认得我吗？"瑞芳回过身来，迷迷惘惘地道："你……你是三官，你回……回来啦！"陈家洛微笑点头。

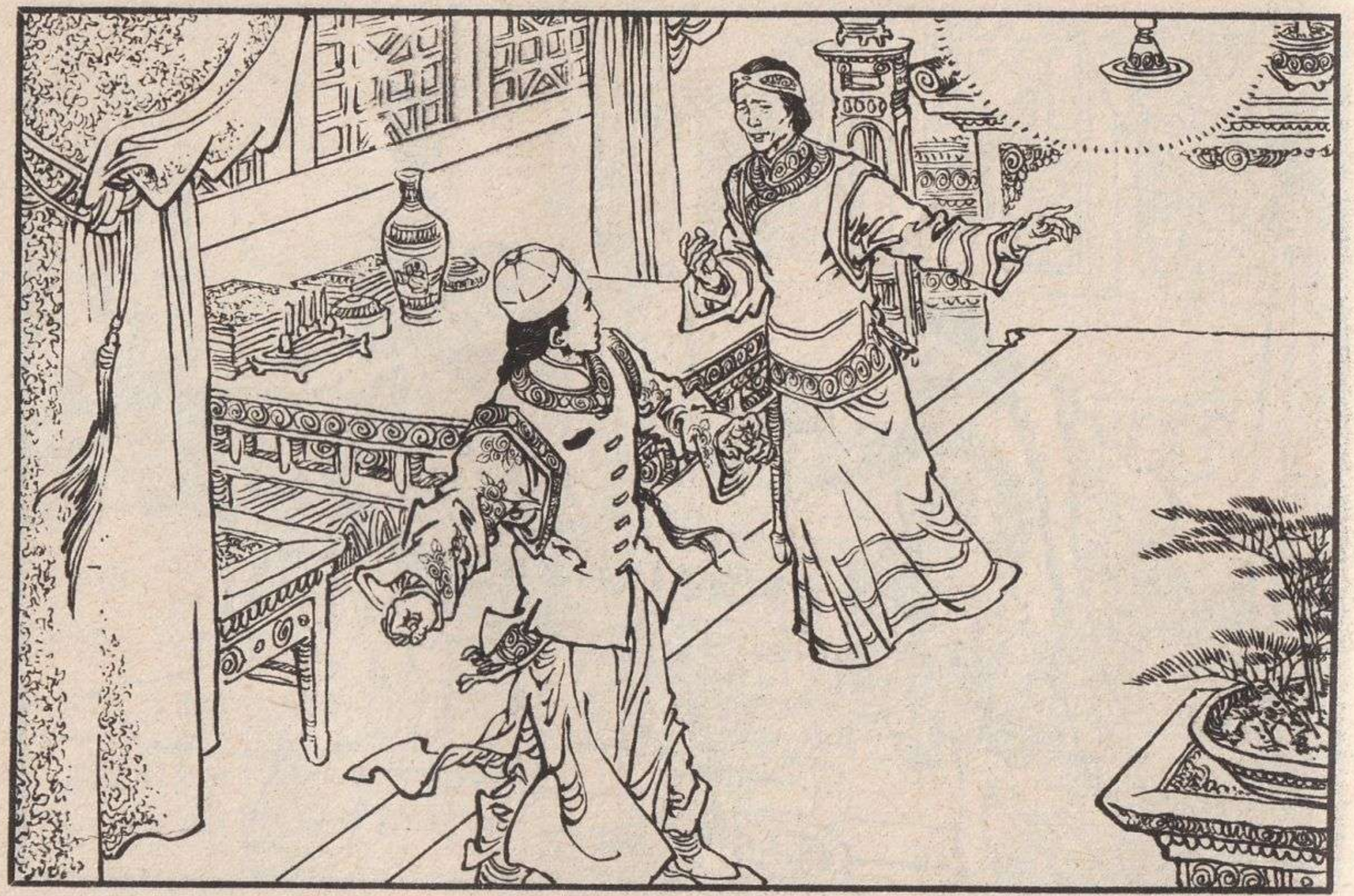

138 瑞芳突然双臂抱住了他，放声哭了出来。陈家洛呜咽道："我真是不孝，姆妈临死时要见我一面也见不着。"又问："姆妈的坟在哪里？"瑞芳告诉他在新造的海神庙后面。陈家洛道："我去看看再说。"瑞姑忙阻拦道："不，不能……"

139 瑞芳话未说完，陈家洛已从窗中飞身出去。从家里到海塘是他最熟悉的道路，片刻之间即已奔到。只见西首高楼临空，是几座儿时所未见之屋宇，想必是海神庙了。忽然庙左庙右同时响起轻微的脚步声，他疾忙缩身在一棵柳树之后。

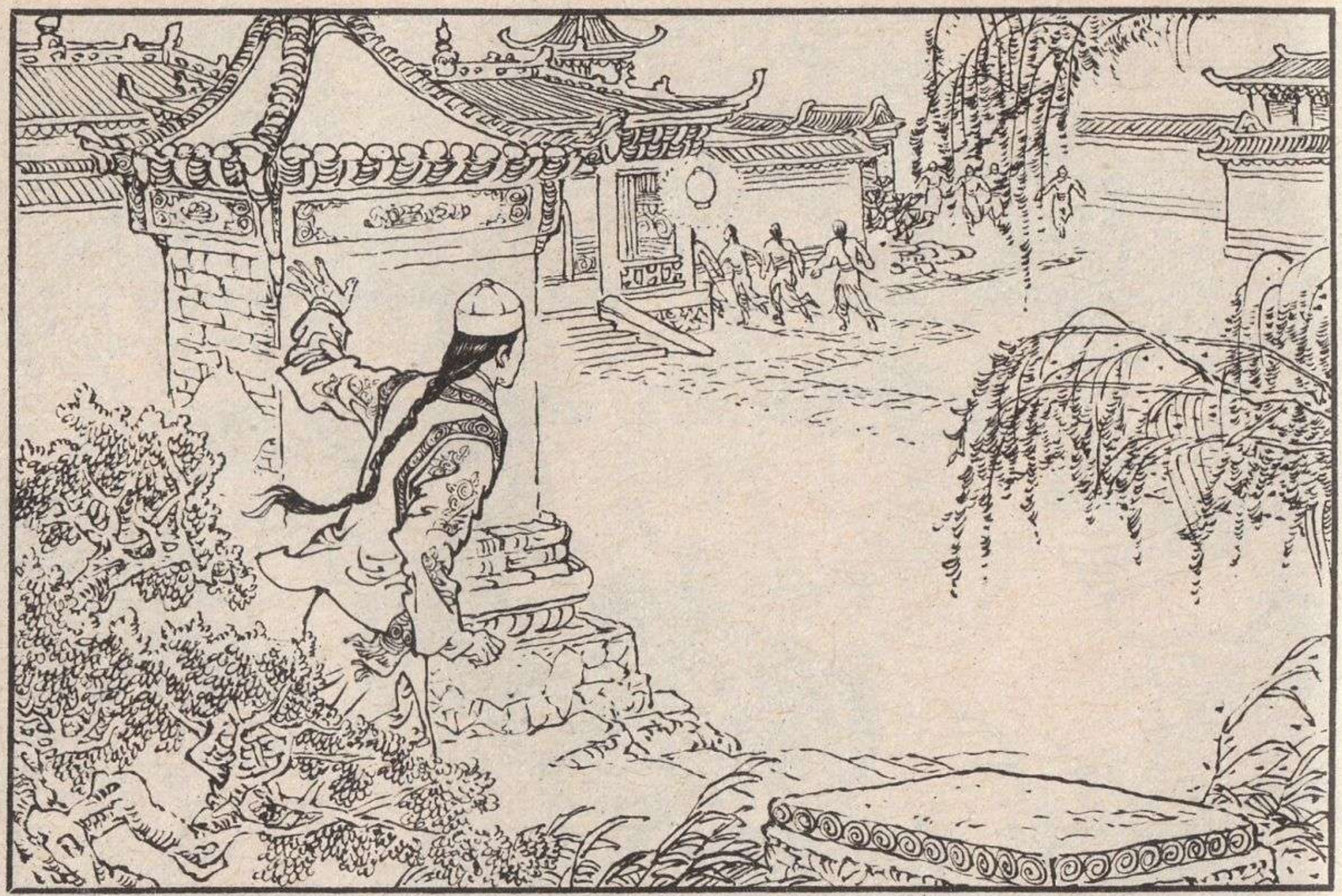

140 只见神庙左右分别蹿出两个黑衣人来，四人在庙门口举手打个招呼，脚步不停，分向庙左庙右奔了下去。陈家洛心中奇怪，正想跟踪过去探察，忽然脚步声又起，又是四人从庙旁包抄过来。

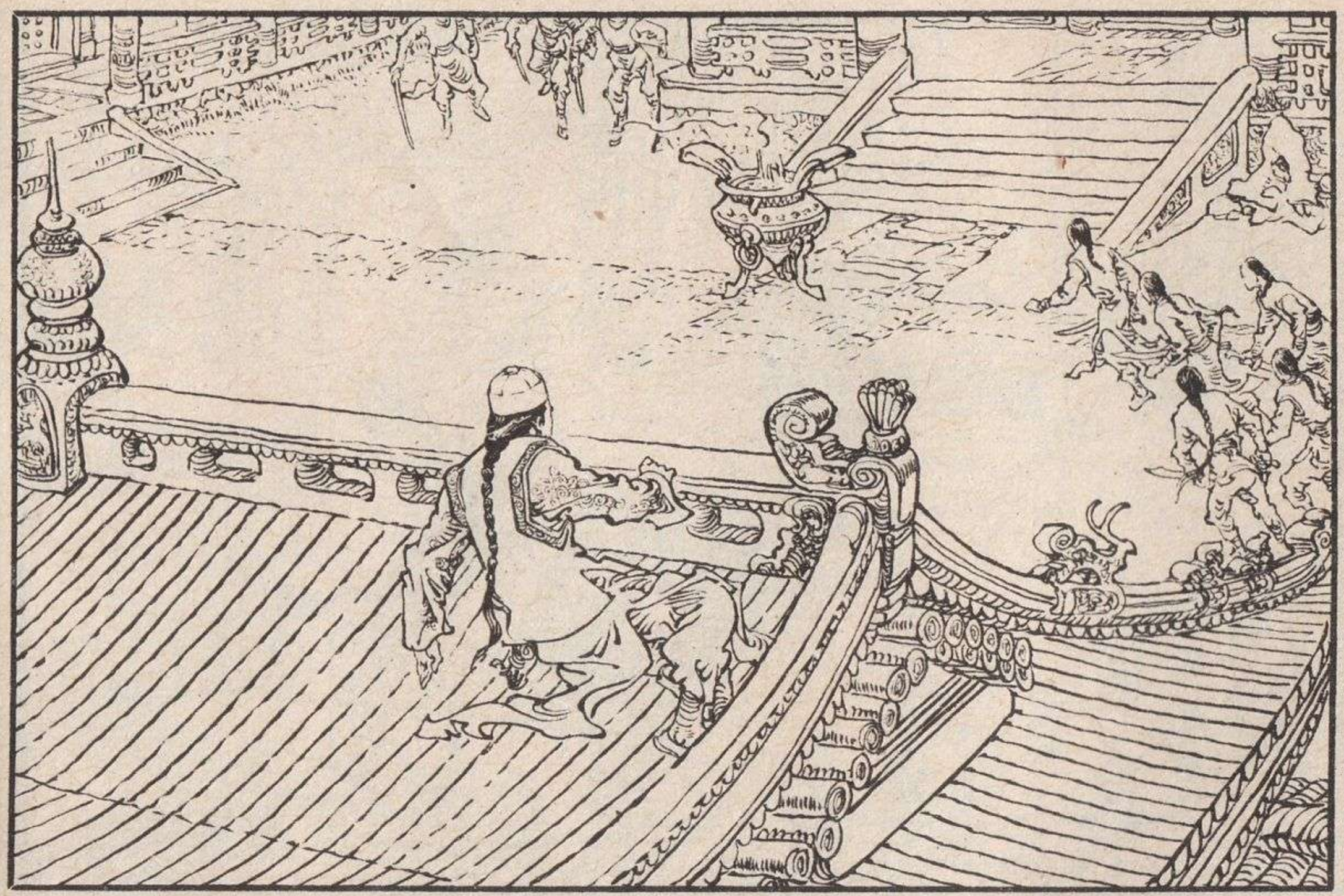

141 看这些人武功均各不弱，陈家洛更是诧异，心想：这些人来此处不知有何图谋？待这四人交叉而过，便提气跃上庙门，横躺墙顶，俯首下视。纵目一数，约有四十人之多，个个绕着海神庙打圈子，全神贯注，一声不响，武功均非泛泛。

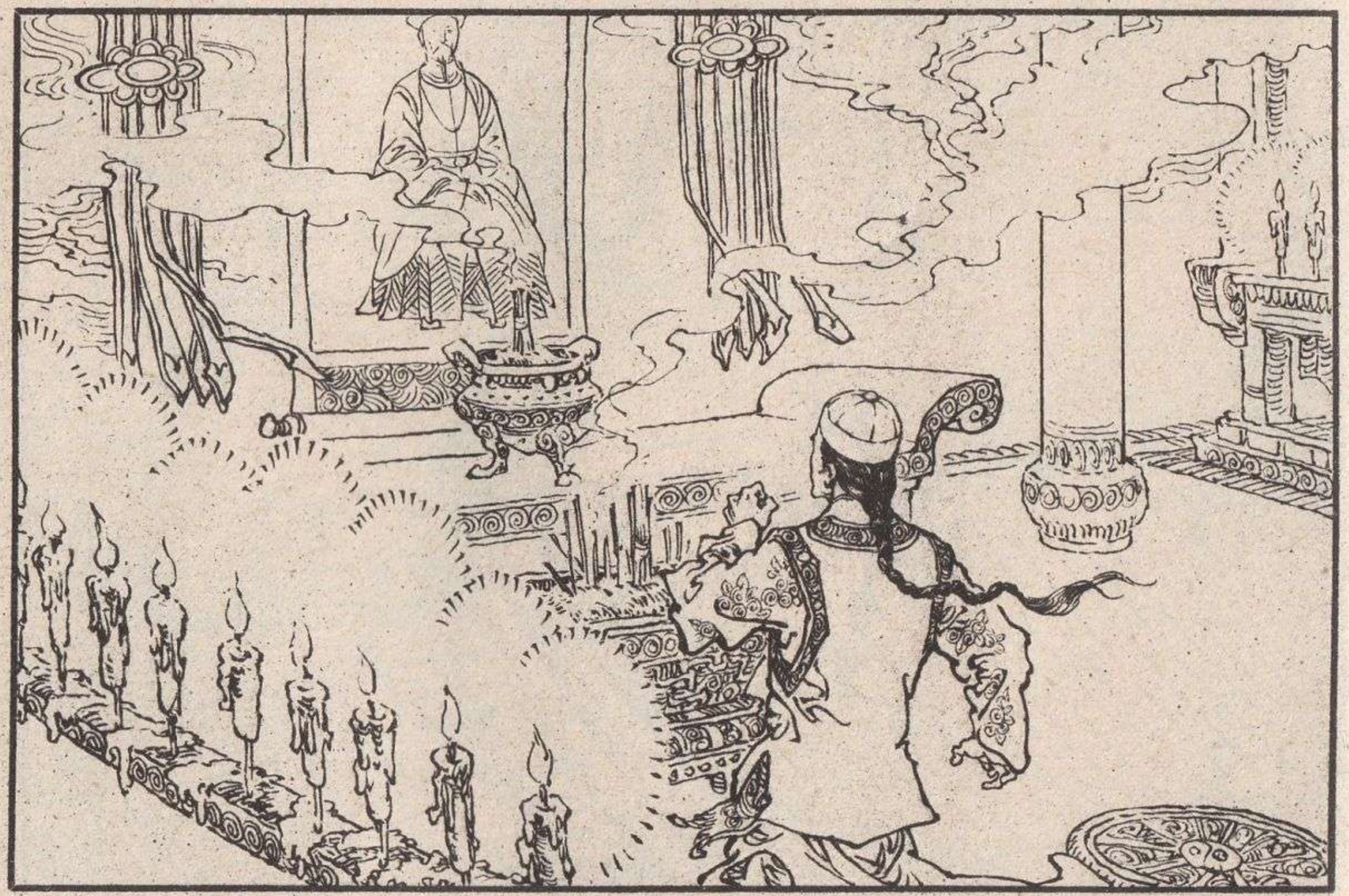

142 陈家洛好奇心起，轻轻跳下，隐身墙边，溜进大殿中查看。殿上香烟缭绕，蜡烛点得晃亮，心想：这里供的不知是何神像？抬头一看，不禁惊得呆了。中间端坐的潮神面目清秀，下颌胡髭些许，一如自己父亲陈阁老生时。

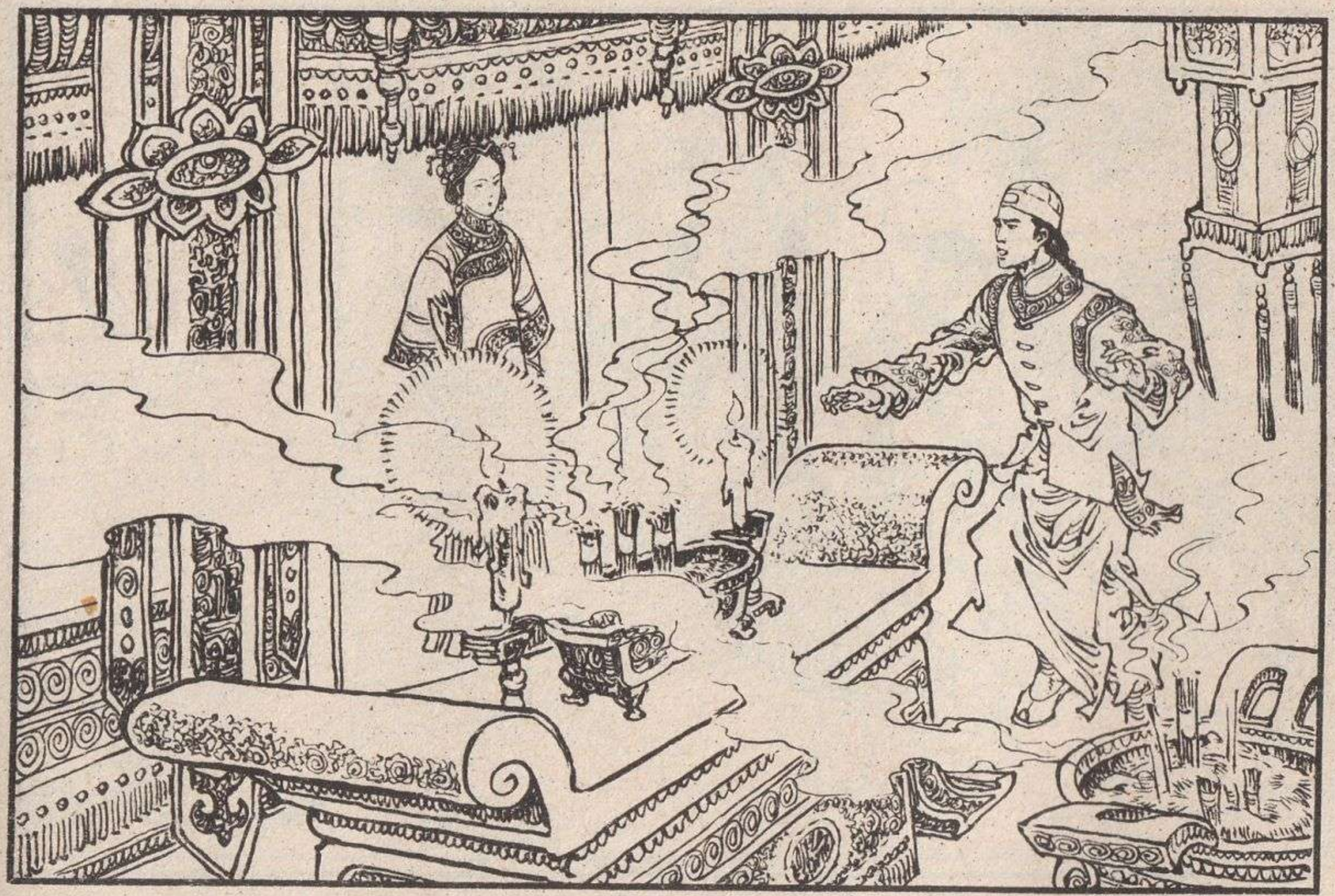

143 陈家洛奇异万分，忽听得殿外传来脚步之声，忙从左面的一扇门进去，又是一座神殿，殿上写着“天后宫”三个大字，当他走进去瞻仰神像时，这一下比刚才惊讶更甚。原来天后神像脸如满月，双目微扬，竟与自己生母徐氏的相貌一模一样。

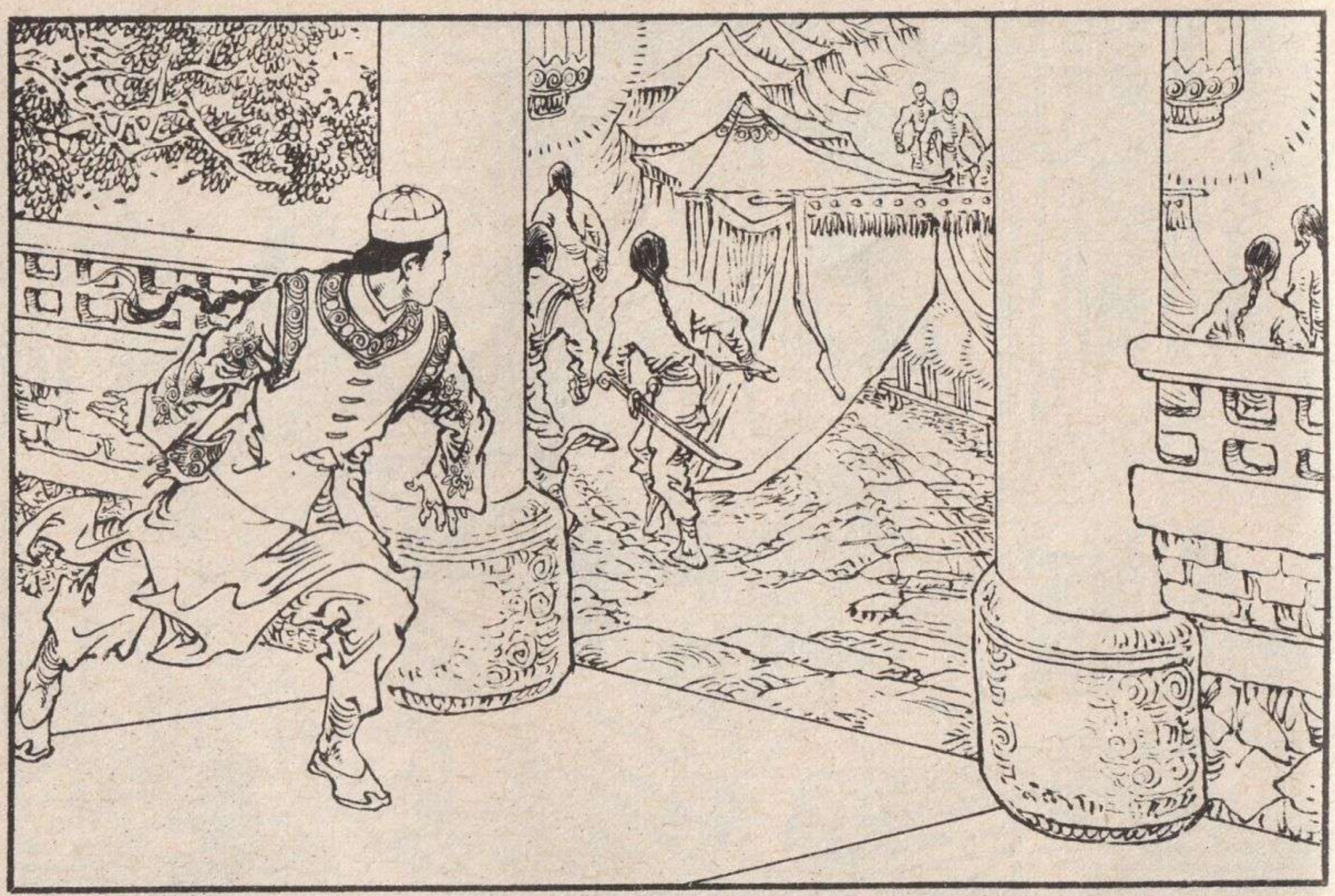

144 陈家洛越看越奇，如堕五里雾中。他转身奔出，去找寻母亲的坟墓，只见天后宫之后搭着一排连绵不断的帐篷。当下隐身墙角往外注视，尽是穿黑衣的壮汉，在黄布帐外来回巡视。

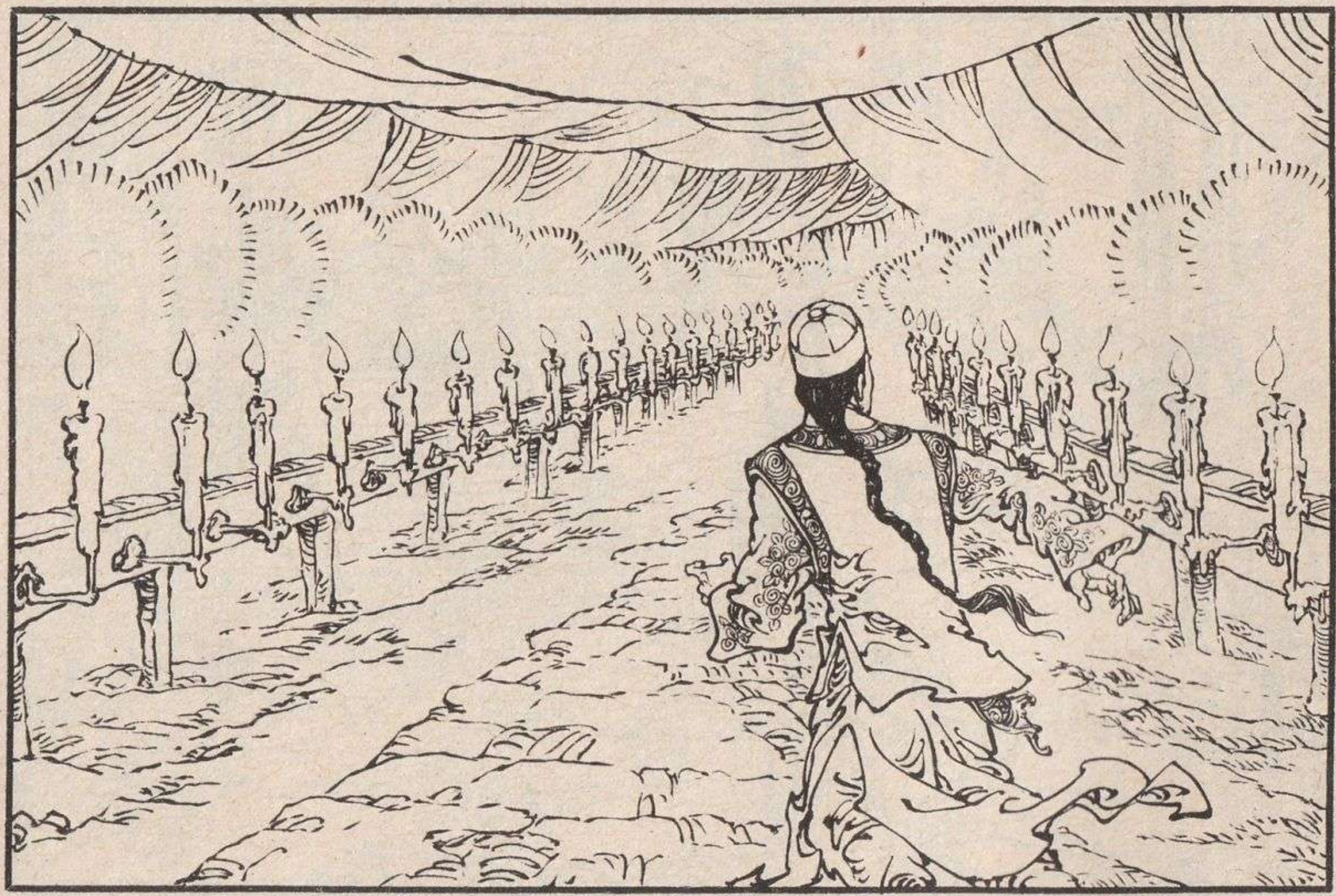

145 今晚所见景象，陈家洛决心探个明白。他在地下慢慢爬近帐篷，待两名黑衣人一背转身，便掀开帐篷钻了进去。只见帐篷中空空荡荡，一个人也没有。帐篷一座接着一座，如一条大甬道，直通向后面。每座帐篷中都点着巨烛油灯。

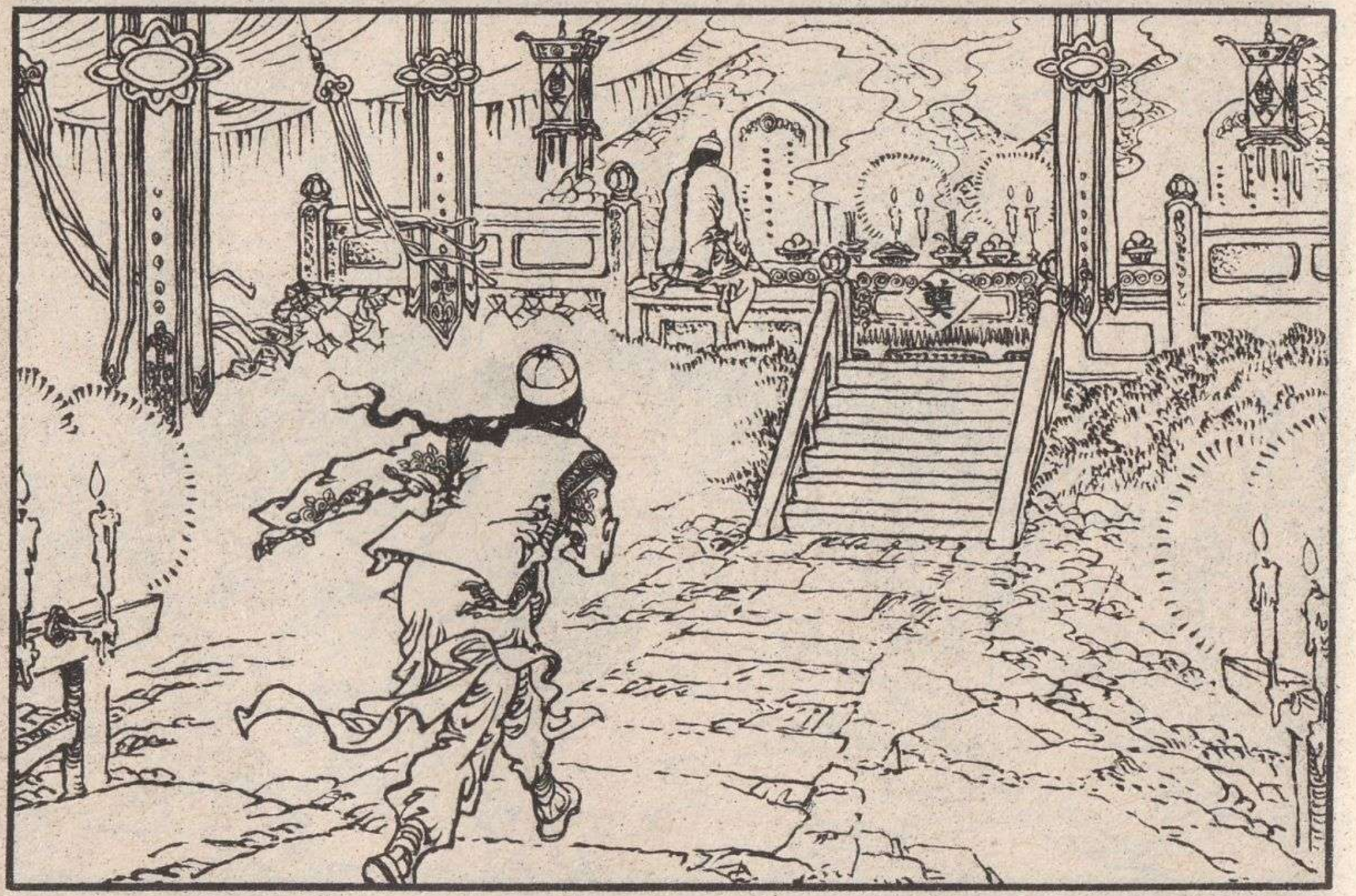

146 陈家洛不由得一阵迷惘，一阵恐惧。他屏息提气向前走去。灯光下只见前面隆起两座并列的大坟，有一人面坟而坐。坟前各有一碑，题着朱红大字，一块碑上写的是“皇清太子太傅文渊阁大学士工部尚书陈文勤公讳世倌之墓。”

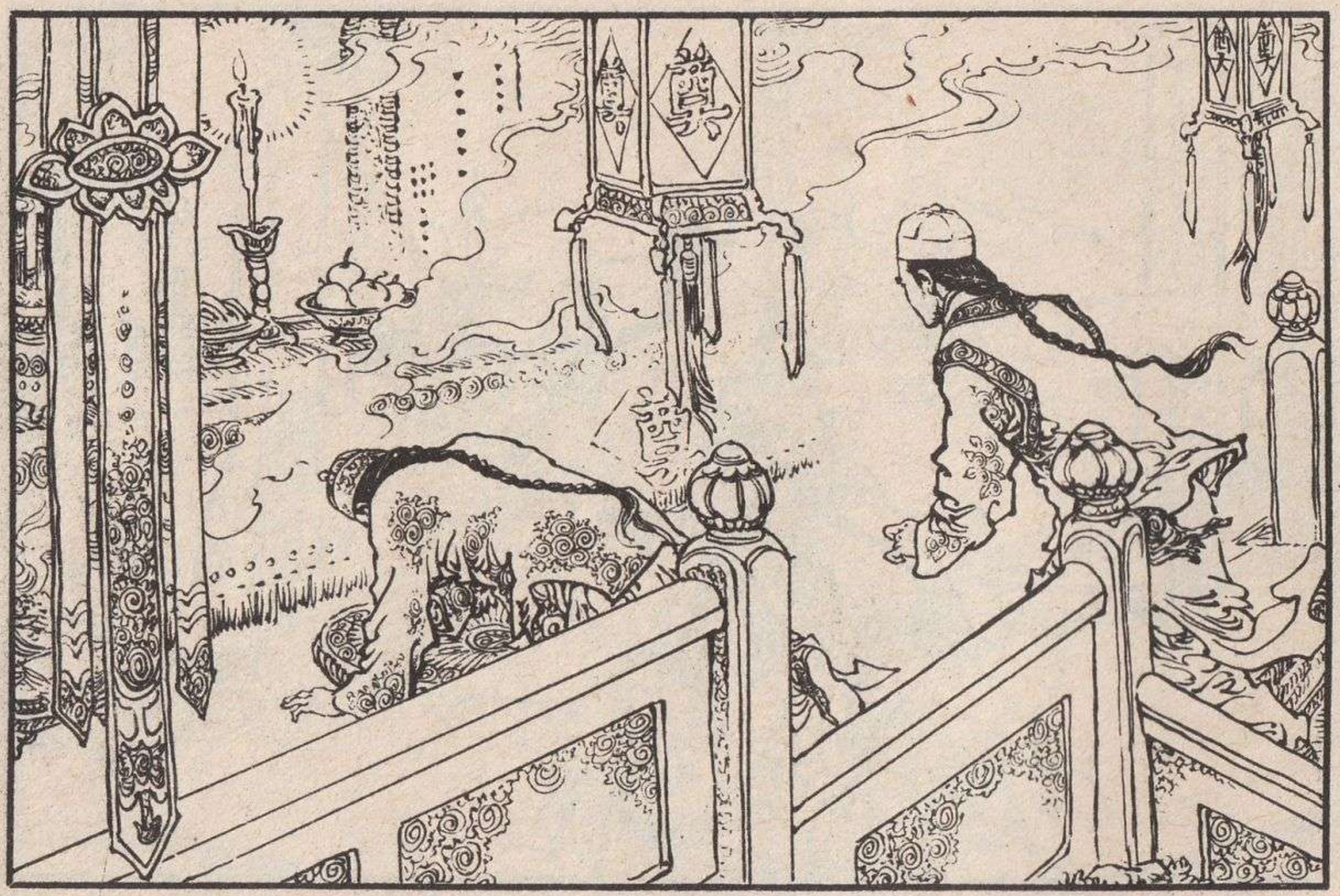

147 再看另一块碑上写的是“皇清一品夫人陈母陈夫人之墓”。原来自己父母亲葬在此处。陈家洛心中一酸，要扑上去哭拜。忽然坐在坟前那人站了起来，向坟凝视片刻后，便跪倒拜了几拜，伏地不起，看他肩背颤动，似在哭泣。

148 见此情形，陈家洛猜想此人不是自己亲属，也必是父亲的门生故吏，提防疑虑之心顿消。他见那人哭泣甚悲，轻轻走上前去，说道："请起来吧！"那人一惊，厉声喝道："谁？"陈家洛道："我也是来拜坟的。"

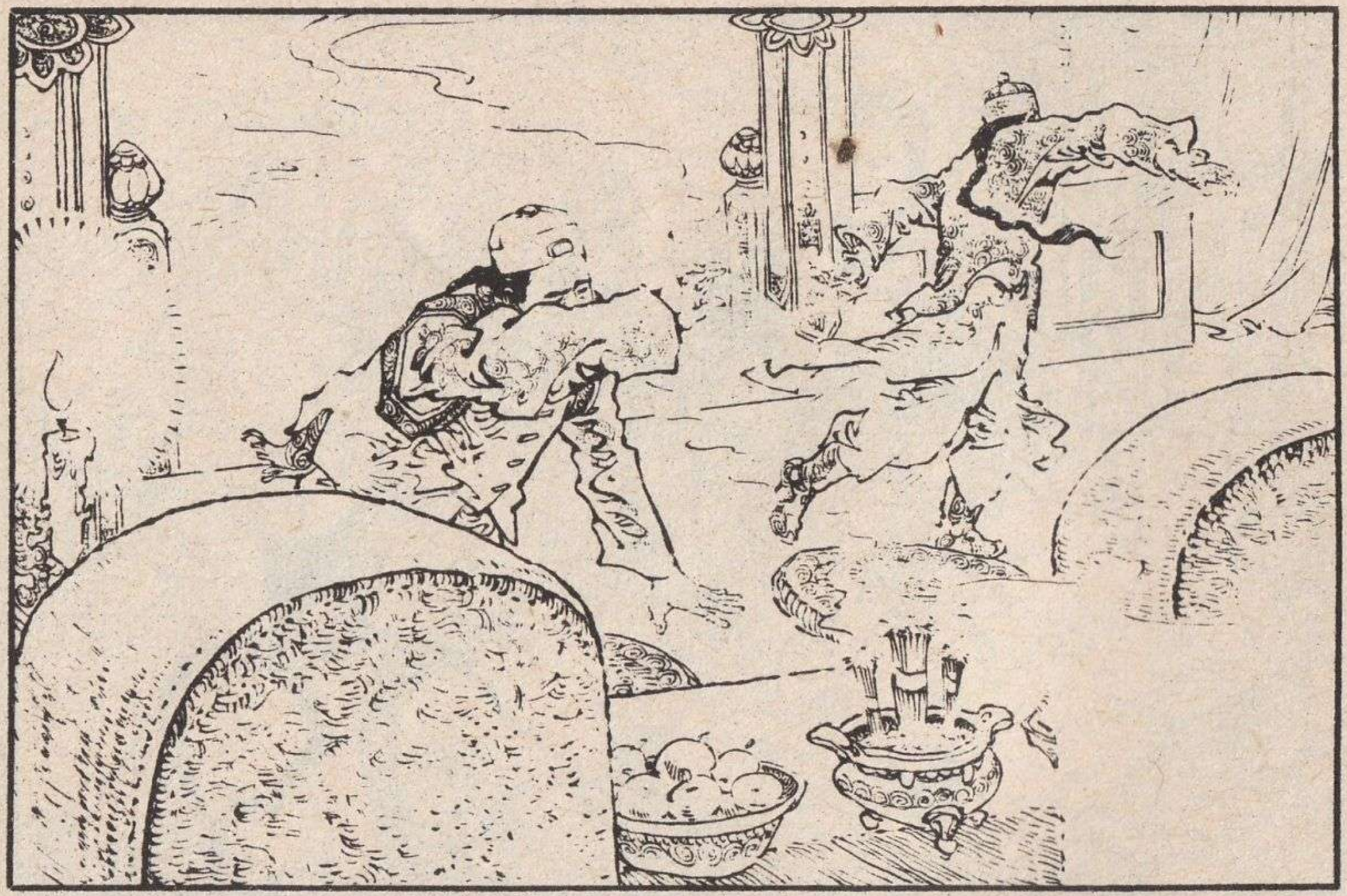

149 他不去理会那人，跪倒坟前，想起父母生前养育之恩，不禁泪如雨下，呜咽着叫道："姆妈、爸爸，三官来迟了，见不着你了。"那人"啊"的一声，突然跳起，脚步响动，急速向外奔出。

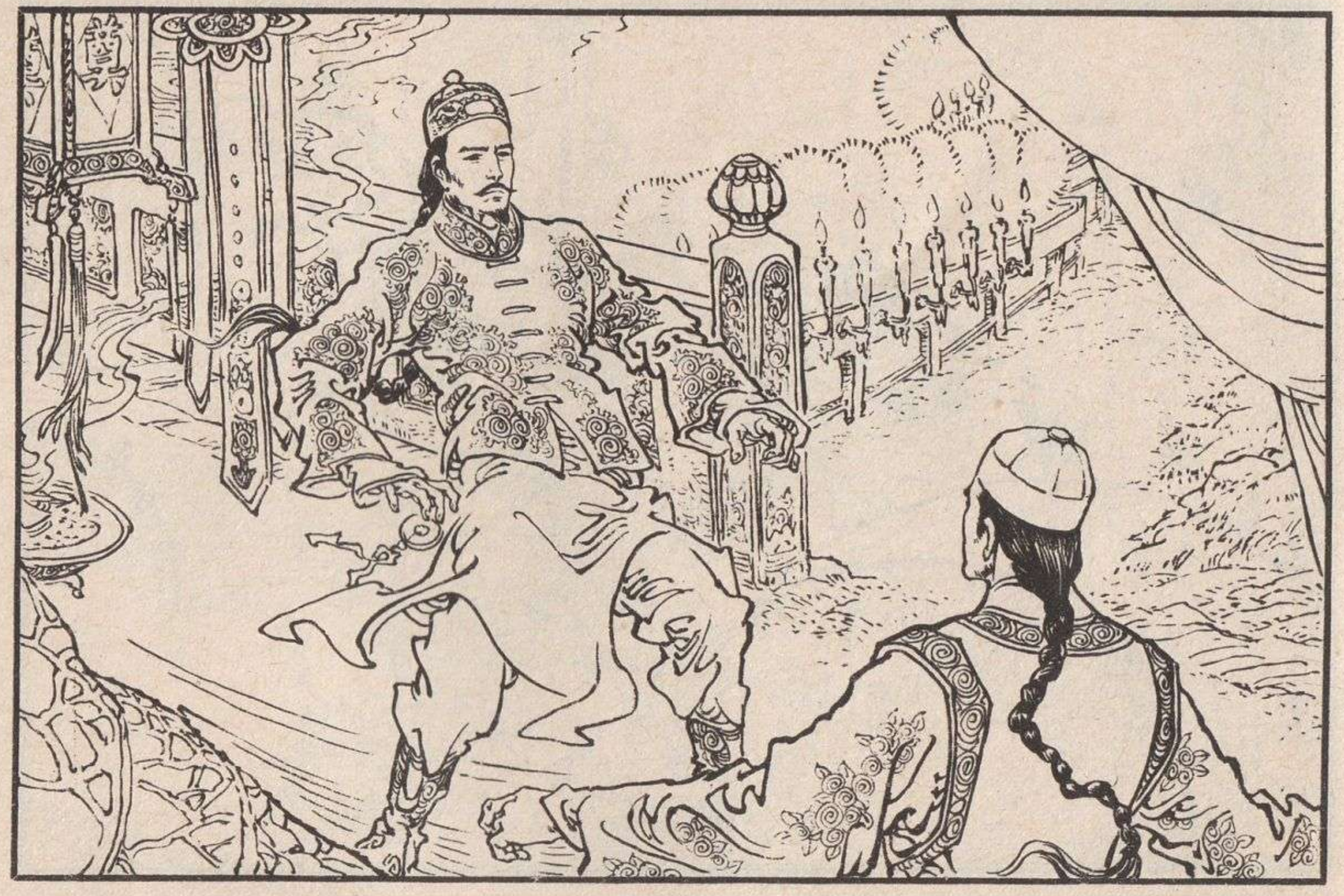

150 陈家洛伸腰站起，向后连跃几步，已拦在那人面前，灯光下一照面，两人各自惊得后退几步。原来在他父母坟前哭拜的，竟是当今乾隆皇帝弘历。

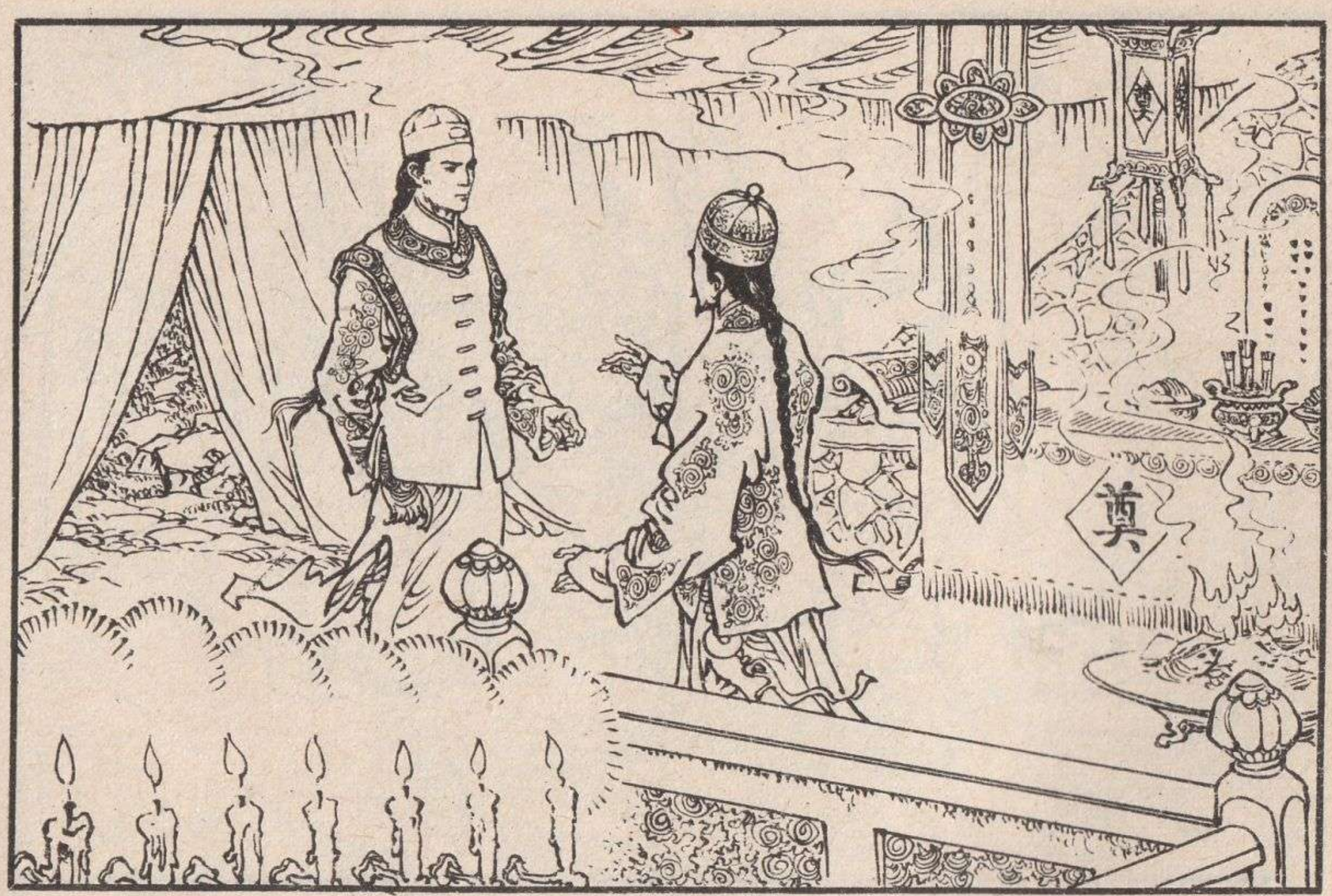

151 乾隆惊道："你……你怎么深夜到这里来？"陈家洛道："今天是我母亲生辰，我来拜坟。你呢？"乾隆不答他问话，道："你是陈……世倌的儿子？"陈家洛道："不错，江湖上许多人都知道。你也知道吧？"乾隆摇头道："没听说过。"

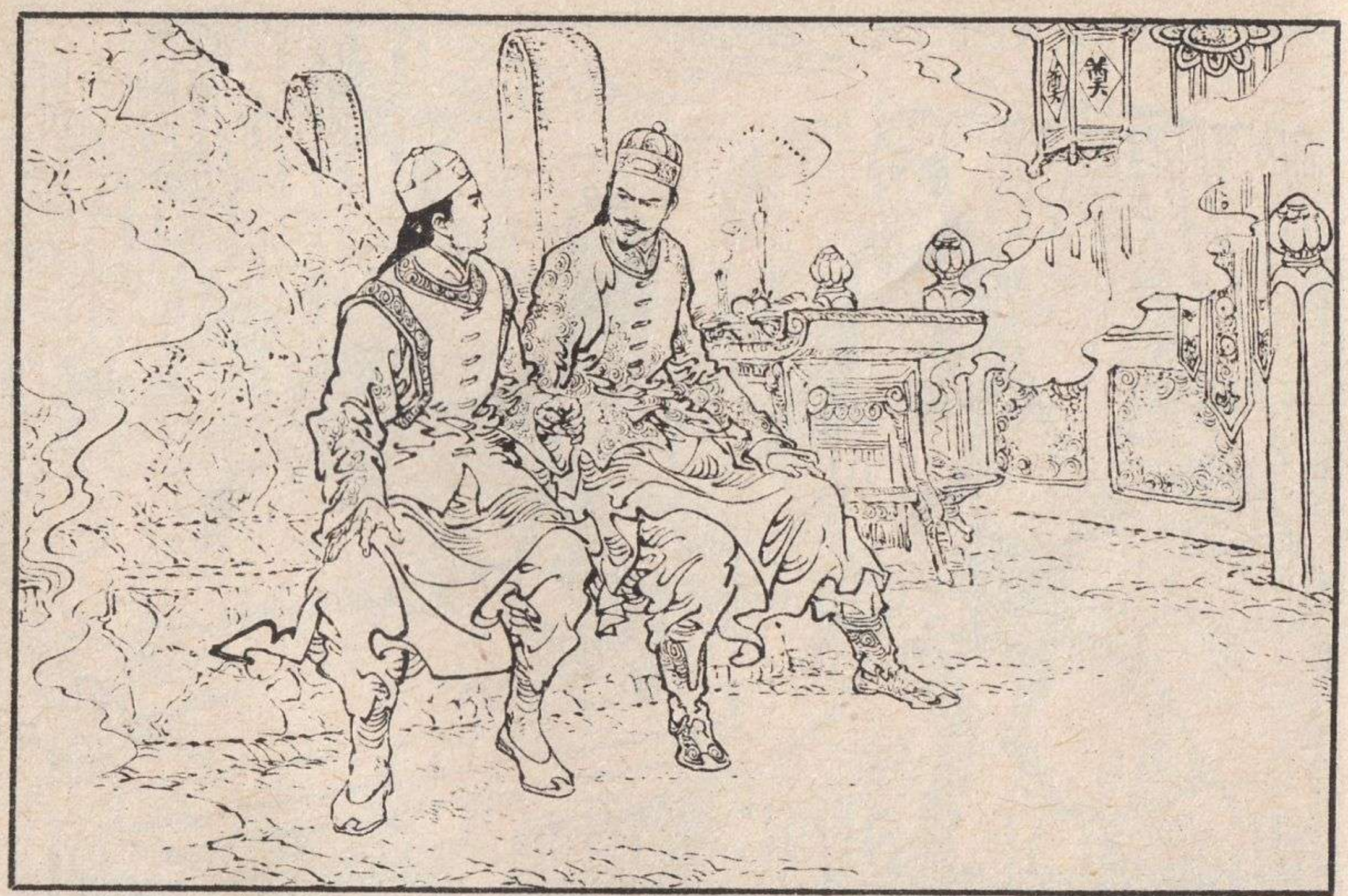

152 此时，陈家洛惊疑不定：外面如此戒备森严，原来是保护皇帝前来祭墓，可是何以如此隐秘？然则皇帝何以又来偷祭大臣之墓？也决无在大臣墓跪拜哀哭之理。乾隆对他仔细打量半晌，说道："坐下来谈吧！"两人並肩坐在坟前石头上。

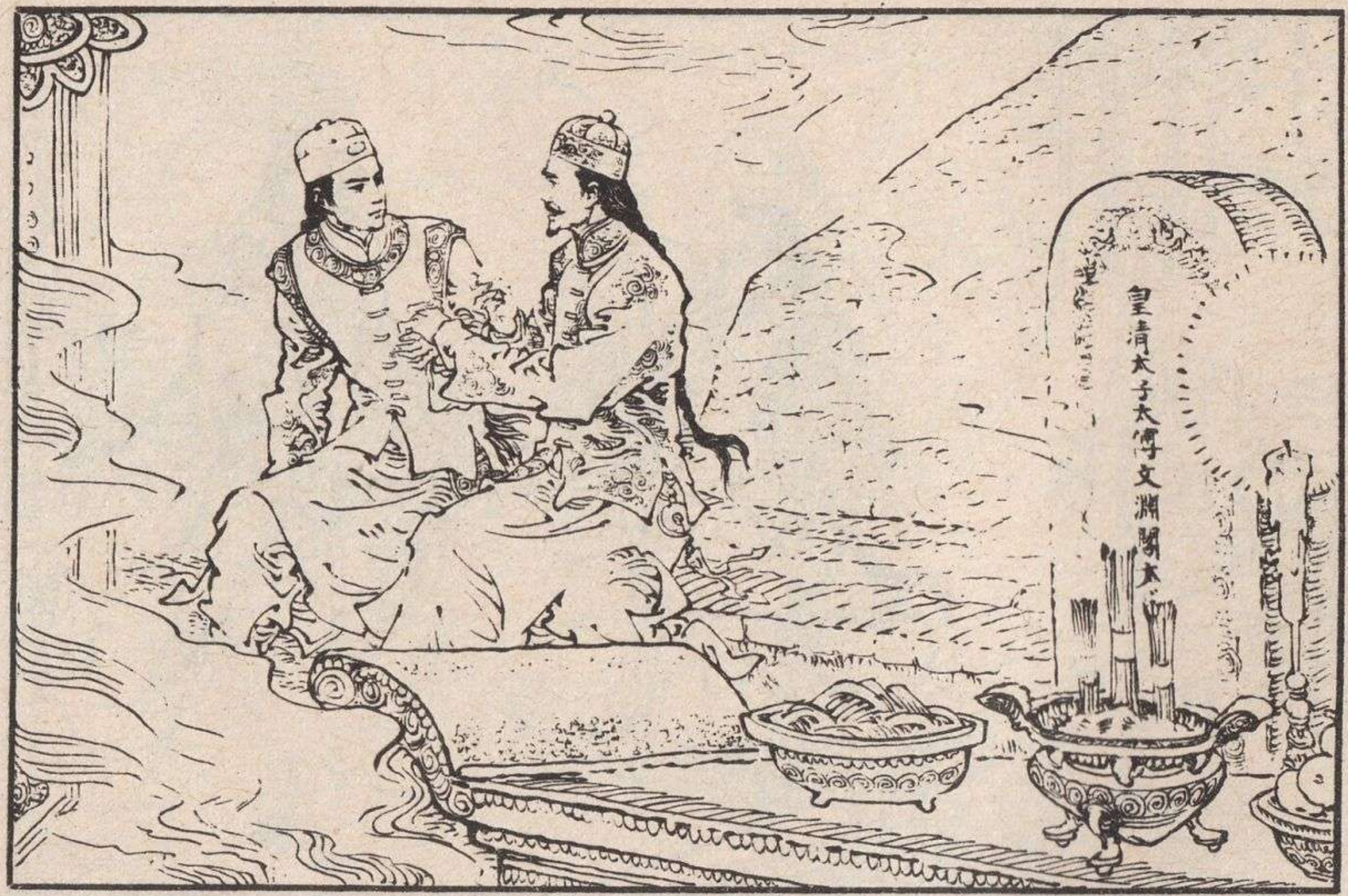

153 两人今晚是第三次会面。首次在灵隐三竺邂逅，互相猜疑中带有结纳之意；二次在湖中明争暗斗，势成敌对。此次见面，敌意大消。乾隆亲切地说："令尊生前于我有恩，我所以能登宝座，令尊之功最巨，乘着此番南巡，今夜特来拜谢。"

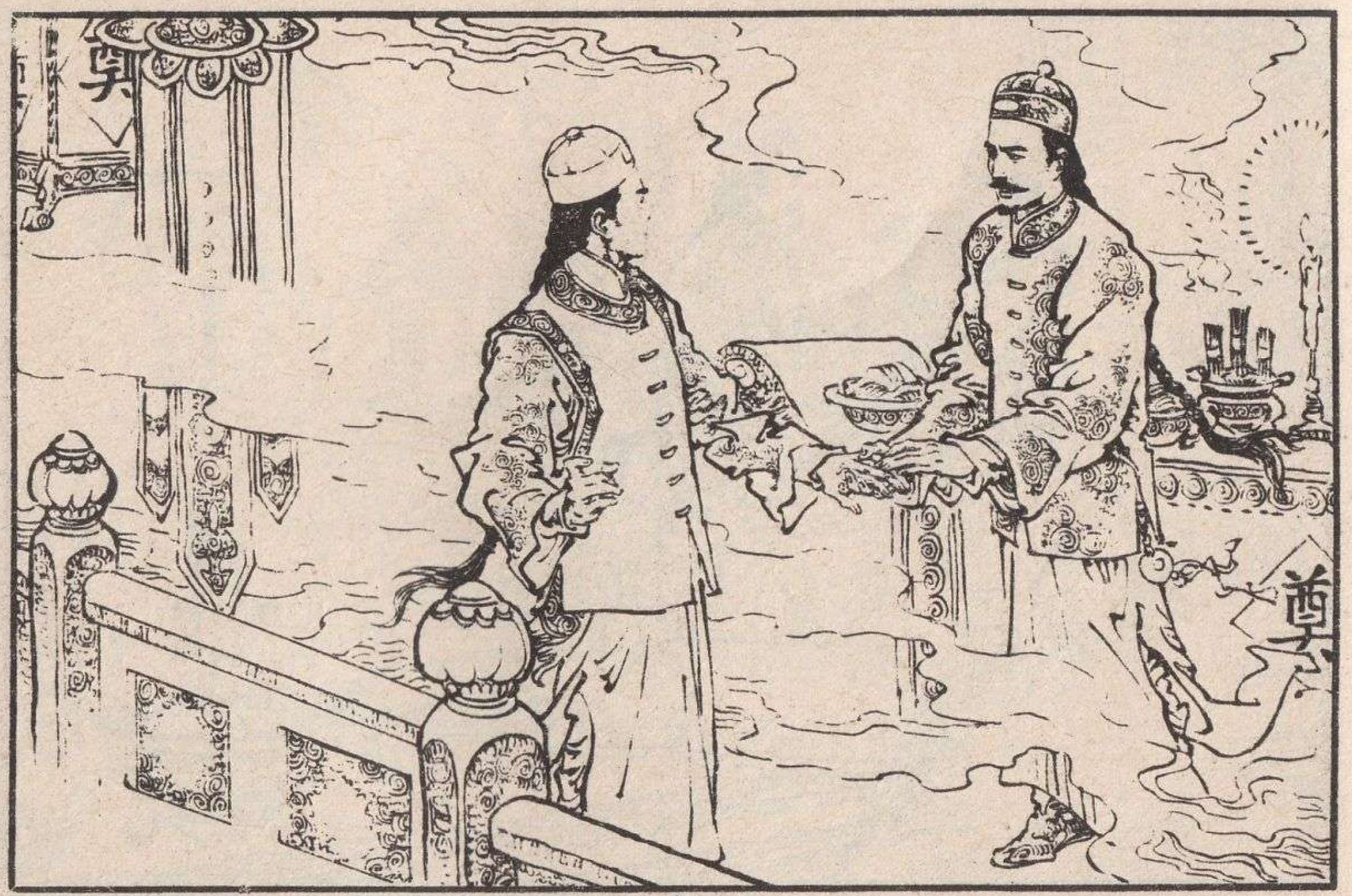

154 乾隆又道:“此事泄漏于外，十分不便，你能决不吐露么?”陈家洛见他如此崇敬自己父母，甚是感激，当即慨然道:“你尽管放心，我在父母坟前发誓，今晚之事，决不对任何人提及。”乾隆知他是武林中领袖，最重诺言，顿时放心，面露喜色。

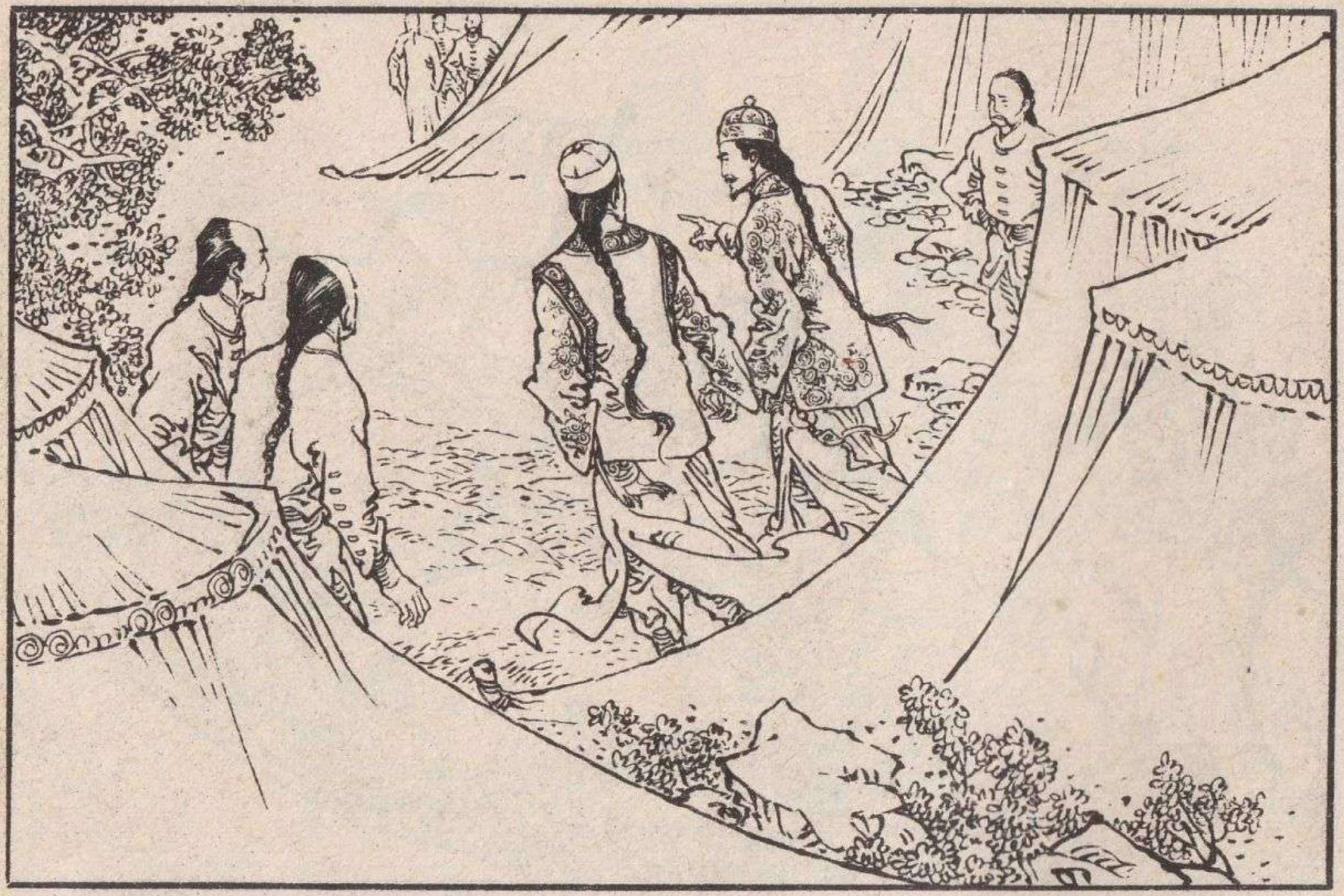

155 过了良久，忽然远处似有一阵郁雷之声，陈家洛先听见了，道："潮来了，咱们到海塘边看看吧！"乾隆道："好。"携着陈家洛的手，走出帐来，在外巡逻的众侍卫见皇帝出来，身旁多了一人，均感惊异，都不敢作声。

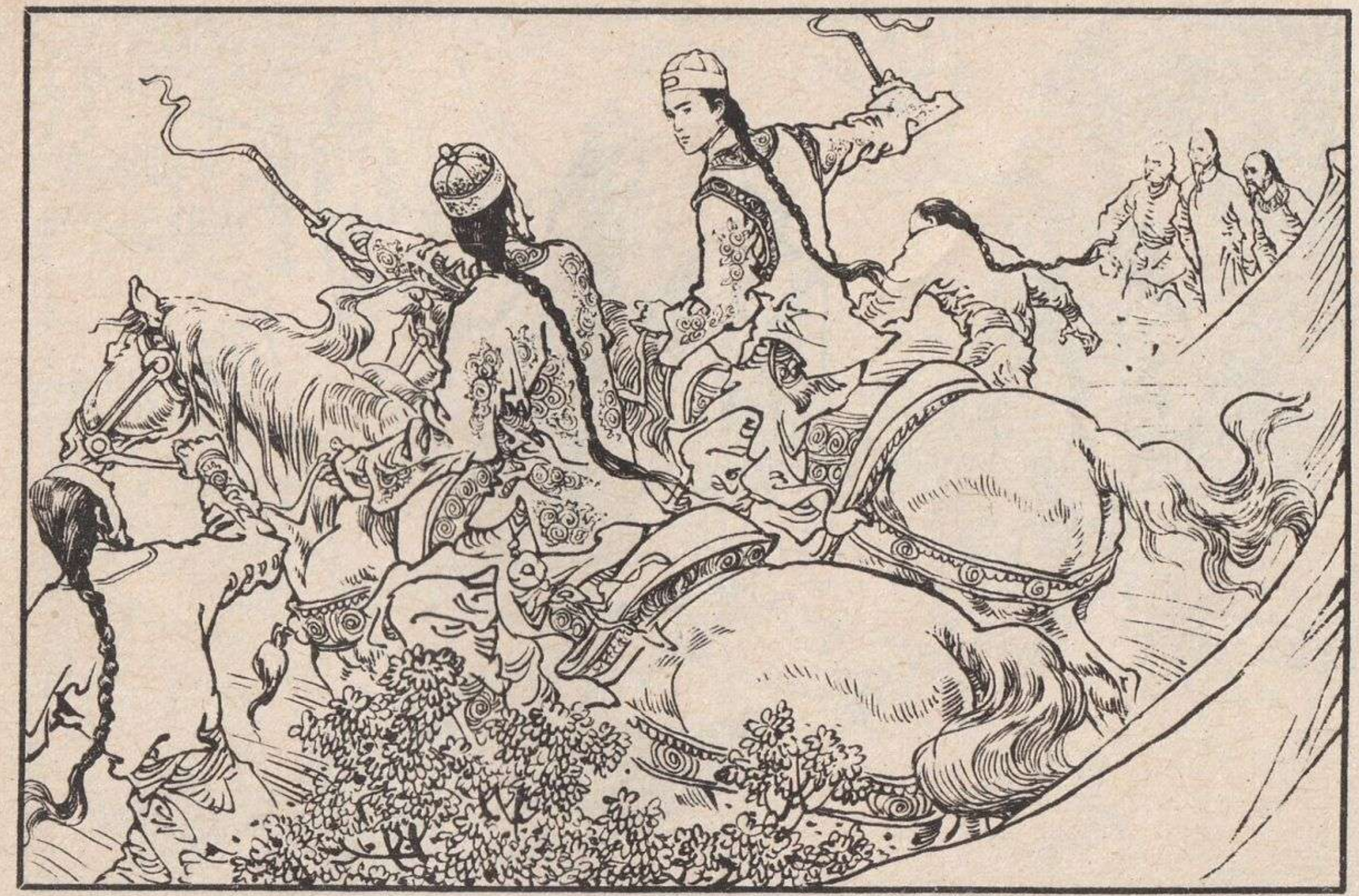

156 白振、褚圆等首领侍卫更是栗栗畏惧，待人走近，见圣驾身旁那人竟是红花会的总舵主，这一惊更是非同小可，人人全身冷汗。侍卫牵过御马，乾隆叫陈家洛骑上，又叫侍卫牵过一匹马来。两人上马，向海塘边驰去。

157 这时郁雷之声渐响，轰轰不绝，眼望大海，却是平静一片。乾隆望着海水出神，隔了一会儿说道："你我十分投缘。我明天回杭州，再住三天就回北京，你也跟我同去好吗？最好以后常在我身边，见到你就同见到令尊一般。"

158 陈家洛万万想不到皇帝会如此亲切地说出这番话来，一时倒难以回答。乾隆又道："你文武全才，将来做到令尊的职位，也非难事。"心想他定是喜出望外，叩头谢恩。哪知陈家洛道："感谢你的好意，我如贪恋富贵，也不会离家流落江湖了。"

159 乾隆道："人各有志，我也不能勉强。不过我要劝你一句话，你们红花会的行径已近叛逆。以往之事，我可不咎，以后可千万不能再干这些无法无天之事。"陈家洛坦然回道："我们为国为民，所作所为，但求心之所安。"

160 乾隆脸上呈现惋惜之色，便又说道："凭着今晚相交一场，将来剿灭红花会时，我可免你一死。"陈家洛毫不示弱，说道："既然如此，要是你落入红花会手中，我们也不伤害于你。"

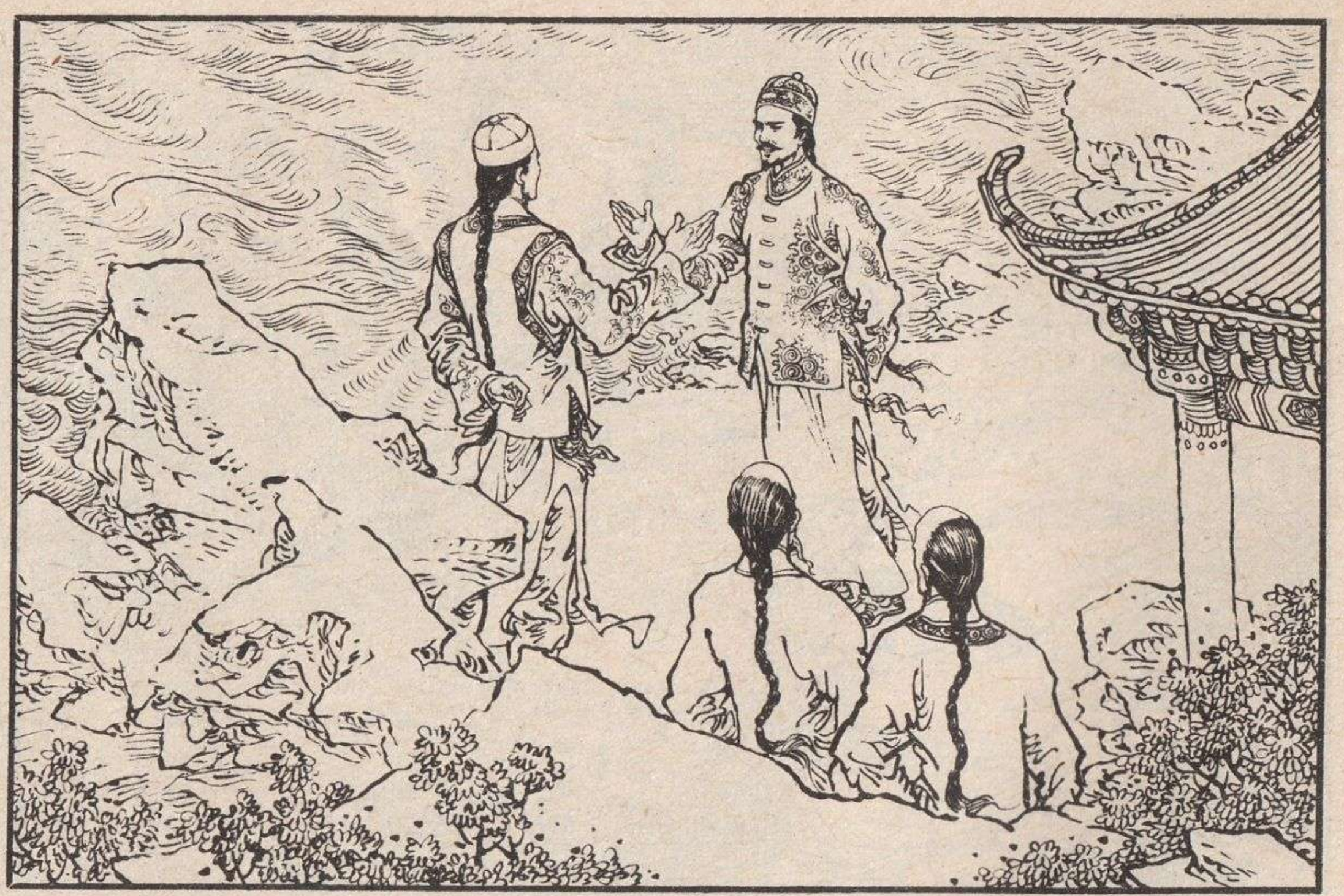

161 乾隆哈哈大笑，说道："在皇帝面前，你也不肯吃半点亏。好吧，大丈夫一言既出，驷马难追。咱俩击掌为誓，日后彼此不得伤害。"两人伸手互拍三下。众侍卫见皇上对陈家洛大逆不道之言居然不以为忤，反与他击掌为誓，都感奇怪之极。

162 这时，只见远处一条白线，在月光下缓缓移来。潮水越近，声音越响，真似百万大军于金鼓齐鸣中冲锋向前。乾隆拉着陈家洛的手，站在塘边，道："我见你神色，心中还有什么为难么？你既不愿为官，但有什么需求，尽管对我说好了。"

163 陈家洛沉吟一下道："我想求你一件事，但怕你不答应。"乾隆道："但有所求，无不依从。"陈家洛道："我就是求你释放我的结义哥哥文泰来。"乾隆心中一震，没想到竟会求这件事，说道："这人是不能放的，不过，我不杀他便是。"

164 陈家洛道："那么我们只好动手来救了。"乾隆道："老实对你说，这人决不容他离我掌握，你既决意要救，三更之后，只好杀了。"陈家洛热血沸腾，说道："要是你杀了我文四哥，只怕你从此睡不安席，食不甘味。"

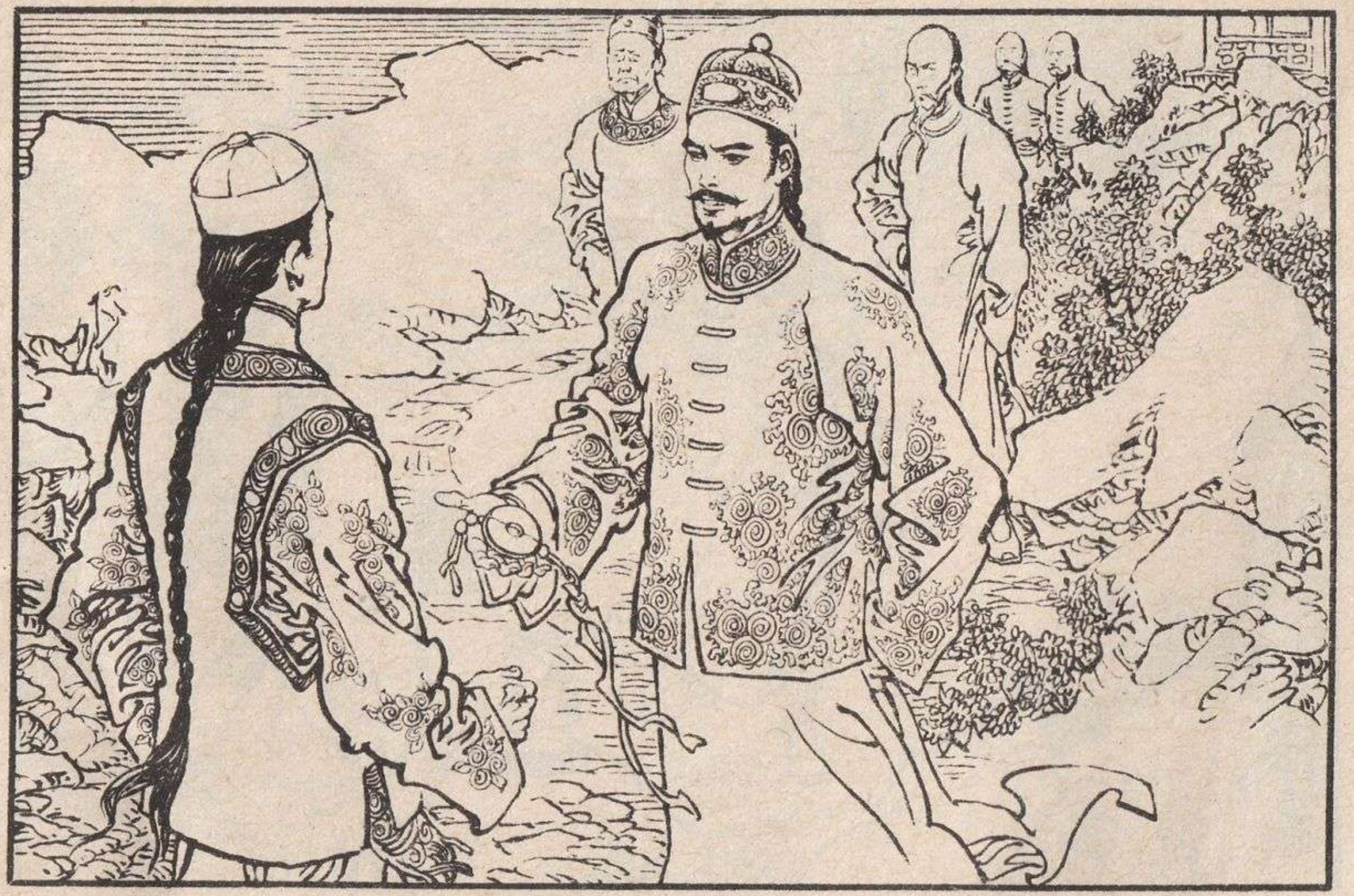

165 潮水渐平，海中翻翻滚滚，有若沸汤。乾隆不愿他再提文泰来之事，从身上解下一块佩玉，说道："这块宝玉也算得是稀世之珍，你拿去送给夫人吧！"陈家洛不接道："我未娶妻。"乾隆笑道："那就赠予未来的意中人，作为定情之物吧！"

166 陈家洛接过，触手生温，原来是一块异常珍贵的暖玉。陈家洛说道："多谢厚赐，后会有期。"说罢将温玉放在怀里，拱手作别。乾隆右手一摆，说道："好自珍重！"陈家洛回过头来向城里走去。要知后事如何，请看第七集。

西湖大比武——书剑恩仇录之六

原著 金庸　　出版者：安徽美术出版社
改编 章明相　　发行者：安徽省新华书店
绘画 陈光华　　印刷者：合肥新华印刷厂

1985年12月第1版　1985年12月第1次印刷

开本：787×1092毫米　1/64　印张：2.625

统一书号：8381·158　　定价：0.38元

www.shuqu.net